Library of Congress — Washington, D.C. — U.S.A.

LA PRENSA

Año XXIII — Núm. 7998 — BUENOS AIRES, DE FEBRERO DE 1912 — Dirección y Administración: Avenida de Mayo 567 al 575

EDICION DE 32 PAGINAS

DIARIO DE LA MA...

TARIFA DE ...

Capital ... 365 ...

Un mes ... $ 0.10
Tres meses ... 0.30
Seis meses ... 0.60
Un año ... 1.20

El precio de suscripción en la Capital es el de un centavo moneda nacional por ejemplar. Se cobra quincenalmente. Pago: En todo el territorio de la República, una semana adelantada. No se suscribe período menor de un mes. Para el interior y países extranjeros, un mes adelantado.

No se suscribe período alguno sin pagar antes, salvo que se trate de empresas de la capital, que se acompañe el importe de un semestre ó de un año.

Las suscripciones comienzan indefectiblemente el día 1 ó 15 de cada mes.

Los números atrasados, hasta el día anterior al de la fecha, se cobran al doble precio.

Los números del interior se venden en la Administración y en todos los puestos de venta de diarios.

Los avisos se reciben hasta las 7 p. m. y el precio está duplicado. Los de las avisos hasta las 10 p. m.

Los pedidos de suscripción cambio de domicilio, reclamos, etc., deben dirigirse al Administrador.

Toda correspondencia deberá ser dirigida al nombre de la Dirección.

...

...

...

COMPRA Y VENTA DE NEGOCIOS

CAFES INMEJORABLES POR MAIPU, Esmeralda, Suipacha, San Martín, de $ á $ 30.000 $, Cerrito 711. v12

CIGARRERIA CENTRAL, CONT., 2 piezas, gran vidriera, diario 40 $, vendo 1300. Moreno 1753.

CARNICERIA VENDESE PARTICULARmente por ausentarse el dueño de la capital. Céspedes 2435, casi esq. Cabildo. v13

CIGARRERIA, SALON DE LUSTRAR vendo, es una ocasión, esquina y buen parajo, tratar con el dueño, Asara 126. v13

CASA AMUEBLADA 12 PIEZAS, CENtral vendo La Mutua por 2.500 pesos, otra más importante 12.000, Lavalle 747. v18

CAFE Y BILARES MUY CENTRAL, diario que se garante, $ 80 vendemos 4.500 $, ó socio con la mitad para quedarse solo, tratar, Lozano y Méndez. Alsina 1418.

CIGARRERIA, postales, SALON LUStrar vendo ó tomo socio para poner lotería, papelería, contrato 2 años, porvenir, Lima 1590, frente F. C. Sud.

CASA PENSION, 9 PIEZAS BIEN AMUEbladas, ganancia 500 $ mensuales vendo 3.000 $, mitad al contado y mitad á plazos. Viamonte 1536.

CAFES, BARS, CONFITERIAS Y RESTaurants centrales y por los distintos barrios de la capital, tengo para vender desde 5 á 50.000 $. A. Lobeto, Alsina 487.

CAFE BAR 3 BILLARES CENTRALISImo, ganancia 500 $ mensuales vendo 2.200 $ todo ó tomo socio, Viamonte 1536. —Liberatore.

CONFITERIA Y BILLARES, SE VENDE muy bien situada, cerca de Palermo, tiene contrato 1 año y medio, tratar Moreno 1197. v12

CAFE RESTAURANT vendo por no poderlo atender, Montañesas 2402, Belgrano, alquiler 150 $, cobra 55, tiene contrata 2 años. v12

CARNICERIA, VENDO CARRO Y CAballo, alquiler 70 $, contr. 3 años, urgente, tratar en la misma, llaves calle Lobos 3750, Floresta. v12

CABALLERIZA Y COCHERIA EN ESplendida situación y con buenas comodidades, se vende, tratar Beruti 3140, de 11 á 12. v13

CASA AMUEBLADA-PENSION PRECIOsa y centralísima, por Corrientes y Maipú, 12 piezas, etc., contrato, véndese precio moderado. Dirigirse "La Previsora Comercial", Tucuman 1093.

CAFE BILLARES BUENA ESQUINA NEgocio muy bueno con dos grandes salones y demás comodidades alquiler 170 $ con contrato, vendemos de ocasión en 2.000 $, tratar hoy en Alsina 1418, Lozano y Méndez.

CASA DE BICICLETAS VENDO BARAtísima por asuntos de familia, tengo que ausentarme, la doy á prueba, un mes, alquiler barato, 4 piezas, balcón, dos grandes vidrieras, los domingos se hacen de 70 á 80 $, Santiago del Estero 1026, preguntar por Junco. v13

DESPACHO PAN CENTRAL, 800 $, diario 150 kilos, á prueba, Chacabuco 1022.

DESPACHO PAN Y FACTURA VENDO 600, diario 50 $, alq. 90 $, 2 piezas, Victoria 773.

DESPACHO PAN 270 $, DIARIO 8 $ Libres á prueba vendo por desgracia, Urquiza y Agrelo frente al Hospital S. Roque.

DESPACHO PAN BUEN PARAJE VENDO 1.000 $, deja 10 $ libres garantidos, Lavalle 2042.

DESP. PAN CHICHE, VENDO 450 $, desp. 100 k., otros 700 á 3.000 $, Victoria 1690.

DESPACHO DE PAN CENTRAL, MUY bueno, vendo barato, razón Belgrano 1302.

DESP. PAN Y FACTURA VENDO POR desgracia, 1.000, deja 15 $ libres, á prueba, Cabrera 3236. v18

DESPACHO DE COMESTIBLES SE VENde por no poderlo atender, sin corredor, Artes y Oficios 151. v13

DESPACHO DE PAN, VENDO URGENte 200 kilos, á prueba, tratar en el mismo, Constitución 2741, frente al mercado.

FONDA COMPRO HOY MISMO, TRATAR Paraná 912.

FONDA CON ALOJAMIENTO VENDO, con contrato, Hornos 121. v12

FONDA, MESAS Y UTILES POR DESalojo, vendo, Rivera 501.

FONDAS ALOJAMIENTO DE 2000, 3, 4 Á 5000 $, vendo muchas, Piedras 813.

FERRETERIA Y CORRALON DE CONSTrucción, se vende, Esperanza 1333 al 39. v12

FONDA ACREDITADA VENDO FRENTE á la estación Caridad, Belgrano 3230. v14

FONDA ESQUINA, SE VENDE, 5 PIEzas, darán razón Juan Nunes 1283, almacén.

FONDA SE VENDE, URGENTE: POR enfermedad, por lo que den, contrata 3 años, Australia 1302.

FONDA ESQ. VENDO 1.000 $, CONTR. 4 años, otra por P. de Julio, 2.500 $, Victoria 1690.

FARMACIA CENTRAL, BARRIO OBRErO, diario 120 $, venden con facilidades Rodríguez y Cía., La Legal, Salta 263. v12

FONDA ESQUINA CON ALOJAMIENTO, con contrato, bien acreditada, vendo por no poder atender, Brasil 904. v13

FONDA CERCA P. COLON, DIARIO 150, á prueba, 25 camas, cont., Belgrano 1302.

FARMACIA EN PUEBLO CERCANO, diario 40 $, venden en 4000 $ Rodríguez y Cía., La Legal, Salta 263. v12

FONDA POR RIVADAVIA, 3 P., ALQ. 120 $, cont., diario 40, vendo 2000 $. Moreno 1753.

FONDA MUY ANTIGUA Y ACREDITAda se vende por no poderla atender, no paga alquiler datos, Garay 2299. v14

FONDA TIRADA 400 $, CON CONTRATA, otras todos radios, capital que pidan, C. Calvo 1400.

FONDA 40 CAMAS, SOBRE PASEO COlón vendo 3.500 $, negocio positivo, Lavalle 2042.

FONDA POR CALLAO VENDO 2.300 $, diario de cajón 100 $, garantidos tratar Sáenz Peña 230.

FONDA ESPECIAL, TRABAJA MUCHO, $ 1200, diario 60 $, contrato largo, vendo, Alsina 1584.

FONDA ALOJAMIENTO 4000 $, DIARIO 100, situación especial, vendo, Chacabuco 1022.

FONDA Ó DESPACHO DE bebidas, VENdo en Quilmes, buen paraje, pequisimo alquiler, tratar Pozos 441, sala, capital. v12

FONDA CON BUENA CLIENTELA, vendo barato, regalada $ 1.200, urgente, por ausentarme á Europa, Cochabamba 455.

FORTUNA HARA PRONTO, LA PERSOna que compre una fábrica de hielo cristalino, instalada á todo costo con maquinaria y útiles modernos, y que se vende por la mitad de su costo en gran parte en facilidades de pago. Más informes "La Previsora Comercial", Tucuman 1093.

GARAGE, OCASION, SE VENDE EL GArage Cabello esquina Acevedo, tiene patente para 10 automóviles, hay 4 lindos Fiat, con taximetro, taller, escritorio y otras piezas más, tiene contrato por 2 años. v12

HOTEL VICTORIA, EN LUJAN, A UN paso de la basílica y con poco capital, se vende por disolución de sociedad. Verlo ó tratar en el mismo, San Martín 185, Luján, F. C. O. v13

IMPRENTA ESTABLECIDA, SE VENde, pagadera por mensualidades, informes, Méjico 1288. v14

IMPRENTA Y LIBRERIA VENDO POR desavenencia de socios, comodidad en el pago, casa acreditada, buen paraje, Sarmiento 2337, depto. 2, de 11 á 2 p. m.

JUAN PASCUAL Y Cía., VICTORIA 1970, rematarán el miércoles 14 á la 1 p. m., café restaurant, calle Julio Costa 298 esq. Curapaligüe (Puente Alsina) tranvías 47 y del puente bajarse en Puente Alsina. ¡¡Pichincheros!! 4.000 $ se liquida á cualquier precio. v14

LECHERIA VENDE 9 TARROS, 1.200 $, 4 reparto 7, vendo, Moreno 1792.

LECHERIAS TODAS PARTES 500, 600, 800, 1.000 á 10.000 $ vendo, Carlos Calvo 1400.

LECHERIA 1.100 $, 7 TARROS 1 pieza, otra 2.000 diario 60, contrato, Belgrano 1302.

LECHERIAS BUENAS VENDO TODO radio de 1.000, 2.000, 3.000 y 6.000 $, Victoria 1670.

LECHERIA Y CAFE CENTRAL VENDO, despacha 12 tarros, alq. 150 $, 3 piezas, Victoria 773.

LECHERIA REGIA VENDO 2000 $, 12 tarros, á prueba, hay contrato, Chacabuco 1022.

LECHERIA, CAFE, HELADOS, SOBRE Corrientes vendo 3.500 $, diario 70 $, Lavalle 2042.

LECHERIA LA MEJOR DE PALERMO, diario 18 tarros garantidos, vendo, Pasaná 913.

LECHERIA CHICHE ESQ., $ 600, CONT. 3 años: otra por Callao, $ 2500, diario 60 $, Victoria 1690.

LECHERIA CHICHE, CENTRAL, 9 TAtros garantidos, 20 litros helados vendo 1200 $, Moreno 1753.

LECHERIA EN LA ORDENANZA 18 tarros, carro y 2 caballos, se vende por ausentarse su dueño á Europa. Sáenz Peña 1251. v13

NEGOCIANTES, OIDME ¡¡HOY!! REMAte tres negocios en mi casa: zapatería de fino, café billar y peluquería á las 2 en Chacabuco 526, M. del Castillo y Pozo.

OCASION! POR AUSENTARSE A EUropa, almacén y bebidas, poca plata, se vende, Guayaquil 1896. v12

OCASION! PELUQUERIA CENTRAL VENDO, con [illegible] de salón, contrata, conviene [illegible] familia; tratar Chile 1491. v18

OCASION! CINCHERO! SASTRERIA, pantalería, confecciones, capital 9.000 $. Instalaciones y útiles para alquilar barato, vendo urgente, con descuento, por desavenencia de socios ó tomo socio, por carta V. E., vendedor, Maipú 458. v13

COMPRA Y VENTA DE NEGOCIOS

OJO PELUQUERIAS BUENAS Y muebles barato, vendo, Faliviene, Sarandí 218. v16

PELUQUERIA SE VENDE URGENTE, Pozos 1015. v14

PANADERIAS MECANICAS, $ 6000, 5, 6, 9, 12, 18, 25 á 100.000 $, Victoria 1690.

PANADERIA VENDO 4.500 $, 7 BOLSAS, otra 10.000 $, 13 id. S. José 287.

PANADERIA VENDO 11.500 $, AMASA 19 bolsas, cont. 5 años, facilidad pago, Victoria 1970.

PANADERIA VENDO 2500 $, CONTRAto 4 años, 4 bolsas de despacho, Chacabuco 1022.

PANADERIA MECANICA VENDO 5000 pesos, 7 bolsas, mostrador 70 $, Chacabuco 1022.

PANADERIA VENDO 7500 $, CON FAcilidades, 11 bolsas, diario 100 $, Chacabuco 1022.

PANADERIA CHICHE VENDO 4300 $, diario 70 $, 5 bolsas, sin reparto, Chacabuco 1022.

PICHINCHA: RESTAURANT EN MERcado vendo muy barato, Lavalle 747, La Mutua. v13

PANADERIAS TODOS RADIOS DE 2, 3, 4, 6, 8, 8, 10 Á 80.000 $ con contrato vendo, Carlos Calvo 1400.

PASTELERIAS BUENAS CON Y SIN horno de 1, 2, 3, 4, 5, 6 á 40.000 $ vendo C. Calvo 1400.

PANADERIA MECANICA A DOS HORAS de la capital, trabajando 20 bolsas, vendo, datos Liniers 959. v13

PANADEROS—SE ALQUILA O SE vende un buen despacho de pan, por no poderlo atender, Rosetti 1769. v12

PANADERIA SE VENDE ACREDITADA, en Lanús, calle Villa Luján, antigua casa Fayanás. v13

PANADERIA EN PLENO CENTRO, pesos 5000, 6 bs., sin reparto, 4 años cont., otra $ 8000, vendo, Victoria 1690.

PANADERIAS EN TODA LA REPUBLIca y pueblos cercanos, todo capital, Victoria 1690.

PANADERIAS DE 6000, 8, 10 Á 12.000 $, vendo con buenos contratos, Piedras 813, Couceiro.

PANADERIA VENDO Á PLAZO, $ 3500, trabajo 5 bs.; otra alquilo, Victoria 1690.

PELUQUERIA EN SAN FERNANDO (Canal), se vende, calle Colón 1076, frente al dique, tratar en la misma. v13

PELUQUERIA MUY ACREDITADA, vendo por no poderla atender, Ayacucho 1190. v14

POR AUSENTARSE SU dueña PARA Europa se vende casa de pensión bien amuebiada y se aceptan ofertas por juegos dormitorio sueltos, verla y tratar Lavalle 1790. v16

POR AUSENTARME VENDO CONSERvatorio provincia, muy bien aviado; se exigen buenas referencias y diploma superior de piano.; tratar Esmeralda 818, de 3 á 6 p. m. v17

RECREO Y CANCHA DE BOCHAS SE vende por enfermedad, Canning 2840. v11

RESTAURANT Y CAFE 1.500 $, PIEZAS 4, alquiler 140 $, diario 70 $, á prueba vende Pérez, Venezuela 1441.

RESTAURANT Y BAR ESTILO MODERno, por B. de Irigoyen vendo, Méjico 1750.

REST. ALOJAMIENTO $ 2500, 3000, 4, 5 á 9000, vendo muchos y buenos, Piedras 813.

RESTAURANT ITALIANO, frente Orue, en Rivadavia, diario 150 $, vendo 5000, Moreno 1753.

RESTAURANT POR AVENIDA, $ 8500, diario 100 $, cont. 4 años, vendo, Victoria 1690.

SASTRERIA SE VENDE CON O SIN CApital, Lavalle 3096 y 3100. v12

SE VENDE CAFE POR 700 $ O TOMO socio, Rincón 1180. v12

SE VENDE LA FONDA CANGALLO NOmero 2887, tratar en la misma. v12

SE VENDE UN NEGOCIO TALLER DE cuadros, Suipacha 914. v14

SE VENDE UNA CARPINTERIA POR ausentarse el dueño, Paraguay 3721. v12

SE VENDE EL CAFE Y DESPACHO DE bebidas Suárez 602 esquina Palos v13

SE VENDE UN SALON DE LUSTRAR Y cigarrería, Vieytes 1981, Puente Barracas.

SE VENDE UNA BUENA CASA DE pensión 3.000 $, deja 500 $ limpios mensuales, Sáenz Peña 230.

SE VENDE ALMACEN, NEUQUEN 2799, único en 4 esquinas y también la propiedad. v13

SE VENDE UN REPARTO DE LECHE en Villa Ballester, tratar en la lechería al lado de la estación. v12

SE VENDE ALMACEN DESPACHO DE bebidas, comodidad para familia, contrata, alquiler 100 pesos, Humberto 527. v15

SE VENDE UN ESTABLECIMIENTO de curtiembre con todas sus herramientas, funciona hasta la fecha, para tratar al señor Ramón Duclos, Tandil. v15

SE VENDE UN SALON DE LUSTRAR, cigarrería y agencia de lotería, por separación de socios, muy barato, B. Mitre 1031, v18

SE ARRIENDA UNA PANADERIA moderna en el pueblo de Wilde, con contrata, tratar calle de las Flores en Wilde, con L. Montrao. v12

SE VENDE CAFE Y BILLARES, LINDA esquina, por tener la familia enferma y no poder atender, capital 2500 $, por informes, Lima 75. v18

SE VENDE TIENDITA MERCERIA Y confecciones, poco capital, mucho trabajo modista, única en dos cuadras, Santa Magdalena 337, Barracas al Norte. v13

SE VENDE POR AUSENTARSE SUS dueños del país, la acreditada casa amueblada Hotel del Bulevar, 20 años de establecido y porvenir seguro y brillante, tratar bulevar Oroño esquina Jujuy 2199, Rosario. v18

SE VENDE EN SAN ELADIO, A 1 HOra y 1/2 de tren de Buenos Aires, pur no poder atender su dueño, un tambo situado en la misma estación, con contrata de 2 1/2 años, campo inmejorable, con las siguientes existencias: 650 animales vacunos, todos de tambo, 60 caballos y potros, 50 porcinos muy especiales, un motor para desmatar y sacar agua para toda la hacienda con cañería y depósitos; para ver y tratar en el mismo campo, estación San Eladio, trocha angosta. v13

TALLER DE ESCULTURA SE VENDE, buena ocasión, tratar Pavón 2964. v12

TIENDA Y MERCERIA, PARANA 634, remataré el miércoles 14 y 15, ver sección remates Ricardo Galeano. v13

VENDO UN CAFE ENFRENTE A ESTAción. Constitución 2502. v14

VENDO HORNO DE LADRILLOS, POCO capital, Avenida San Martín, Campo Ruffino, San Martín F. C. C. A. v23

VENDO NEGOCIO DE VENTA DE PAN y factura, Talcahuano 991, mercado Libertad. v12

VENDO NEGOCIO DE FORRAJES, carbón y leña, carro y caballo, á prueba, casa antigua y acreditada, Provincias Unidas 1526. v12

ZAPATERIA! REMATA M. DEL CASTIllo y Pozo, el 12 á las 2, en Chacabuco 526. v12

ZAPATERIA VENDO POR $ 1500, HAbiendo más de capital, urgente, comodidad para familia, alquiler barato, Lafuente 91, Flores.

AVISOS COMERCIALES

AVISO AL COMERCIO QUE HE VENDIdo mi cigarrería y salón de compostura, José Paz, comprador, M. Vitein, vendedor. Entre Ríos 1128. v13

AVISO AL PUBLICO HABER COMPRAdo al señor Enrique Rebossi, la peluquería situada, Cabildo 613; comprador, Felix Alegon. v13

AVISO AL COMERCIO Y AL PUBLICO en general que el día 2 he establecido mi negocio de almacén en la calle Orán 643, Vélez Sarsfield, Antonio Bernardo.

AVISO AL COMERCIO QUE HE VENdido el café y fonda calle Urquiza 476, al señor Apolinario Cortejarena, reclamaciones hasta 3 días. Avelino Gutiérrez. v14

AVISO AL COMERCIO HABER VENDIDO mi negocio de vino y comestibles, situado Alberti 1352, al señor Pascual Ascione. Vendedor, Nicolás Tersio; reclamaciones tres días. v12

AVISO AL COMERCIO HABER COMprado al señor Antonio Casazza el almacén situado en el pueblo de Quilmes calle Vicente López 632, comprador Serafín Ceriani. v14

AVISO AL COMERCIO QUE HE VENdido mi cigarrería de la calle Tucumán 1319, á la señora María Canas, se atienden reclamaciones por el término de 3 días.—Elisa Soulle. v13

AVISO AL COMERCIO QUE HE VENdido al señor Domingo Zarienga mi negocio de almacén, Bella Vista, Campo de Mayo, toda reclamación deberá presentarse en el término de tres días. Gorriti 602.—Octavio A. Cecilio. v12

AVISO AL PUBLICO QUE HE VENDIDO mi negocio de sastrería que tenía establecido en la calle Chile 2046, á los señores Cutul y Mamone; cualquier reclamación será atendida en el término de tres días á contar desde la fecha. Pedro Campolongo. v12

AVISO AL COMERCIO—POR INTERMEdio del balanceador y rematador público M. Gutiérrez, escritorio Carlos Calvo 1400, U. T. 1077, B. Orden, vendí mi lechería sita Independencia 3692, al señor Simón Barrio. Por reclamaciones hasta tres días.—Bs. Aires, Febrero 11 de 1912.—B. Marcerón. v18

AVISO AL COMERCIO—POR INTERmedio del señor Zaquieres, sucursal No. 1 Chacabuco 1022 (U. T. 658 B. Orden), vendimos á los señores Y. Pérez y J. Pérez, nuestra panadería sita Báez 323|24. Reclamaciones 3 días.—Bs. Aires, Febrero 12 de 1912.—Guensani y Bosselli. v16

AVISOS COMERCIALES

AVISO AL COMERCIO—POR INTERMEdio del señor Zaquieres, sucursal No. 1 Chacabuco 1022, vendí á la señora Jacinta Ramos, mi panadería y fiambrería sita San José 1519. Reclamaciones 3 días.—B. Aires, Febrero 12 de 1912.—M. Minevas.

AVISO AL COMERCIO HABER VENDIdo mi negocio de almacén, situado en Lanús, calle Las Piedras y Córdoba, al señor Carlos Cerdeira. Lo mismo aviso al comercio haber comprado el negocio de almacén del señor José Abeledo, situado en Lanús, calle Las Piedras y Córdoba. Reclamaciones hasta los tres días. v13

AVISO AL COMERCIO — HE VENDIDO al señor Francisco Carrara mi negocio de carnicería, alto en la calle Castillo 274. Los que se consideren con derecho á reclamaciones, se presentarán dentro de tres días á contar desde la fecha.—Febrero 11 de 1912. — Pedro Dematel. v14

AL COMERCIO: CON LA INTERVENción de los señores Garayoa y Cía., balanceadores y rematadores públicos, escritorio Moreno 1753, vendí al señor Enrique Vecarrugue, mi lechería situada en calle Julio 1067; reclamaciones tres días. Buenos Aires, Febrero 11 de 1912. Miguel Calabrese, vendedor. v18

AVISO AL PUBLICO QUE POR INTERmedio del rematador y balanceador público señor Francisco Palma, oficina "La Seguridad", San José 287, vendí al señor Juan Cajade mi restaurant y alojamiento, Herrera 40 y 44. Reclamaciones 3 días.—Bs. Aires, Febrero 11 de 1912.—B. Obiol. v12

AL COMERCIO—MARCOS B. VATTUOna, contador público nacional y balanceador público, avisa al comercio y al público en general, que practica inventarios-tasaciones, balances, compulsas, etc en virtud de su título de contador público nacional (único válido en la capital federal y territorios nacionales), expedido por la Escuela superior de comercio de la Nación Oficina, Rioja 268, Ambos teléfonos. v22f

AL COMERCIO—AVISO QUE BAJO INventario practicado por el contador público nacional y balanceador público, señor Marcos B. Vattuone, oficina Rioja 268, he comprado al señor César Raggio el almacén alto en esta capital, calle Corrientes 4201 esq. Gazcón, los que se crean con derecho á reclamaciones las harán en el término de tres días, pasados los cuales no serán atendidos.—Buenos Aires, Febrero 11 de 1912.—Francisco Valente. v13

AVISO AL COMERCIO QUE DON SANtiago Alorino, se ha hecho cargo del negocio de panadería La Exposición de Barcelona, sito en la calle Tucumán 489, que antes pertenecía al señor Ernesto Torres; los que se crean con derecho á reclamaciones deben hacerlas en los 3 días, á contar desde la fecha, pasado este plazo no se atenderá ninguna reclamación. v13

AL COMERCIO—AVISO QUE BAJO INventario practicado por el contador público nacional y balanceador público, señor Marcos B. Vattuone, oficina Rioja 263, he comprado al señor Manuel Mieres el almacén sito en esta capital, calle Hernandarias 1702 esq. Coronel Salvadores, los que se crean con derecho á reclamaciones las harán en el término de tres días, pasados los cuales no serán atendidos.—Buenos Aires, Febrero 11 de 1912.—Alfredo Borsani. v18

AL COMERCIO — AVISO QUE HE COMprado bajo inventario y tasación, practicado por el balanceador público señor Juan Solari, escritorio calle Moreno 2200, el negocio de almacén de comestibles y bebidas, calle Saavedra 196, esq. Alsina 1597 al 1599, al señor Rosendo Obaya. Los que se consideren con derecho á alguna reclamación, deberán presentarse en el término de tres días, á contar desde la fecha, pasados los cuales no serán atendidos.—Buenos Aires, Febrero 11 de 1912.—Comprador, señor Francisco Manuel D. Lago. v13

AL COMERCIO—AVISO QUE BAJO INventario tasación practicado por los balanceadores y rematadores públicos nacionales señores Piazza y Nimo, escritorio Cerrito 711, he vendido mi negocio de almacén sito Guayanas 1900 esq. Arévalo 1299. Los que se consideren con derecho á reclamaciones deberán presentarse en los 3 días desde la fecha.—Buenos Aires, Febrero 12 de 1912.—Vendedor, José Regina. Comprador, Juan Cecchi. v14

AL COMERCIO—AVISO QUE BAJO INventario tasación practicado por los balanceadores y rematadores públicos nacionales señores Piazza y Nimo, escritorio Cerrito 711, he vendido mi negocio de almacén sito E. Unidos 1401 esq. San José. Los que se consideren con derecho á reclamaciones deberán presentarse en los 3 días desde la fecha.—Buenos Aires, Febrero 12 de 1912.—Vendedor, César Corbanini. Compradores, Julia F. Vda. de Bougorne y Domingo Maurifio. v14

AL COMERCIO—AVISO QUE BAJO INventario tasación practicado por los balanceadores y rematadores públicos nacionales, señores Piazza y Nimo, escritorio Cerrito 711, he vendido mi negocio de almacén sito Gaona 296 esq. Hidalgo. Los que se consideren con derecho á reclamaciones deberán presentarse en los 3 días desde la fecha.—Buenos Aires, Febrero 12 de 1912. —Vendedor, Vicente Persiante. Compradores, Ruscillo y Galla. v14

AVISO AL COMERCIO QUE CON INtervención del señor Adolfo Pérez, balanceador y rematador público, escritorio central, calle Venezuela 1441, U. T. 3788, Libertad, hemos vendido nuestro negocio de café, bar y 2 billares denominado Hispano-Argentino, calle Belgrano 920-22, al señor C. de la Huerta; todos los que se consideren con derecho á reclamaciones sobre dicho negocio, se presentarán en el término de tres días, pasados los cuales no serán atendidos.—Buenos Aires, Febrero 12 de 1912.—Vendedor, Barreiro y Cía. v14

AVISO AL COMERCIO QUE CON INtervención del señor Adolfo Pérez, balanceador y rematador público, escritorio central, calle Venezuela 1441, U. T. 3788, Libertad, hemos vendido nuestro negocio de café, bar y lunch sito Rivadavia 713, á los señores Iglesias Hnos. Los que tengan reclamaciones contra dichos negocios se presentarán en el término de tres días á contar desde la fecha.—Buenos Aires, Febrero 12 de 1912.—Vendedores, Paissin y Albeira. v14

SOCIO CON $ 1.000 Y NECESITO, BUEN negocio, Alsina 1572.

SOCIO 6.000 $ PRECISO PARA AMUEblada, ganancias 600 $ mensuales, Viamonte 1536.

SOCIO CON $ 1200, GANANCIA MENsual 400 $, poca ocupación, preciso, Venezuela 3298.

SOCIO PARA CASA CALZADO, SOBRE medida, clientela de primera para 30 obreros, tratar Rivadavia 1637.

Señora SOLA, PRECISA SOCIO O SOCIA con $ 1.500, para pensión, Talcahuano 425, 3er. piso.

SOCIO PARA CASA IMPORTADORA CON buena clientela, se necesita con 12.000 pesos, Lavalle 747. v13

Señora SOLA Y FORMAL PRACTICA EN el comercio, busca persona con algún capital para establecer ó regentear un negocio honesto, Velazco 218. v12

SOCIO CAPITALISTA NECESITO CON $ 35 ó 40.000 $ para una fábrica establecida con beneficio anual del 100 o|o, negocio casi único en la República, Junín 297, mitad al contado y á 18 meses 6 o|o. v18

SE HA VENDIDO LA CARNICERIA Canning esquina Guatemala. Los compradores señores F. Ciarra y M. Armelli, no reconocerán deudas anteriores que no sean justificadas dentro del tercer día. Bs. Aires, 9 de Febrero de 1912. Vendedor: Juan Mismono. v13

VENDI MI PANADERIA AL señor José Dellaroie, reclamaciones tres días. Vendedor, Ramón Fernández Gradin, Acoyte 922 al 936. v14

WILHEM VON DOREN. HAMBURG. Holgdamm 44. Expediciones por vapores fuera de la Liga á fletes reducidos. Comisiones en general.

VENTA de MUEBLES y OBJETOS VARIOS

A 10 MESES DE PLAZO, SIN FIADOR, muebles, Rivadavia 2463. v12

A LOS EMPLEADOS DE BANCOS Y DE to comercio, sin fiador, muebles $ 10 mensualidades, Rivadavia 2463. v12

A PRECIOS NUNCA VISTOS Y EN 10 mensualidades, muebles y cuadros al óleo, Rivadavia 2463. v12

A LAS PERSONAS DE RESPONSABILIdad en 10 mensualidades, ricos muebles, Rivadavia 2463. v12

A PRECIOS DE FABRICA EN 10 MENsualidades, muebles de todos estilos, Rivadavia 2463. v12

ATENCION: 30 o|o DE REBAJA POR toda clase de muebles á pagar en 10 mensualidades, Sarmiento 1124. v24

A UN 30 o|o MENOS QUE EN EL CENtro y á largos plazos, muebles, cuadros al óleo, Rivadavia 2463. v12

A COMERCIANTES Y PROPIETARIOS, sin fiador, vendemos toda clase de muebles á pagar en 10 meses, ocurran Sarmiento 1124.—L. Sigal y Cía. v24

A MUEBLES NUEVOS, VENDE FAMIlia, sala, consola, piano, dormitorios, comedor, servicio, mesa, arañas, prensa, San Juan 722. v12

A TODA PERSONA DE RESPONSABILIdad, sin fiador, entrega inmediata á, pagar en 10 meses, toda clase de muebles, sala, escritorio etc., Sarmiento 1124, —L. Sigal y Cía. v24

A LOS MISMOS PRECIOS QUE AL contado vendemos en 10 mensualidades, muebles de comedor, dormitorio, sala, escritorio, etc., Sarmiento 1124.—L. Sigal y Cía. v24

AUTO-REMATE, LIBERTAD 190 — PAra vender y comprar muebles no hay como el Auto-Remate. Todas las ventas se hacen por encargo de las personas que nos entregan sus muebles en depósito. No cobramos nada por el depósito y los precios son tanteados por los mismos propietarios de los muebles. La venta es permanente, Libertad 190. v30

A MUEBLE SU CASA A PAGAR EN 10 mensualidades, muebles de comedor y dormitorio, escritorio y sala, camas de bronce, pianos Chubert, artefactos. Sarmiento 1124.—L. Sigal y Cía. v24

VENTA de MUEBLES y OBJETOS VARIOS

AL PALACIO DE LOS MUEBLES!!. 1129 SARMIENTO 1173 (antes Cuyo)

¡¡¡GRAN LIQUIDACION!!! 30 días sólo resta para aprovechar!!! Aprovechen!!! Comedor, cerezo . . . $ 95 Dormitorio, cerezo . . . 6 piezas . $ 95 Dormitorio de matrimonio, 7 piezas . " 110 Juego de dormitorio de nogal, Luis XVI, dos plazas, 9 piezas . " 240 Juego nogal Luis XIV, 7 piezas . " 180 Gran ocasión!!! Juego de dormitorio de matrimonio, 8 piezas . . " 225 Juego comedor nogal, 9 piezas . . " 110 Comedor especial de nogal y roble Rambuchinato, 16 piezas . . . . " 350 Juego de sala, dorado fino. . . . " 70 Comedor nogal fina Luis XV . . . " 90 Cómoda de hierro y bronce desde " 15 Los embalajes y las conducciones son gratis, y garantidos!!! v15

BILLARES 2 Y PIANO ELECTRICO, nuevo, se vende, ocurrir Rivera 558. v12

BILLARES, SE LIQUIDAN A PRECIO de remate y 50 mil pesos de mercadería á precio de costo, Tacuarí 237. v18

BARATTI Hnos. y Cía. CORRIENTES 1185. Casa fundada el año 1852. Dormitorios de pino tea macizos " " cedro " " nogal enchapados " " roble Juegos de vestíbulo Comedores de pino de tea macizos " " cedro " " nogal enchapados " " roble Colchones de sostera marina Mosquiteros de tul especial Escritorios de todas clases. Juegos de sala sencillos y finos Camas de hierro y de bronce Para que se pueda conocer nuestra gran surtido, remitimos gratis catálogo F con dibujos y precios. v30

CAJA DE HIERRO P|E 60x1.37 MUY barata, Méjico 1559. v18

ESCRITORIO AMERICANO, DE CORTIna, muy buen uso, se vende, Mé Mitre 1559.

ESTORES Y CORTINAS DE BRIN BORdadas, para vidriera de negocio, fabricamos y colocamos á precios sin competencia, tapicería Boltano, Rivadavia 1915. v15

FUNDAS, JUEGOS DE SALA Y PIAnos blancas y color baratísimas, escribir Vera 1978.—Juan Domingo, se va á domicilio. v14

FUNDAS JUEGOS Y PIANOS A 1 $, pidan muestras y precios á la fábrica Rivadavia 3860, Viola, Coop. Telef. 659, Oeste.

FUNDAS PARA JUEGOS DE SALA 15 $, para piano 6. Avisar por correo, Montevideo 414.—J. Despax, U. T. 2256, Libertad. Se va á domicilio. v12

HOY A LAS 8 DE LA NOCHE, REMATE de piano, caja hierro y muebles, B. Mitre 1920. v18

JUEGO DORMITORIO VENDO AL CONtado, Belgrano 3679.

MUEBLES A 10 MENSUALIDADES Á precios de fábrica, Rivadavia 2463. v12

MUEBLES PIDAN PRESUPUESTOS A Rivadavia 2463, en 10 mensualidades. v12

MUEBLES CON UN 30 o|o MENOS que en el centro, pagaderos en 10 mensualidades, Rivadavia 2463. v12

MUEBLES!! TAPICERIA!! Para ricos y pobres, gran surtido, grandes saldos de juegos y muebles sueltos, no compren sin ver antes la grandiosa liquidación de La Argentina, S. Magdalena y Cía., 1118 Cangallo 1118. v18f

MUEBLERIA LA CONTINENTAL 2327 RIVADAVIA 2327

Gran liquidación de todas las existencias de 500 juegos dormitorio, comedores, sala é infinidad de muebles sueltos por la mitad de su valor y también se vende la mueblería por ausentarse su dueño á Europa. Se envía catálogo gratis.—Fco. Vadora. v3m

MUEBLES!! ¿NECESITA Vd.? NO COMpren sin antes visitar la Unión Fabricantes, los venderemos á precio de fábrica, sin intervención de terceros, y de estilos de última creación, surtido completo de comedores, dormitorios, sala, vestíbulo, y guardarropa, de pino de tea, roble, cedro y nogal de Italia. Los del interior piden catálogos. Unión Fabricantes, Corrientes 1779, al llegar á Callao.—Nota: No anunciamos precios, pues no queremos engañar al público. v3mzo.

MUEBLES!!!... MUEBLES!!!... MUEbles!! Muebles!!

F. J. MARTY 656 CANGALLO 656

¡¡¡Aprovechen todos!!! Estamos vendiendo á precios nunca vistos en Buenos Aires!!! ¡¡¡LIQUIDACION EXTRAORDINARIA!!! Pidan precios á otras casas, y después visiten nuestros depósitos, los más vastos y mejor surtidos de esta capital!!! y se convencerán que VENDEMOS UN TREINTA POR CIENTO MAS BARATO!!! QUE EN CUALQUIER OTRA CASA!!! Remitimos gratis catálogos al interior.—F. J. Marty, 656 Cangallo 656. v6m

MUEBLES, CASA GUERRA, MUEBLES!!! CORRIENTES 967

¡¡¡Aprovechen!!! Gran liquidación de escritorios chiffoniers de roble norteamericano. En exposición. Unica ocasión por exceso. ¡Gran surtido en muebles de toda clase á precios de réclame! v18

VISITEN ESTA EXPOSICION

Dormitorios á. . . .	$	95	135	160	1.250
Comedores á. . . .	$	190	220	350	1.500
Escritorios (precio fijo) á. . . .	$	34	45	65	300

Infinidad de artículos sueltos. Soliciten catálogo. Se remite gratis. v28f

MUEBLES! MUEBLES! 1434 CUYO 1434

Grandiosa liquidación, vendemos á cualquier precio. Nadie sale sin comprar: Dormitorio Luis XV, 7 piezas, de nogal. . . . . $ 190 Gran ocasión! Juegos Luis XV tres cuerpos de 8 piezas. . . . . " 380 Juego de sala dorado, fantasía. . . " 75 De esta colonial liquidación á todos conviene aprovechar hasta para los mismos muebleros!!! pueden comprar para vender!!! 1434 Sarmiento 1434 Fábrica y depósito, Rioja 886.—C. Alfano. v17

MUEBLES "LA INTERNACIONAL" 1289 SARMIENTO 1291 (antes Cuyo)

¡¡¡Por primera vez en Buenos Aires!!!! Dormitorios para matrimonio Luis XIV. . . . . $ 100

¡¡Tenga atención en esto!!! Le regalamos á usted cualquier clase de muebles que usted necesite, sea comedores, dormitorios, sala ó vestíbulo y se los remitiremos gratis á su domicilio, si usted puede comprar en otras casas los muebles que usted quiera más baratos que al precio que nosotros le vendemos. Le garantimos que es la casa que vende los mejores muebles y más baratos en la capital. Embalajes y catálogo al interior gratis. LA INTERNACIONAL, Sarmiento 1289|91 (antes Cuyo). v4mzo.

MUEBLES!!! LA NACIONAL 1041 SARMIENTO 1041

RECLAME!! Dormitorio Luis XV todo tallado, herrajes de bronce, para matrimonio, 8 piezas . . $ 295 Juego de comedor, 8 cuerpos, Renacimiento, nogal de Norte América, 16 piezas. . . . . " 355 OCASION! Juego de dormitorio estilo Luis XVI, para matrimonio, de nogal, piedras finas. . . . " 310 Dormitorio Luis XIV, maciza

COMPRA Y VENTA DE MAQUINAS

MOTOR A NAFTA OTTO DE 16 CABALLOS se vende. Frutos 181. v18

MAQUINAS DE ESCRIBIR DE OCASION: remington, Monarco 1471. v14

MAQUINA USADA DE BRAID PARA sastrero, precioso. Bolívar 883.

MOTOR YA CALIENTA, CON DE 30 HP., quemar, Uzcátegui 240, Palermo. v14

MAQUINA DE ESCRIBIR Hammond con poco uso, se vende con garantía. Libertad 319.

MAQUINAS DE COSER!!! ANTES DE comprar pase por esta s|c. Salta 856, quedará complacida. v17

MAQUINAS DE COSER EN CUOTAS de 5, 6, 7, 8, 10 y 11 por mes, máquinas para toda clase de costuras, marcas la que se pida, las de más fama, entrega inmediata. Salta 856. Persistent Co. v17

MAQUINAS DE ESCRIBIR A PLAZOS, nuevas y de ocasión; Monarch, Underwood, Remington, Smith Premier, Continental Ideal, Wellington, etc., á pagar 10, 12, 15, 20, y 24 $ por mes, entrega inmediata; máquinas garantidas. Salta 856. Persistent Co. v17

SE VENDE MAQUINA PARA CORTAR suelo y encabezados de cristure y otra Singer ó Cañón en buen uso, para armar de hombre. Rincón 1311.

VENDO MAQUINA PARA ESCUPILLAR á mano, Beauchef 815, Caballito. v18

VENTA DE OCASION: MOTORES ELECtricos 1 de 1|2 HP., 3 de 1 HP., 3 de 7 y 1|2 HP., 1 de 40 HP., trifásicos y 1 de 8 HP. continuo, P. Colón 1884.

AVISOS VARIOS

ANTES DE TRAMITAR SUR PARTIDA testamentarias, etc., consulte á La Previsora, Instituciós Moderna, 500.000 pesos oro para anticipos al 9 ó|o anual. Cerrito, San Martín 884, U. T. 3944. Av. E. C. Mansilla.

A LAS ALMAS CARITATIVAS IMPLORA un socorro una mujer viuda, enferma que carece de medios para sobrellevar las necesidades de la vida, calle Rioja 648, pieza 30. Preguntar por Patrona Gonsáles. v18

ALQUILO ALFOMBRAS, SILLAS, TOLdos, toldos, cortinados, caminos, juegos de sala y todo lo necesario para adornar casas para bailes, fiestas y casamientos, á precios convencionales, empresa Boitano, Rivadavia 1915. v18

ESCORIA DE CARBON CARDIFF SE DA gratis, Venezuela 830, urgente. v18

LABOREMUS!!! MIGUEL A BRUNETti y Cía., Rivadavia 942, altos, U. T. 3954, Libertad.

LABOREMUS!!! EMPRESA DE CONStrucciones en general. Para toda clase de edificios desde el palacio más suntuoso hasta la casita para el modesto obrero; chalets, casas-quintas, fábricas, galpones, reparaciones de todas clases, etc., etc. Precios sin competencia y condiciones de pago ventajosas. Pidan planos y presupuestos personalmente en nuestras oficinas, por carta ó por teléfono.

LABOREMUS!!!... COMPRA-VENTA DE propiedades en la capital y en el interior. Registro, único, completo, con los planos exactos y minuciosos de las propiedades que están en venta. Los compradores tendrán á su alcance y bajo sus ojos todos los elementos de juicio para poder elegir la propiedad que deseen, en la posición y condición que más les convenga. La empresa Laboremus facilita con sus propios elementos la realización de las operaciones.

LABOREMUS!!!... ADMINISTRACION de propiedades en la capital y en el interior. Los propietarios que no puedan atender personalmente á la administración de sus propiedades ó que residan fuera de la capital, encontrarán en la empresa Laboremus su administrador más perfecto y más apto, dados los elementos de que la empresa dispone, los que asegurán á los propietarios aumento de la renta, seguridad y regularidad en su percepción.

LABOREMUS!!!!! CORRANEAS EN LA capital y en el interior, contando al efecto con agentes establecidos en todas las ciudades y pueblos de la República. Cuentas de cobro ordinario, moroso y judicial. Gestiones rápidas y eficaces. La comisión que percibe la empresa Laboremus sólo se hace efectiva sobre el importe de los créditos realizados. Pidan informes y condiciones personalmente en nuestras oficinas, Rivadavia, 948, altos, por carta ó por teléfono, U. T. 3954, Libertad.

MUDANZAS—EMPRESA LA PRIMITIva, que ofrece mayores condiciones, de Guerra y García, Victoria 2682, Unión Telef. 2085, Mitre. Sucursal Garay 427, U. Telef. 1798, B. Orden. v18

DISCOS DE TODAS CLASES SE CAMbian y se venden baratos. Suárez 1892. v13

OFICINA DE REDACCION Y TRADUCción, se encarga de redactar correspondencia en francés, comercial, cartas amorosas, de felicitación, de pésame, circulares para lanzar productos, anuncios, catálogos, folletos, avisos, prospectos, traducciones del francés, inglés é italiano al idioma español y cumplimiento estricto. Avenida de Mayo 1077. v15

SOMBREROS PANAMAS, SE FORMAN, limpian, 2 $, Maipú 948. v16

ALQUILER DE CASAS Y LOCALES

ALQUILASE AMPLIA Y LUJOSA CASA, Santa Fe 2224. v15

ALQUILASE CASA ALTA, CENTRAL, en $ 280, Charcas 874; vería de 2 á 4. v13

ALQUILASE CASA AMUEBLADA, JUNcal 1131, vería de 3 á 5. v16

ALQUILASE CENTRAL CASA CON 7 habitaciones y servicio, Cevallos 736.

ALQUILASE CASA CERRITO 1118; abierta de 2 á 5; tratar Tucumán 378.

ALQUILASE COCHERIA MODERNA, 4 piezas, 170 $, Lusuriaga 632.

ALQUILASE AMPLIA Y COMODA CASA baja, 11 habit., Venezuela 1828. v14

ALQUILASE CASITA PARA CORTA familia, Moreno 926.

ALQUILO CASA 8 PIEZAS, CUARTITO y comodidades, Incián 347. v18

ALQUILO CASA CERRITO 1220, CON 14 piezas, pueden subalquilar. v12

ALQUILASE EN 250 $ LOCAL DE 400 varas, Sarmiento 2916. v18

ALQUILASE HERMOSO SOTANO CENtral, Sarmiento 456. v18

ALQUILASE NEGOCIO. VENEZUELA 1485, datos Cangallo 1105. v13

ALQUILASE CASITA, CULPINA 1334, Flores, tratar Saavedra 530. v18

ALQUILO CASA ALTA, CON AGUA CAliente y luz eléctrica, Chile 1748. v18

ALQUILASE CASITA NUEVA, 4 PIEZAS, en 55 $, Rondeau 3853. v18

ALQUILASE BUENA CASA, RODRIguez Peña 1716. v18

ALQUILO CASA NUEVA DE 7 HABITAciones, Provincias Unidas 187. v12

ALQUILASE CASA DE 6 PIEZAS, CAlle Gascón 223. v12

ALQUILANSE DEPARTAMENTOS DE 4 piezas, precio módico, Rivadavia 6660. v16

ALQUILO CASA A UNA CUADRA DE Santa Fe, Valle 52, abierta de 1 á 5. v18

ALQUILO 2 CASAS AL FRENTE, 7 piezas, comodidades. P. de Julio 1748. v18

ALQUILASE CASA BAJA CON COMODIdades, Méjico 2352; visitase de 2 á 4. v14

ALQUILASE A FAMILIA CASA ALTA, Piedras 1223, en $ 380, 6 piezas y todo confort; vería 10 á 11 y 5 á 6. v18

ALQUILO BARATO CASA 6 PIEZAS, calle Lambaré 872, cuadra y media de Corrientes.

ALQUILASE LINDA CASITA ALTOS Y bajos, jardín, demás comodidades, 160 pesos, ocurrir General Hornos 641. v14

ALQUILASE CASA NUEVA, LUJOSA, luz, aire, calefacción, ascensor, 1er. piso, precio módico, Arenales 1441.

ALQUILASE HERMOSA CASA ALTOS, 6 piezas, tratar de 2 á 4 p. m., Perú 1296. v14

ALQUILASE CASA DE ALTOS CON 8 piezas y demás comodidades, Humberto 1º 1287, llaves al 1291.

ALQUILASE CASA 8 HABITACIONES, sala, comedor, molino, etc., Acevedo 1067. v16

ALQUILASE CASITA CHICHE EN EL centro de Belgrano, Blanco Encalada 2553; tratar Echeverría 2959. v18

ALQUILASE CASA DE 8 PIEZAS, GRAN terreno, Cangallo 2276, vería de 2 á 12, tratar, Esmeralda 678. v12

ALQUILO ESQ. CON 2 PIEZAS Y TErreno para negocio, Humboldt y Muñecas, tratar V. Gómez 87. v13

ALQUILASE HERMOSA CASA CON TOdas comodidades, altos, B. de Irigoyen 270. v13

ALQUILO CASA EN FLORES, FRAY Cayetano 855, con 4 habitaciones, etc., 25 pesos, tratar en el 853. v13

ALQUILASE CHALET CON TODAS COmodidades, terreno, Curapaligüe 400, Flores, de 9 á 11. v18

ALQUILO CASA, 3 PIEZAS Y DEMAS, Humboldt 2352, entre Charcas y Paraguay.

ALQUILASE A PERSONAS MAYORES departamento independiente, $ 45, Belgrano 2491. v18

ALQUILASE EN FLORES, CALLE FRAY Cayetano 358, casa con jardín, las llaves Cuspina 171. v13

ALQUILO ESPLENDIDA CASA ALTA, nueva, barato, 8 piezas, incluso las de servicio, 24 de Noviembre 428. v16

ALQUILASE CASA RECIEN PINTADA y empapelada, con fondo, Cevallos 1946, de 2 á 4. v13

ALQUILASE NEGOCIO ESQUINA, CON casa para familia y altano, precio módico, Charcas casi Humboldt. v13

ALQUILASE CASA NUEVA, CON SALA, 4 piezas, vestíbulo y más comodidades, Artes y Donato 739; llave al 745. v13

ALQUILASE CASA NUEVA DE 8 PIEzas, comodidades, Cangallo 2276, terreno para garage, Cazón 1, Flores. v13

ALQUILANSE CASAS NUEVAS DE 4 piezas, $ 4 cuadras estación Flores, Sud América y Morón 2403 al 40. v13

ALQUILASE CORRIENTES 2551, CASA recién terminada, lujo y confort; tratar R. Mitre 853. v18

ALQUILASE CASA LUJOSA 12 PIEzas, 2 baños, vería de 1 á 4, Bolívar 547. v12

ALQUILASE LINDA CASA DE 5 PIEzas y demás comodidades en 70 pesos, Echeandía 2654, Flores. v13

ALQUILASE UNA CASA CON 6 HABITAciones y todas comodidades, Darwin 834, 160 $. v13

ALQUILASE DEPARTAMENTO, 1er. PIso, 3 piezas y comodidades, tratar Castelli 314, 2o. piso. v13

ALQUILASE PRECIOSA CASA, NUEVA, moderna y comodísima, Humberto I 1686. v14

AYACUCHO 28 SE ALQUILA LOCAL con 4 piezas para familia; precio 350 pesos mensuales, tratar Libertad 381. v17

ALQUILO PARTE DE CHALET, comodidad, R. L. Falcón 2154, Floresta, no hay papel. v13

ALQUILASE EN $ 200 CASA ELEGANte y bien situada, Avenida Alvear 1702, en la misma un amplio negocio en 150 $. v14

ALQUILASE CARNICERIA, DOS PIEZAS y demás comodidades, en Floresta, buen punto, tratar Bustamante 1344, precio 60 $. v13

ALQUILASE CASA, ARAOZ 1452, CUAtro piezas, pozo semisurgente, llena árboles frutales, tratar Rivadavia 2350. v14

ALQUILASE UNA CASA BAJA, NUEva, muy linda, con todas comodidades, 6 piezas y 1 de servicio, Entre Ríos 1649. v18

ALQUILASE LINDA CASA, 5 PIEZAS, baño con agua caliente, cocina económica, Cochabamba 3943, tratar al 2055. v14

ALQUILASE CASA BAJA DE SEIS PIEzas principales, dos de servicio, luz eléctrica, agua caliente, etc.; vería después de las 2 a. m., Morano 3481.

ALQUILASE CASA DE 8 HABITACIOnes con gran terreno, Canning 3276; vería de 9 á 11 a. m.; tratar Bmé. Mitre 888.

ALQUILASE CASA DE 4 PIEZAS Y DEmás comodidades, Cerrito 1455, al 340 $; tratar Sulpacha 361, de 4 á 6 p. m., Sotelo. v14

ALQUILASE PAMPA 3518, 2 PIEZAS, 2 baños, agua caliente, luz eléctrica, agua corriente, calefacción 340 $, no hay piezas oscuras, tratar altos. v12

ALQUILASE CASA DONADO 3567 Y Monroe, 5 1|2 cuadra del 96; 5 piezas, baño, vestíbulo, toldos, agua corriente, etc., 10x50 vs.; tratar Rojas, Florida 150. v13

ALQUILASE CASA BAJA, PINO 2482, casa subsuelo, 5 piezas grandes, 5 chicas, 2 baños compl., electric., gas, fría y caliente, 260 $. v13

ALQUILANSE CASAS NUEVAS, alta y baja, Hidalgo 217 y 219, de 6 piezas, cocina, baño, etc., gas y agua, 140 $, informes Cangallo 1605, de 2 á 5. v13

ALQUILASE CASITA PARAGUAY 4186, sala grande, pieza, cocina, w. c., agua corriente, precio 50 $, llaves en la confitería, de la esquina. v18

ALQUILASE $ 60 CASA MODERNA, de 3 piezas, Neuquén 1936, á 2 cuadras del tranvía 99, bajarse en Gaona y Treinta y Tres. v13

ALQUILASE EN FLORESTA, CASA DE 4 piezas, baño, etc., con fondo, Mercedes 966, llaves Avellaneda 3909, tratar Ascuénaga 579. v12

ALQUILASE LA CASA CALLE TUCUMAN 1582, de 14 piezas y demás comodidades, apropiada para sanatorio, escritorios ó casa de familia, tratar Ascuénaga 579. v13

ALQUILO GRAN CASA DE ALTOS, 7 piezas, Bosdo, 2 cuadras de San Juan, á una ó dos familias, en 140 $, ocurrir B. de Irigoyen 410. v14

ALQUILO UN LOCAL PARA NEGOCIO, con sótano, 5 piezas, un galpón, patio y fondo, con frutales, apropiado para almacén por mayor, Rivadavia 3949 y 3955. v18

ALQUILO DOS CASITAS, DUNGENESS 975, y otra Virgenes 1090 y Espinosa, 1 cuadra de la Avenida San Martín, $ 75; tranvías 85, 94, 95, 89 y 99; tratar V. Virginillo, Giribone 9 y San Martín 22. v13

ALQUILASE CASA NUEVA, EN COLEgiales, 4 cuadras de la estación, 2 dormitorios, comedor, baño y pieza servicio, Mestre entre Conde y Martínez, tratar B. Mitre 383. v13

ALQUILO CASA EN EL PUEBLO SAN Martín, calle San Lorenzo 177, á 2 cuadras de la plaza principal, sala, 2 piezas, baño, agua corriente, luz eléctrica, tranvía al frente, llaves y tratar San Lorenzo 202.

ALQUILASE CASA Tramway 3771, á 2 cuadras del 91 y 2 de la 99, 7 piezas, 3 dormitorios, comedor, galería, baño, agua corriente, etc., terreno 20x50 vs.; tratar Rojas, Florida 150. v13

ALQUILASE CASA 120 $, DE 6 PIEZAS y hall, calle Demaría 1382, entre Oro y Barragueira, á una cuadra estación tranvía Centenario, llave al lado, tratar Santa Fe 3602. v13

ALQUILASE EN VILLA URQUIZA CAsa nueva, compuesta de cuatro piezas principales, dos de servicio, agua corriente y gas, calle Cerrito y Nahuel Huapí, á media cuadra del tranvía 96. v12

ALQUILO CASA POR 50 $, COMPUESTA de comedor, dos piezas, galpón al fondo, patio de mosaico, etc. Sud América número 1932 entre San Blas y Camarones. Tratar Callao 1010. v14

ALQUILASE EN CABALLITO CASITA moderna, 3 piezas, galerías y dependencias, al lado de Gaona 1161, con tranvía á todas direcciones, calle Velazco 1164; $ 45; llaves al lado; dueño Esparza 96. v13

ALQUILASE CASA NUEVA EN FLORES, 4 piezas, cuarto de baño, cocina con económica, agua corriente, gas y adoquinado, Malvinas 336, entre Río Cuarto y Convención. v13

ALQUILASE CASA BAJA, CÓMODA Y moderna, con servicio de agua caliente y fría, á una cuadra de la estación Floresta y á media de la calle Rivadavia, Candelaria 74. v14

ALQUILASE HERMOSA CASA ALTOS, 8 piezas amplísimas, con todas comodidades, en Floresta, á una cuadra de estación Vélez Sarsfield, adoquinado hasta la puerta, calle Bacacay 3717, tratar en los bajos. v12

ALQUILANSE HERMOSAS CASAS, RECién construídas, constan cada una de 6 piezas, 2 más para servicio, hall, baño, cocina, w. c., luz eléctrica y gas, Victoria 1265; tratar Victoria 842, de 9 á 11 a. m. v14

ADMINISTRACION DE PROPIEDADES del Banco Francés del Río de la Plata, Reconquista 187.

SE ALQUILA

C. PELLEGRINI 614.—Regia mansión, 9 hab., princ., hall, p. de serv., baños, luz eléctrica, etc. Abierta de 1.30 á 4.30. 200 pesos.

LAS HERAS 338.—Moderna, 7 piezas principales, vestíbulo, etc. Abierta de 2 á 4. 300 pesos.

BELGRANO 3758.—Hermosa, con todo confort moderno, 6 piezas princ., 2 p. serv., vestíbulo, etc.

RIVADAVIA 1569.—Regia frente al Congreso, 7 piezas princ., hall, luz eléctrica, ascensor, etc. 350 $.

C. DIAZ 1079.—Hermoso chalet ,confort, lujo, 10 piezas princ., jardín y depends. 350 $.

ZAPATA 884|86.—Dos petits-hoteles, recién construídos, 7 piezas princs., etc., 170 $, á una cuadra de Cabildo.

BOLIVAR 578|86.—Amplio local, sótano, etc., 1er. piso, 12 piezas princs., etc. Abierta de 1.30 á 5 p. m.

PICHINCHA 886.—Hermosa casa 6 piezas princs., vestíbulo y dependencias, 280 $.

RINCON 1857.—Depto. 3 piezas princs., etc., 90 $.

BALCARCE 184.—Escritorios.

RIVADAVIA 1618|7.—Salón, 7 piezas, etc.

25 DE MAYO 81.—Regios escritorios.

25 DE MAYO 87.—Sótano y depends.

GUIPACHA 652|6.—Salón, 14 piezas, etc.

CHARCAS 1293.—Moderna, 8 piezas, etc., 230 $.

SAN MARTIN 748.—Local, sótano, etc., 250 pesos.

B. MITRE 250.—Escritorios.

CANDELARIA 282.—6 piezas, 100 $.

ORO 2025.—6 piezas, etc.

ZAPIOLA 1719.—Petit-hotel, 6 piezas, etc., 130 $.

GUTIERREZ 3331.—Moderna, 6 piezas, 140 pesos.

MITRE 535, Adrogué.—5 piezas, etc., 100 $.

CHARCAS 364.—Para negocio y familia, 5 piezas, etc.

CUENCA 81.—Regia, 8 piezas, 2 p. serv., etc., 135 $.

R. JANEIRO 1025.—5 piezas, etc., 120 $.

CABALLITO 142.—Regia, 5 piezas, etc., 150 pesos.

MALABIA ESQ. WARNES.—Salón, 3 piezas, etc., 150 $.

BOYACA 975-9.—Hermoso local, 3 piezas, etc., 170 $.

TUCUMAN 1449.—7 piezas, etc., 240 $.

MORENO 486.—Escritorios, 90 $.

MORENO 1805.—Salón horno, 2 piezas, etc.

E. LOPEZ 1217.—5 piezas, etc., 300 $.

NUÑEZ 3487.—Salón, 3 piezas, etc., 125 $.

FRANKLIN 1159.—Mod., 5 piezas, etc., 140 pesos.

VIAMONTE 545.—Local y depends., 180 $.

BELGRANO 2327.—Local, pieza, etc., 155 $.

GAONA 2926-42.—Dos casas 6 y 8 piezas, etc., 45 y 60 $.

COCHABAMBA 2126.—Moderna, 7 piezas, etc., 190 $.

MEJIAN 2164 y 2110.—Modernas 4 y 5 piezas, etc., 90 y 110 $.

ZAVALIA 2458.—Petit-hotel 7 piezas, etc., 200 $.

RONDEAU 1787.—Depto. 2 piezas, etc., 30 $.

CONDE 2140.—Moderna, 5 piezas, etc., 175 pesos.

RIVADAVIA 1589.—Depto. 4 piezas, ascensor, etc., 150 $.

CHAMES 2005.—Moderna, 3 piezas, etc., 115 $.

CAZADERO 275.—Moderna, 4 piezas, etc., 130 pesos.

BOLIVAR 245.—Mod., 3 piezas, etc., 170 $.

M. ACOSTA 1160 (Floresta).—4 piezas, jardín, etc., 40 $.

C. CALVO 2019.—Hermosa casa, 4 piezas, etc., 125 $.

PERU 496.—Depto. 3 piezas, etc., 70 $.

INDEPENDENCIA 695.—4 piezas, etc., 150 pesos.

EL CAMO 2611.—Mod. 4 piezas, etc., 125 $.

LIMA 1241.—Moderna, 3 piezas, etc., 120 $.

PASCO 46.—Moderna, 4 piezas, etc., 120 $.

C. PAZ 1078.—Moderna, 5 habs., etc., 200 $.

ALQUILASE CASA DE ALTOS, SALA, comedor y 11 piezas, con todas comodidades modernas. Instalación eléctrica ó se traspasa el contrato de tres años. Para verla en Méjico 1067, de 2 á 11 a. m. y de 2 á 5 p. m. v12

ALQUILASE EN LANUS, F. C. S., PREciosa casita nueva, con jardín, árboles frutales, agua corriente, calle Chaco 80, bajando por Avenida Pavón al núm. 2400 al Oeste, con tranvía eléctrico 102, á 50 varas; tratar y llaves al lado. v12

ALQUILASE EN URQUIZA, CALLE Monroe 1850, casa moderna con sala, 3 dormitorios, baño, comedor y dependencias; jardín y quinta, 1|2 cuadra tranvía 96, 2 del Lacroze y 3 1|2 del ferrocarril, 200 $ el mes, tratar en la misma. v13

ALQUILASE CASA NUEVA, TIENE 6 piezas, apropiada para matrimonio, precio 80 $, calle Carbajal 4222, y media cuadra del colegio José Mármol y tranvía 86, ida y vuelta, puede visitarse á toda hora, tratar de 1 á 6, Vicente Tata, Bolívar 189. v13

ALQUILASE BONITA CASA PARA FAmilia, primer piso, sin altos, recién pintada y empapelada, tiene vestíbulo, 5 habitaciones, gran comedor, cuarto de baño con agua fría y caliente, para baño, lavar y lavatorio, amplia cocina con económica carbonera, dos piezas de servicio, gran azotea, etc., Rodríguez Peña 14, tratar Tucumán 372. v12

BUENA CASA SE ALQUILA, CON O SIN muebles, por ausentarse la familia, Reconquista 789.

BUEN LOCAL PARA NEGOCIO CON comodidad para familia, alquílase, Rivadavia 2019, tratar Avenida de Mayo 845, de 2 á 5. v12

BANCO DE ITALIA Y RIO DE LA Plata.—Administración de Propiedades, Bmé. Mitre 448.

CASAS PARA ALQUILAR

CORRIENTES esq. PUEYRREDON.—Espléndidos departamentos internos y á la calle con todo lujo y confort, luz eléctrica, ascensor, calefacción, etc. Abierto de 10 a. m. á 3 p. m.

CAMPICHUELO 1295.—Casa de sala, 3 habitaciones y comodidades, llaves Gilles 300.

HAEDO, calle San Martín 2345.—Casa cómoda de 6 habitaciones y demás comodidades, á una cuadra de la Plaza San Martín. Llaves en el almacén de B. Lucchetti.

LINIERS 560.—Casa cómoda de sala, vestíbulo, comedor, 5 piezas y comodidades.

BAHIA BLANCA 4592.—Casita de sala, 2 piezas y demás.

Llaves y tratar en la Administración de Propiedades del Banco de Italia y Río de la Plata, Bartolomé Mitre 448.

CASA ALQUILO, MODERNA, ENTRE Ríos 1804, tratar Brasil 1790.

CASITA CON COMODIDADES PARA negocio se alquila, Guayaquil 35. v12

CASA NUEVA SE ALQUILA, 8 PIEZAS, 2 de servicio, Paraná 358. v16

CASITA NUEVA SE ALQUILA, OTERO 3631; llaves Estados 4454. v12

CALLE CABILDO 1710, PETIT HOTEL se alquila, abierta de 2 á 5. v13

CASA SE ALQUILA EN 150 $, VENEzuela 2354.

CASA CHICHE SE ALQUILA, CORRIENtes 1781, tratar de 2 á 5. v12

CASA CHICHE ALQUILO, GOYA 98 á media Rivadavia, Vélez Sarsfield.

CASA SE ALQUILA MODERNA, ESPAcios, Méjico 1364. v13

CASA ALQUILO, 4 P., COMEDOR, baño, jardín, gas, Bogotá 2742.

CASA SE ALQUILA, SOLIS 1017, DArán razón, Rivadavia 1961. v13

CASA CHICHE, 4 PIEZAS, VESTIBULO, baño, servicios, alquílase, Agrelo 3732. v14

CASA ALQUILASE, 7 PIEZAS, 110 $, Moldes 1055 entre Céspedes y Zabala. v13

CASA DE 10 PIEZAS, CON GRANDES patios, alquilo, Tacuarí 1740, de 2 á 6. v15

CASA PROXIMA ESTACION PALERMO, moderna, alquilo, Darregueira 2452, tratar Charcas 4640. v13

CASITA CON DOS PIEZAS Y COCINA en el Landa, ocurrir, Las Piedras 1265, las llaves en el núm. 1258. v13

CASA DE ALTOS, SE ALQUILA, 8 HAbitaciones, servicio de cloacas y agua corriente, Días Vélez 630. v15

CASA DE DOS PIEZAS Y COMEDOR SE alquilan, calle Emilio Mitre y Azara, casa Villa Grassi, Talleres F. C. S. v12

CASA EN FLORESTA, 5 PIEZAS 70 $ SE alquila, Ramón L. Falcón 4071 á una cuadra de Rivadavia. v14

CASITA DE 3 PIEZAS Y FONDO SE ALquila en 45 $, vería de 7 á 10 a. m., Pujol 669, Caballito. v13

CASITAS A $ 186 Y LOCALES A $ 100, alquílanse en el edificio Rincón 1184.

CASA EN BELGRANO, CON JARDIN, A media cuadra de la estación del Central Argentino, Este, se alquila. v14

CASITA DEPARTAMENTO SE ALQUILA 3 piezas y demás comodidades, $ 70, Charcas 4213. v13

CASA-QUINTA ALQUILO, 5 PIEZAS, 130 pesos, con jardinero, Pampa 4032, Charcas 3258, para tratar. v14

CASA-QUINTA EN TEMPERLEY, CUYO esq. Colón, con 6 sin muebles, se alquila. v12

CASA DE 40 PIEZAS, ALQUILASE JUNta ó separada, Cangallo 1624, ó Sulpacha 416. v13

CASA SALA, DOS PIEZAS, ALQUILO $ 32, se presta para negocio ó familia, Constitución 3879, dueño Castro 1509. v18

CASA NUEVA, 5 HABITACIONES Y servicio, alquilo, Curapaligüe 678, vería de 7 á 10 a. m. v13

CASITA DE ALTOS, CHICHE ALQUILO muy cómoda para familia, Castro Barros 1713. v13

CASA HERMOSA SE ALQUILA, 6 HAbitaciones y comodidades, Rivadavia 3588. v14

CASITA ALQUILO FLORES, CAMPANA 636, 4 piezas, 10 $; tratar C. Pellegrini 1254. v18

CABALLERIZA PARA 30 CABALLOS, con gran patio adoquinado, alquilo, Aguirre 241. v14

CASA SE ALQUILA, 3 PIEZAS, COCINA, gran fondo, para industria ó familia, calle Rocamora 548, tratar Almagro 935. v13

CHALET ALQUILO 90 $, A DOS CUAdras de la estación Bernal, calle Vaccari 300, 5 piezas, baño, cocina, agua corriente, luz eléctrica. v15

CASA DE ALTO, SE ALQUILA, IRIGOyen 1424, cuatro piezas, cocina, baño, pieza para servicio. Tratar Garay 1100, Droguería Constitución. v18

CASA 4 PIEZAS, TODO CONFORT, VISta espléndida, se cede contrata y se vende el mueble, Viamonte 176, 5o. piso. Tratar, Lavalle 887.

CASA ALTA, MODERNA, CON TODO confort, 7 habitaciones y una de servicio, baño, agua fría y caliente, luz eléctrica, 2 w. c., se alquila, San Juan 2154. v18

CASITA 2 PIEZAS, COMEDOR, AGUA corriente, alquílase en Flores, á familia, 65 $, Lobos 1852, cerca de Carabobo.

CASA ALTA SEIS PIEZAS PINCIPALES, agua corriente, luz eléctrica y demás servicios, alquilo, California 1121, tratar al 1149. v12

CASA de altos moderna, con 12 habitaciones y demás comodidades, á media cuadra del Palacio de Justicia, alquílase, Uruguay 680. v12

CASA NUEVA PARA ALQUILAR, 8 piezas, comedor y comodidades, Donado 927, 1 cuadra Triunvirato, tratar Saavedra 832. v13

CASA HERMOSA SE ALQUILA CON fondo y árboles frutales, Tramway 2237, entre Caracas y Zamudio, llaves al 2252. v13

CASITA DE 4 PIEZAS, BAÑO Y COCINA se alquila, Santiago del Estero 3180, llaves en el almacén, tratar en la misma, de 2 á 5 p. m. v12

CASA DE 5 Ó 6 PIEZAS EN CALLE comercial se desea alquilar, permitiendo abrir puerta para negocio, precio de 150 á 200 $. Garay 950.

CASITA DE 4 PIEZAS ALQUILO EN Lanús, 2 de Mayo 71 y Santa Teresa, tres cuadras de la estación, llaves en el almacén.

CASA COMODA Y MODERNA SE ALquila, Coronel Esteban Bonorino 183, las llaves al lado, tratar B. de Irigoyen 188. v14

CASA NUEVA, MODERNA, 7 PIEZAS, cuarto baño, servicio, agua semisurgente, etc., se alquila en 120 $, Zamudio 1622, Flores, datos al 1626. v14

CASA BAJA CON 8 HABITACIONES, demás comodidades, se alquila, Bustamante 1746, vería de 2 p. m. á 4 p. m., está habilitada. v14

CASITA ALQUILO 2 PIEZAS GRANDES, 2 chicas y demás, Colombres 1320, tratar llaves en la misma, tranvía 78 Lacroze. v13

CASA COMODA, LUJOSA, DE 7 PIEZAS, cuarto de baño, luz eléctrica, baño y demás comodidades se alquila, Serrano 2383 á una cuadra plaza Italia.

CASAS DEPARTAMENTOS CONFORTAbles, de siete piezas, baño, calefacción ascensor y demás comodidades se alquilan, Rodríguez Peña 807, esquina Sarmiento.

CASA ALQUILO, 5 PIEZAS, JARDIN y demás, Juana Azurduy 1481, á media cuadra de Cabildo, otra Gral. Paz 5425, dos razón en la anterior, precio $ 350 las dos. v13

CASA MAGNIFICA SE ALQUILA PARAguay 1358, tiene 8 piezas y 20 habitaciones, un petit hotel parisiense; puede visitarse de 10 á 6 todos los días, para tratar Libertad 946. v15

CASA SE ALQUILA UNA CON 10 PIEzas, entre grandes y chicas, tres de servicio, nueva, de lujo y confort, estará desocupada en la próxima semana; puede visitarse sin embargo. Pueyrredón 978. v12

CASA COMODA, 4 piezas, cocina, servicio, etc., toda pintada y empapelada. A 1|2 cuadra de Rivadavia alquílase Curapaligüe 165, precio 170 $, las llaves en la esquina Rondeau.

ALQUILASE CASA DE ALTOS, SALA, comedor y 11 piezas, con todas comodidades modernas, instalación eléctrica ó se traspasa el contrato de tres años. Para verla en Méjico 1067, de 2 á 11 a. m. y de 2 á 5 p. m. v12

ALQUILASE EN LANUS, F. C. S., PRECIOSA casita nueva, con jardín, árboles frutales, agua corriente, calle Chaco 80, bajando por Avenida Pavón al núm. 2400 al Oeste, con tranvía eléctrico 102, á 50 varas; tratar y llaves al lado. v12

ALQUILASE EN URQUIZA, CALLE Monroe 1850, casa moderna con sala, 3 dormitorios, baño, comedor y dependencias; jardín y quinta, 1|2 cuadra tranvía 96, 2 del Lacroze y 3 1|2 del ferrocarril, 200 $ el mes, tratar en la misma. v13

ALQUILASE CASA NUEVA, TIENE 6 piezas, apropiada para matrimonio, precio 80 $, calle Carbajal 4222, y media cuadra del colegio José Mármol y tranvía 86, ida y vuelta, puede visitarse á toda hora, tratar de 1 á 6, Vicente Tata, Bolívar 189. v13

ALQUILASE BONITA CASA PARA FAmilia, primer piso, sin altos, recién pintada y empapelada, tiene vestíbulo, 5 habitaciones, gran comedor, cuarto de baño con agua fría y caliente, para baño, lavar y lavatorio, amplia cocina con económica carbonera, dos piezas de servicio, gran azotea, etc., Rodríguez Peña 14, tratar Tucumán 372. v12

BUENA CASA SE ALQUILA, CON O SIN muebles, por ausentarse la familia, Reconquista 789.

BUEN LOCAL PARA NEGOCIO CON comodidad para familia, alquílase, Rivadavia 2019, tratar Avenida de Mayo 845, de 2 á 5. v12

BANCO DE ITALIA Y RIO DE LA Plata.—Administración de Propiedades, Bmé. Mitre 448.

CASAS PARA ALQUILAR

CORRIENTES esq. PUEYRREDON.—Espléndidos departamentos internos y á la calle con todo lujo y confort, luz eléctrica, ascensor, calefacción, etc. Abierto de 10 a. m. á 3 p. m.

CAMPICHUELO 1295.—Casa de sala, 3 habitaciones y comodidades, llaves Gilles 300.

HAEDO, calle San Martín 2345.—Casa cómoda de 6 habitaciones y demás comodidades, á una cuadra de la Plaza San Martín. Llaves en el almacén de B. Lucchetti.

LINIERS 560.—Casa cómoda de sala, vestíbulo, comedor, 5 piezas y comodidades.

BAHIA BLANCA 4592.—Casita de sala, 2 piezas y demás.

Llaves y tratar en la Administración de Propiedades del Banco de Italia y Río de la Plata, Bartolomé Mitre 448.

CASA ALQUILO, MODERNA, ENTRE Ríos 1804, tratar Brasil 1790.

CASITA CON COMODIDADES PARA negocio se alquila, Guayaquil 35. v12

CASA NUEVA SE ALQUILA, 8 PIEZAS, 2 de servicio, Paraná 358. v16

CASITA NUEVA SE ALQUILA, OTERO 3631; llaves Estados 4454. v12

CALLE CABILDO 1710, PETIT HOTEL se alquila, abierta de 2 á 5. v13

CASA SE ALQUILA EN 150 $, VENEzuela 2354.

CASA CHICHE SE ALQUILA, CORRIENtes 1781, tratar de 2 á 5. v12

CASA CHICHE ALQUILO, GOYA 98 á media Rivadavia, Vélez Sarsfield.

CASA SE ALQUILA MODERNA, ESPAcios, Méjico 1364. v13

CASA ALQUILO, 4 P., COMEDOR, baño, jardín, gas, Bogotá 2742.

CASA SE ALQUILA, SOLIS 1017, DArán razón, Rivadavia 1961. v13

CASA CHICHE, 4 PIEZAS, VESTIBULO, baño, servicios, alquílase, Agrelo 3732. v14

CASA ALQUILASE, 7 PIEZAS, 110 $, Moldes 1055 entre Céspedes y Zabala. v13

CASA DE 10 PIEZAS, CON GRANDES patios, alquilo, Tacuarí 1740, de 2 á 6. v15

CASA PROXIMA ESTACION PALERMO, moderna, alquilo, Darregueira 2452, tratar Charcas 4640. v13

CASITA CON DOS PIEZAS Y COCINA en el Landa, ocurrir, Las Piedras 1265, las llaves en el núm. 1258. v13

CASA DE ALTOS, SE ALQUILA, 8 HAbitaciones, servicio de cloacas y agua corriente, Días Vélez 630. v15

CASA DE DOS PIEZAS Y COMEDOR SE alquilan, calle Emilio Mitre y Azara, casa Villa Grassi, Talleres F. C. S. v12

CASA EN FLORESTA, 5 PIEZAS 70 $ SE alquila, Ramón L. Falcón 4071 á una cuadra de Rivadavia. v14

CASITA DE 3 PIEZAS Y FONDO SE ALquila en 45 $, vería de 7 á 10 a. m., Pujol 669, Caballito. v13

CASITAS A $ 186 Y LOCALES A $ 100, alquílanse en el edificio Rincón 1184.

CASA EN BELGRANO, CON JARDIN, A media cuadra de la estación del Central Argentino, Este, se alquila. v14

CASITA DEPARTAMENTO SE ALQUILA 3 piezas y demás comodidades, $ 70, Charcas 4213. v13

CASA-QUINTA ALQUILO, 5 PIEZAS, 130 pesos, con jardinero, Pampa 4032, Charcas 3258, para tratar. v14

CASA-QUINTA EN TEMPERLEY, CUYO esq. Colón, con 6 sin muebles, se alquila. v12

CAS

ALQUILERES DE HABITACIONES

ALQUILANSE SALA Y ANTESALA amuebladas, con pensión especial, Azcuénaga 714. v12

ALQUILASE UNA SALA HERMOSA Y pieza interior, para escritorio, Corrientes 861. v13

ALQUILASE PIEZA AMUEBLADA, PARA hombres solos, casa familia, Córdoba 1690. v16

ALQUILASE A CABALLERO LINDA pieza amueblada, con balcón, casa de familia, B. de Irigoyen 1152. v12

ALQUILAS PIEZA AMUEBLADA, PARA uno ó dos caballeros. Viamonte 1876. v12

ALQUILO PIEZA CON O SIN MUEBLES á caballero distinguido, Larrea 1040. v15

ALQUILANSE 2 HERMOSAS PIEZAS amuebladas, único inquilino, Tucumán 1918. v13

ALQUILASE HERMOSA PIEZA CON pensión á 6 3 caballeros. Suipacha 18, 1er. piso núm. 6. v12

ALQUILANSE DOS PIEZAS Á LA CALLE para matrimonio ó caballero, frente. 311, altos, precio módico. v13

ALQUILO SALA ESPLENDIDA, AMUEblada, para hombre solo, Corrientes 1387, piso, izq. v12

ALQUILO 35 $ LINDA PIEZA AMUEblada, familia tranquila, á compañero formal, Córdoba 1665. v13

ALQUILO TRES PIEZAS Y UNA CHIca á personas mayores, Boulogne sur Mer 923. v15

ALQUILASE PIEZA Y TOILETTE amueblada, á la calle, casa de familia, único inquilino, Cerrito 1173, piso 1o. v12

ALQUILASE PIEZA AMUEBLADA CON pensión, á 1 ó 2 personas, familia francesa, Tucumán 526. v12

ALQUILO 27 $, PIEZA Y COCINA A mayores, La Paz 61, altura Tucumán 1650. v12

ALQUILO ESPLENDIDA SALA Y ANtesala y demás comodidades, Pavón 3278. v12

ALQUILO LINDA PIEZA MUEBLES nuevos, con ó sin pensión, único inquilino, Belgrano 1777, dep. 9. v12

ALQUILO DOS PIEZAS A CORTA FAmilia, único inquilino, ocurrir Patricios 274, altos. v12

ALQUILO 2 PIEZAS A PERSONAS mayores, único inquilino, Ruiz Díaz 85, 2da. Bolívar. v12

ALQUILASE SALA, 1 PIEZA Y COMEdor separadas con muebles, con ó sin pensión, casa familia, Belgrano 1387. v13

ALQUILASE PIEZA A MATRIMONIO sin hijos ó personas solas; ocurrir Sadi Carnot 19. v12

ALQUILO PIEZA AMUEBLADA PARA señor solo, casa familia, Humberto I 1225. v13

ALQUILASE SALA AMUEBLADA Y pensión á matrimonio, Patagones 673, Constitución. v12

ALQUILASE SALA GRANDE, DOS CHIcas, piezas interiores, con ó sin pensión primera, Lima 631. v12

ALQUILASE COMEDOR, PIEZA Y PIEcita, todas comodidades, Talcahuano 249, 2o. v12

ALQUILASE LINDA PIEZA PARA PERsonas mayores, casa de familia, Talcahuano 889. v12

ALQUILASE PIEZA AMUEBLADA CON ó sin pensión, á hombres solos, Moreno 1484. v12

ALQUILASE UNA PIEZA Á PERSONAS mayores, en casa familia española, con ó sin pensión, Tucumán 2893. v12

ALQUILO 2 PIEZAS A CABALLERO O personas mayores, casa decente, Carlos Calvo 378. v12

ALQUILANSE DOS PIEZAS, UNA GRAde para matrimonio $ 35, una chica para hombre 18 $, Venezuela 2480. v12

ALQUILO 4 PIEZAS JUNTAS A PERSOnas mayores, único inquilino, Humberto 1o. 2694. v13

ALQUILO DOS LINDAS PIEZAS EN casa de familia á matrimonio solo, en 55 pesos, Humberto I 1033. v12

ALQUILANSE 2 PIEZAS, UNA en 20 $ y otra en 50, Avenida de Mayo 776, 4o., derecha. v12

ALQUILO PIEZA AMUEBLADA, 50 $, confort moderno, familia decente, Ayacucho 335. v12

ALQUILASE DOS PIEZAS AMUEBLAdas, juntas ó separadas, con ó sin pensión; no hay papel, Estados Unidos 1549. v12

ALQUILASE SALA Y ANTESALA, JUNtas ó separadas, con ó sin pensión, en familia, precio módico, Sáenz Peña 959 v12

ALQUILASE SALA AMUEBLADA CON pensión, señorita, caballero ó matrimonio, casa de familia, Carlos Calvo 649. v12

ALQUILASE EN CASA DE FAMILIA seria y todo confort habitación con pensión para dos personas, Méjico 744. v12

ALQUILANSE CASAS ESPACIOSAS, Guido 480, 9 piezas, Junín 1749, 9 piezas con todas comodidades, tratar Uruguay 1334. v16

ALQUILASE EN CASA DE FAMILIA respetable una espaciosa pieza amueblada, con pensión, para matrimonio ó dos personas serias, Defensa 483.

ALQUILO ESPLENDIDA SALA A 2 ó 3 y antesala para uno independientes, amuebladas, juntas ó separadas, únicos inquilinos, Lima 757.

ALQUILASE SALA AMUEBLADA Y pensión para caballeros ó matrimonio sin hijos, con comodidades, precio módico, Tucumán 2057, 2o. piso.

ALQUILASE HERMOSA SALA AMUEblada y pieza seguidas con ó sin pensión, á personas decentes, Victoria 1788, piza Congreso. v12

A 1 Ó 2 PERSONAS ALQUILO PIEZA amuebiada, con ó sin pensión, único inquilino, luz eléctrica, Viamonte 2464, dpt. F. v12

ALQUILASE HERMOSA SALA A 1 Ó 2 caballeros ó matrimonio decente, con buena pensión, casa de familia tranquila, no hay letrero, Viamonte 1666. v13

ALQUILASE SALA BIEN AMUEBLADA en $ 60, á señora ó caballero solo, luz eléct., baño, central, Billinghurst 694, á 1 cuadra de Corrientes. v12

ALQUILO DOS LINDAS PIEZAS COMunicadas, cocina independiente, gran terraza, comodidades, en 90 $, casa familia, Córdoba 1685. v12

ALQUILASE COMEDOR Y DORMITORIO confortablemente amueblados, pieza sirvienta, baño caliente, cocina independiente, casa matrimonio respetable, Castelli 46. No hay papel.

ALQUILO SALA A LA CALLE CON balcón y una habitación recién empapelada, con ó sin muebles, con pensión de familia, á una cuadra de la estación Constitución, hay todas comodidades que se desean, Bernardo de Irigoyen 1693, piso 1o. v12

ALQUILO UNA Ó DOS SALAS CON balcones, una pieza si la desean, vestíbulo, cocina, cuarto baño, w. c., agua corriente, en los altos, casa nueva, para conservatorio, dentista ó matrimonio, único inquilino, San Juan 4192. v14

ALSINA 1754, ALQUILANSE SALA Y antesala con comodidades, apta para academia, escritorio ó familia, precio módico, también alquilo tres habitaciones amuebladas juntas ó separadas en casa de familia y con todas comodidades, Cangallo 1678. v14

COMEDOR Y PIEZA SE ALQUILAN, B. Mitre 2076. v14

COMEDOR Y UNA PIEZA SE ALQUILA, Sarmiento 2209. v12

COMEDOR ALQUILO Á MATRIMONIO ó personas mayores, Charcas 2182. v12

Compañero QUE TENGA PIEZA O PAra huecaría, prefiero joven, Victoria 1690 peluquería.

COMEDOR Y PIEZA GRANDE, BARAta cocina independiente, casa familia, alquilase, Alsina 2836. v18

COMEDOR Y UNA Ó DOS PIEZAS BAratas, casa moderna y todas comodidades, se alquilan, Avellaneda 260, Caballito. v13

DOS SALAS JUNTAS PARA ESCRITOrio alquílanse, 25 de Mayo 709. v12

DOS SALAS JUNTAS SE ALQUILAN Á mayores sin criatura, hay gas, Esmeralda 810. v18

DOS PIEZAS INDEPENDIENTES, ALquílanse á hombres solos, dep. L, Cuyo 1417. v13

ESCRITORIOS ALQUILO, PERU 79, Piso 1o.

ESCRITORIO AV. DE MAYO 791, SE alquila, sobre la avenida. v13

EN BELGRANO ALQUILO PIEZA CHIca, Pampa 2549. v12

EN CASA DE FAMILIA SE ALQUILAN 2 habitaciones, Chacabuco 1360. v12

EN FLORES, GRAN SALA Y PIEZAS A matrimonio ó mayores, Directorio 2179. v12

ENTRE RIOS 935, SE ALQUILA SALA y dormitorio, gran balcón á la calle y cocina, $ 70, casa de familia. v13

EN CASA DE FAMILIA, UNICO INQUIlino, se alquila pieza grande para matrimonio solo, San José 1054. v14

EN FAMILIA DISTINGUIDA SE alquila una pieza, con ó sin muebles, Talcahuano 451, 1ro. A. v12

EN CASA DE FAMILIA, SE ALQUILA, comedor y una pieza ó comedor solo, único inquilino, Boedo 611. v13

EN CASA DE FAMILIA SERIA SE ALquila una pieza amueblada, y una grande sin muebles, C. Pellegrini 972. v12

EN FLORES, PROVINCIAS UNIDAS 2842 alquílase una habitación á persona sola. Referencias mutuas. v13

EN FLORESTA Av. SEGUROLA 752, SE alquilan dos habitaciones con vestíbulo adelante y con mucha comodidad. v12

EN FLORES, EN CASA DE MATRIMOnio decente alquilo á matrimonio, para compañía mutua, dos piezas, con cocina independiente, agua corriente, baño, etc., y comodidades, á cuatro cuadras Rivadavia 6400, Pumacahua 440, 45 $.

FAMILIA RESPETABLE ALQUILA PIEza amueblada, con pensión, para uno, Corrientes 1428. v13

ALQUILERES DE HABITACIONES

FAMILIA HONORABLE, ALQUILA PIEza amueblada con pensión á caballeros distinguidos, Paraguay 3924.

HERMOSA PIEZA GRANDE CON SU cocina aparte y demás comodidades á alquilan á matrimonio solo, casa de familia 40 $, San Lorenzo 817. v13

LIMA 681, ALQUILO PIEZAS. v12

LINDA PIEZA, SE ALQUILA PARA personas decentes, sin niños, Paraguay 928. v16

PIEZA BIEN VENTILADA PARA hombre solo, 18 $, Sáenz Peña 414 v14

PIEZA PARA HOMBRES SOLOS, SE alquila, Moreno 1021. v12

PIECITA ALQUILO A señora SOLA, Alberti 547. v13

PIEZA ALQUILO A HOMBRE SOLO, casa familia, Arenales 1174. v12

PIEZAS GRANDES Y CHICAS, ALQUIlo, Perú 1156. v12

PIEZAS AMUEBLADAS ALQUILO 1 EN 35 y 45 $, Talcahuano 1235. v13

PIEZAS AMUEBLADAS ALQUILO 1 EN 35 y 45 $, Perú 587. v12

PIEZA LINDA SE ALQUILA PARA 1 O 2 hombres, Córdoba 966. v12

PIEZA SE ALQUILA, SAN JUAN 963, dep. 3. v12

PIEZA GRANDE Y LINDA, SE ALQUIla á persona sola, único inquilino $ 35, E. Unidos 1853, dpto. 2. v12

PIEZA CON O SIN PENSION EN CASA muy espaciosa se alquila, Estados Unidos 2287. v12

PIEZA AMUEBLADA SE ALQUILA EN casa de familia decente á señor solo, Alsina 1540. v12

PIEZA AMUEBLADA Y PENSION DOY á matrimonio ó 2 caballeros, Talcahuano 425, 3er. piso, ascensor.

PIEZA CON O SIN PENSION ALQUIlase á persona de respeto, Carlos Calvo 3867. v13

PIECITA AMUEBLADA, MUY VENTILAda, alquílase barato, central, San Lorenzo 389.

PIEZA AMUEBLADA PARA HOMBRE solo se alquila, Esmeralda 465, piso 1o. v13

PIEZAS, SE ALQUILAN DOS MUY LINdas con todas comodidades para matrimonio sin hijos, Paraná 376, 2o. piso. v13

PIEZA ESPACIOSA CON VENTANA Y gran cocina en un departamento ocupado por dos hermanos alquílase á matrimonio, tratar Rivadavia 2323. v14

PIEZA CON O SIN MUEBLES, ELECtricidad, baño, etc., alquila en familia honorable, Corrientes 1072, dep. 2, bajos.

SALA ESPACIOSA EN CASA TRANquila alquílase, Liniers 641. v15

SE ALQUILA PIEZA PARA HOMBRE solo, Viamonte 533, 1er. piso. v12

SE ALQUILA UNA SALA Y ANTESALA corridas Cabrera 3210. v12

SE ALQUILAN SALA Y PIEZAS, Corrientes 1980. v12

SE ALQUILA UNA PIEZA PARA HOMbres solos, Carlos Pellegrini 317. v19

SALA Y PIEZA SE ALQUILA CON Ó sin pensión, Av. de Mayo 1077. v19

SE ALQUILA PIEZA AMUEBLADA CAsa de familia, Sarmiento 2185. v13

SE ALQUILAN DOS SALAS, SANTA Fe 1692. v13

SE ALQUILAN DOS SALAS PARA caballeros, Tucumán 1785. v12

SE ALQUILAN DOS PIEZAS Y COCINA, Ecuador 293. v12

SE ALQUILA PIEZA PARA DOS HOMbres, Viamonte 1605, 2o. piso. v13

SE ALQUILA PIEZA AMUEBLADA CON balcón á la calle, Chacabuco 1092. v13

SE ALQUILA SALA A HOMBRES solos ó personas mayores, Perú 744. v12

SE ALQUILA COMEDOR GRANDE, CAbildo 2561, Belgrano. v13

SALA Y ANTESALA SE ALQUILAN, Agrelo 3026, casi esq. Rioja. v13

SE ALQUILA PIEZA A HOMBRE SOLO, Victoria 1650, dep. 9. v14

SE ALQUILAN ESPLENDIDAS SALAS para escritorios, Sarmiento 1287. v12

SE ALQUILA PIEZA A MATRIMONIO solo ó caballeros, Chile 324. v12

SE ALQUILA CON MUEBLES PIEZA con ventana, en 35 $, Andes 1019. v12

SE ALQUILA PIEZA PARA HOMBRE solo, Andes 158. v12

SE ALQUILA PIEZA A MAYORES CON ó sin pensión, Bolívar 645, dep. 1. v12

SE ALQUILA UNA PIEZA Y GALPON, Estados Unidos 1584. v12

SE ALQUILAN DOS PIEZAS A FAMILIA sin niños, Tacuarí 1420. v13

SE ALQUILA PIEZA PARA HOMBRE solo, Charcas 2373. v12

SE ALQUILAN SALA Y ANTESALA JUNtas, Venezuela 1291. v13

SE ALQUILA COMEDOR RECIEN EMpapelado, Moreno 1485. v12

SE ALQUILA PIEZA AMUEBLADA A LA calle, Cramer 2441. v12

SE ALQUILA PIEZA AMUEBLADA Á 2 caballeros, Chacabuco 178. v12

SE ALQUILAN SALA Y ANTESALA, Chile 1871. v13

SALA CON LINDO BALCÓN, PERSONAS mayores, 50 $, Sáenz Peña 414. v13

SE ALQUILAN PIEZAS JUNTAS O SEparadas, Montevideo 349. v13

SE ALQUILAN DOS LINDAS PIEZAS Á caballeros, Chile 642. v12

SE ALQUILAN LINDA SALA Y ANTEsala, Sarmiento 1837. v13

SE ALQUILAN 2 PIEZAS GRANDES, juntas ó separadas, Sarandí 133.

SE ALQUILA SALA Y UNA PIEZA, Ecuador 553. v13

SE ALQUILA SALA Á PERSONAS MAyores, Méjico 1081. v18

SE ALQUILA PIEZA PARA HOMBRES solos, San José 181. v13

SE ALQUILA SALA PARA ESCRITORIO, Alsina 934. v14

SE ALQUILA SALA, TUCUMAN 2337.

SE ALQUILA PIEZA, BELGRANO 1322, no hay papel. v14

SE ALQUILA UN COMEDOR A PERSOnas mayores, Rodríguez Peña 566.

SE ALQUILA UNA PIEZA ENTRE RIOS 2075.

SE NECESITA UNA señorita OBRERA para compañera de pieza, Cangallo 1531.

SE ALQUILA PIEZA PARA HOMBRE solo, Victoria 615.

SE ALQUILA SALA, COMEDOR Y PIEza, Méjico 1638. v14

SE ALQUILAN UNA O DOS PIEZAS A personas mayores, Chacabuco 584.

SE ALQUILA SALA POR $ 55, VALENtín Gómez 541. v13

SE ALQUILA UNA PIEZA PARA HOMbres solos, Estados Unidos 953.

SE PRECISA SOCIA DE PIEZA AUNque tenga hija, Chile 1429.

SE ALQUILA UNA PIEZA A PERSONA decente, Salta 1496. v14

SE ALQUILA SALA Y PIEZA AMUEblada, Bmé. Mitre 541. v13

SE ALQUILA COMEDOR Y PIEZA, UNIco inquilino, B. Mitre 2029. v14

SE ALQUILA SALA, ANTESALA Y UNA pieza, casa de familia, San José 452. v12

SE ALQUILA LINDA PIEZA PARA hombre solo, casa de familia, Jujuy 207. v12

SALAS UNA O DOS, ALQUILANSE amuebladas, pensión familia, Suipacha 808. v12

SE ALQUILA SALA DE ALTOS Á LA calle para matrimonio solo, Andes 341. v12

SE ALQUILAN PIEZAS $ 33 y 35, SARmiento 1433, tratar Sarmiento 1444. v12

SE ALQUILA PIEZA Á HOMBRES SOlos 40 $, Bernardo de Irigoyen 128. v13

SE ALQUILA ESPLENDIDA PIEZA PAra personas mayores, Belgrano 1431. v12

SE ALQUILA UNA SALA Y PIEZA CONtiguas á matrimonio solo, con ó sin pensión, casa de familia, B. Mitre 2106. v12

SE ALQUILA UN COMEDOR muy GRANde en casa de familia de dos personas, Neuquen 912, Caballito, precio 30 $, altura 5500. v12

SALA COMODA Y ESPACIOSA, CON derecho á cocina, se alquila á personas mayores ó matrimonio sin chicos, piden informes, Alberti 275, único inquilino. v12

SE ALQUILA UNA PIEZA PARA MAtrimonio solo ó personas mayores, casa de familia, único inquilino, no hay papel Garay 2894. v12

SE ALQUILA UNA ESPLENDIDA SALA y comedor ó dos salas, único inquilino, en la casa, con todas comodidades, Posadas 1168. v13

UNA SALA GRANDE O DOS SALITAS con balcón y luz eléctrica, se alquilan á hombres solos, decentes, con ó sin pensión familia italiana, Venezuela 1928. v13

INSTRUCCION PUBLICA

APRENDER Á MANEJAR AUTOMÓVILES, Academia Nacional, Uruguay 376. v16

OFICIOS DIVERSOS PEDIDOS

EMPLEADA para limpieza que sepa cocinar, Perú 1274, altos.

EMPLEADO de mostrador, con práctica en el ramo de mercería, se necesita en Rivadavia 7000, de 8 a 12 y de 2 a 6.

ENCARGADO para fraccionar yerba

SERVICIO DOMESTICO PEDIDO

MUCHACHA DE 14 A 16 años, PARA servicio de matrimonio sin hijos se necesita, casa pequeña, poco trabajo y sueldo puntual, Jujuy 759.

MUJER Y MUCHACHO SE NECESITAN, para el cuidado y limpieza de un consultorio, presentarse después de las 9 de la mañana, Florida 32.

MATRIMONIO PARA EL CAMPO; LA mujer cocinera de peonas, el hombre peón galponero, se necesita, Córdoba 1672, de 1 á 3.

MUCAMA DOS SE NECESITAN DE buena presencia, para casa de pensión de familia, sueldo 25 $ con cama, Perú 142, 2o. piso.

MATRIMONIO CON BUENAS RECOMENdaciones, se necesita para el campo, ella mucama y él mucamo y otros trabajos: tratar Vidt 452, de 8 á 10 a. m.

MATRIMONIO SE PRECISA, EL CAmrero y la mujer sirvienta para todo trabajo, recomendados, San Mateo 49, altura Santa Fe 2400. v14

MUCAMA GENERAL CON RECOMENdaciones y buena presencia se necesita, Av. Quintana 238, tratar después de las 9 a. m.

MUCHACHA DE 12 A 13 años DE BUEna presencia se necesita en casa de matrimonio, para algunos quehaceres domésticos sencillos, Rivadavia 3391.

MUCHACHO PARA TODO QUEHACER, se necesita, con ó sin cama; es preferible sea presentado por persona mayor, B. Mitre 527.

MUCAMA DE ADENTRO JOVEN PARA matrimonio, que sepa planchar y coser, buen sueldo, argentina ó italiana, se necesita, Junín 1548. v13

MATRIMONIO SOLO SE NECESITA PAra una quinta en Morón, él práctico en trabajo de quinta y jardín y ella para quehaceres de la misma, Av. de Mayo 840, oficina de Pedro E. Zamit, de 1 á 5 p. m.

MUJER FORMAL, PARA TODO TRABAjo y una muchacha para atender una niña se necesitan, dirigirse al restaurant al lado de las carboneras de Wilson, dársena Sud, lado este. v12

MUCHACHO DE 12 Ó 14 años PARA mucamo se necesita, B. de Irigoyen 1395, tratar de 8 á 9 a. m., inútil presentarse si no tiene ropa y recomendaciones y no es presentado por sus padres. v13

MATRIMONIO, JARDINERO, QUINTERO de profesión, se necesita con recomendación para un pueblo cercano á esta ciudad, darán razón los porteros de la casa Avenida de Mayo 684. v13

NIÑERA PRACTICA, SE NECESITA PARA un niño de 4 años, Av. Mayo 732, 2o.

NECESITO SIRVIENTA PARA PERSOna sola, San Juan 2316.

NECESITO SIRVIENTA FORMAL PAra todo trabajo, Matheu 343. v14

NECESITO LAVANDERA 3 DIAS POR semana ó por mes, Juncal 2471.

NECESITASE COCINERO QUE SEPA cocina, se prefiere italiano, Salta 1797. v13

NECESITO COCINERA CON CAMA QUE entienda su oficio, Cochabamba 1238. v12

NIÑERA CON BUENAS RECOMENDACIOnes, se necesita, Misiones 145, de Rivadavia 3700 una cuadra. v13

NIÑERA FRANCESA DE 14 A 15 años PAra cuidar un niño de 4 años, se necesita en buena familia inglesa, Alsina 834. v12

PEON DE COCINA PRECISO CASA PENsión, Cerrito 56.

PEON DE COCINA SE NECESITA, práctico, sueldo 40 $, Falucho 42.

PEON DE COCINA PARA FONDA SE precisa, Constitución 2799.

PEON DE COCINA Y SIRVIENTA, RECién venida, se precisa, Venezuela 2800.

PAGO VIAJE A España, EN 1a. A señora formal, en cambio de servicio; no importa nacionalidad, Uruguay 1220.

PEON DE COCINA CON CAMA Y RECOmendaciones, se precisa, 40 $, Colegio Inglés, Mellán 1880, esq. Pampa, Belgrano. v13

PARA COCINAR Y OTROS TRABAJOS para corta familia, se necesita, mujer con buenas recomendaciones, Crámer 2024, Belgrano. v14

PRECISO SIRVIENTA QUE SEPA cocinar, corta familia inglesa, se admite con chica no menor de 9 años, Salguero 1876. v13

SIRVIENTA SE NECESITA, BERMEJO 645. v13

SIRVIENTA BUENA PARA MUCAMA SE necesita, Montes de Oca 831. v12

SE PRECISA CHICA PARA PERSONAS mayores, Tucumán 1785. v12

SIRVIENTA SE PRECISA, BME. MITRE 4368. v13

SIRVIENTAS ASEADAS PRECISO DOS, buen sueldo, Olribone 11, altos. v13

SIRVIENTA FORMAL SE NECESITA REComendada, Azcuénaga 1298. v12

SIRVIENTA QUE SEPA COCINAR BIEN preciso, Sarmiento 2533. v13

SIRVIENTA SE NECESITA, MORETO 329, Vélez Sarsfield. v13

SIRVIENTA SE NECESITA PARA EL campo, tratar Panamá 32. v13

SIRVIENTA SE PRECISA, PORTELA 95, Flores. v12

SIRVIENTA SE PRECISA, LAVALLE 3797. v13

SIRVIENTE NECESITO, QUE SEPA COcinar, Humahuaca 1040. v12

SIRVIENTA PARA CORTA FAMILIA SE necesita, Córdoba 2281. v12

SIRVIENTA SIN PRETENSIONES SE necesita, General Urquiza 1484. v12

SIRVIENTA PARA TODO SERVICIO Y cocina se precisa, Jujuy 1280. v12

SIRVIENTA NECESITA, MATRIMONIO solo, sueldo 20 $, E. Unidos 2334. v11

SIRVIENTA PARA TODO TRABAJO SE necesita, Entre Ríos 1791. v12

SIRVIENTA PARA TODO SERVICIO SE necesita, Artes y Oficios 1032. v12

SIRVIENTA SIN CAMA SE NECESITA, Gascón 495. v12

SIRVIENTA SE PRECISA, SUELDO 40 $, Bulnes 660. v12

SIRVIENTA PARA TODO TRABAJO se necesita, Canning 587. v13

SIRVIENTA FORMAL, PARA TODO trabajo, se necesita, Moreno 3881. v13

SIRVIENTA PARA CORTA FAMILIA, preciso, Mariano Acosta 127, Floresta.

SIRVIENTA CON CAMA SE NECESITA, para matrimonio solo, tratar Bosdo 292.

SIRVIENTA SE NECESITA CON CAMA, no paga buen sueldo, Río Bamba 221.

SIRVIENTA PARA MATRIMONIO SE necesita, de 17 á 18 años, Junín 1184.

SE NECESITA MUCHACHA QUE ENtienda de mucama, Azcuénaga 744.

SIRVIENTA PARA CORTA FAMILIA, se necesita, Charcas 4213, dep. 9.

SIRVIENTA QUE SEPA COCINAR SE necesita, con cama, Méjico 2138.

SE NECESITA SIRVIENTA QUE ENtienda de cocina, Chile 414.

SIRVIENTA PARA TODO TRABAJO, buen sueldo, preciso, Montevideo 452.

SIRVIENTA QUE SEPA COCINAR, SE necesita, B. Mitre 3883, sueldo 50 $.

SE PRECISA UNA CHICA 10 A 12 años, para familia, Victoria 539.

SIRVIENTA QUE COCINE SE NECESIta, sueldo 40 pesos, Patricios 912.

SIRVIENTA PARA MATRIMONIO SOLO se necesita, Aguilar 2134, Belgrano.

SIRVIENTA QUE SEPA COCINAR SE necesita, Gascón 1586. v14

SIRVIENTA PARA MATRIMONIO, QUE sepa cocinar se necesita, Brasil 967.

SIRVIENTA SE PRECISA PARA CORTA familia, Esmeralda 77.

SIRVIENTA QUE SEPA COCINA SE NEcesita, Independencia 2531. v14

SIRVIENTA SE NECESITA, B. DE IRIgoyen 1120.

SE NECESITA SIRVIENTA, ESTADOS Unidos 946.

SIRVIENTA SE NECESITA, FORMAL, se pa de cocina, Ombú 177.

SE NECESITA MUCAMA QUE SEPA SU obligación, Godoy Cruz 2535. v13

SE NECESITA SIRVIENTA SIN CAMA, taller francés, Talcahuano 83.

SE NECESITA MUCHACHO DE 13 Á 14 años, Tacuarí 525.

SIRVIENTA QUE SEPA COCINAR SE NEcesita, Piedras 389.

SE NECESITA SIRVIENTA, MAIPU 474.

SIRVIENTA PARA TALLER DE PLANchado se necesita, Maipú 733.

SIRVIENTA PARA AYUDAR AL SERvicio necesito, Entre Ríos 1537.

SIRVIENTA PARA CORTA FAMILIA preciso, sueldo 25 $, San Juan 1537.

SE NECESITA SIRVIENTA PARA TODO trabajo, Perú 742.

SE NECESITA SIRVIENTA PARA TODO servicio, con cama, Suipacha 259.

SIRVIENTA SIN CAMA, SE NECESITA, Carlos Pellegrini 210.

SE NECESITA SIRVIENTA QUE SEPA cocinar, Piedras 1736.

SIRVIENTA JOVEN ASEADA SE PREcisa, Gral. Urquiza 1128.

SIRVIENTA PARA TODO SERVICIO SE necesita, Corrientes 3453.

SIRVIENTE SIN CAMA SE PRECISA, Corrientes 2691, tolderia.

SIRVIENTA QUE ENTIENDA DE COcina, se necesita sin retiro, Pozos 467.

SIRVIENTA PARA TODO SERVICIO, SE precisa, buen sueldo, Montevideo 1175.

SIRVIENTA QUE ENTIENDA DE COCIna, se necesita, Bermejo 330.

SE NECESITA MUCHACHA PARA MAtrimonio, Bdo. de Irigoyen 1436. v14

SIRVIENTA QUE SEPA ALGO COCINAR, se precisa sin cama, Tucumán 2612.

SIRVIENTA PRECISO, BUEN SUELDO, C. Pellegrini 617.

SIRVIENTA PARA TODO TRABAJO, que sepa lavar, se precisa, Rivadavia 1525.

SE PRECISA MUCHACHO PARA MANdados y limpieza, Sarmiento 1734.

SIRVIENTA JOVEN SE NECESITA PARA corta familia, Venezuela 2846, dep. 7.

SERVICIO DOMESTICO PEDIDO

SIRVIENTA PARA TODO SERVICIO SE necesita, Río de Janeiro 1052, Boffo. v13

SE NECESITA SIRVIENTA, HUMAHUAca 166, entre Gallo y Bustamante. v13

SE PRECISA MUCHACHO PARA TODO trabajo, Pozos 126, piso 1o. dorecha. v12

SIRVIENTA QUE ENTIENDA DE COcina y mucama necesito, Chile 412. v12

SIRVIENTA QUE ENTIENDA DE COCIna se necesita, Victoria 1684, dep. 8o. v13

SIRVIENTA SE PRECISA PARA TODO trabajo, corta familia, Venezuela 650. v13

SIRVIENTA QUE ENTIENDA ALGO de cocina, se precisa, Estrandi 1385. v13

SIRVIENTA, QUE ENTIENDA DE COCIna y otros quehaceres, se necesita, 25 $, Pueyrredón. v13

SE NECESITA UNA MUJER FORMAL para todo servicio, Venezuela 1811, tratar después de las 8 a. m.

SE NECESITA SIRVIENTA JOVEN EN casa de corta familia, sueldo $ 30, Conde 1426, Belgrano, tranvía 97.

SIRVIENTA SE PRECISA, RECOMENdada, con cama, para dos personas, Bogotá 3080, Flores.

SE PRECISA UN PORTERO QUE SEpa hablar francés, con buenas recomendaciones, buen sueldo, Anchorena 1384

SIRVIENTA QUE ENTIENDA DE COcina se precisa para corta familia alemana, Méndez de Andés 1036, Flores.

SIRVIENTA JOVEN, RECOMENDADA, para todo trabajo de matrimonio solo se necesita, 25 de Mayo 707, 2do. v13

SE PRECISA MUCHACHA DE 15 A 20 años, para quehaceres de corta familia, Acevedo esq. Rivera.

SIRVIENTA FORMAL QUE ENTIENDA cocina, matrimonio solo, necesita, Chacabuco 956.

SIRVIENTA PARA TODO SERVICIO MEnos cocinar, se precisa, B. Mitre 556, razón en el zaconsor.

SEÑORA FORMAL, MUY ASEADA, PARA todo servicio, se precisa para corta familia, Directorio 1642.

SIRVIENTA SE NECESITA de 10 á 12 años, para matrimonio solo, Urquiza 52, dep. J.

SIRVIENTA Y MUCHACHO SE NECEsitan para el servicio de 3 personas mayores, Santa Fe 2295.

SE NECESITA MUJER Ó MUCHACHA que sepa algo de cocina y planchado, Senillosa 503.

SE NECESITA UNA MUCHACHA DE 12 á 13 años para ayudar á señora, Uriarte 1980.

SE NECESITA UNA MUCAMA SOLA, con cama, como de 40 años, Viamonte 370.

SIRVIENTA PARA TODO TRABAJO de corta familia y que sepa su obligación, se precisa, Ombú 520, sueldo 40 pesos.

SIRVIENTA, MUJER FORMAL QUE SEpa cocinar, se precisa, Falcón 2232, Flores.

SIRVIENTA, COCINA Y DEMAS QUEHAceres, se necesita, Gurruchaga 80, farmacia.

SIRVIENTA PARA CORTA FAMILIA SE necesita, presentarse de 8 á 9 a. m., Bogotá 3711, Floresta.

SE NECESITA UNA MUCHACHA PARA los servicios de un matrimonio solo, Godoy Cruz 1870, número nuevo. v13

SIRVIENTA SE NECESITA PARA MAtrimonio solo, de 14 á 15 años, Humberto I 935.

SIRVIENTA PARA TODO SERVICIO SE necesita, menos cocinar, Bartolomé Mitre 556, en el acensor razón.

SE NECESITA AMA DE LECHE, INUTIL presentarse sin tener bastante leche, Rivadavia 3562, depto. 8.

SE NECESITA UNA SIRVIENTA QUE entienda de cocina, Almirante Brown 418, Boca. v14

SE PRECISA MUY URGENTE LAVANdera para restaurant, trato familia, Cerrito 56. v13

SE PRECISA MUCHACHO de 12 años para mandados y limpieza, Reconquista 552.

SIRVIENTA SE NECESITA PARA MAtrimonio solo, de 14 á 15 años, Humberto I 935.

SE PRECISA MUCAMO DE PIEZAS para casa de pensión, con certificados, Cangallo 1317.

SIRVIENTA UNAS HORAS AL DIA, SIN cama precisa matrimonio solo, Catamarca 1174.

SIRVIENTA PARA TODO SE PRECISA, y cocina sencilla, para corta familia, Pueyrredón 563.

SE NECESITA SIRVIENTA QUE SEPA de cocina, para matrimonio solo, Echeverría 1513, Belgrano. v13

SE NECESITA LAVANDERA QUE SEpa planchar, para casa de familia, Godoy Cruz 3525.

SE PRECISA MUJER FORMAL PARA lavandera de casa pensión, con cama, Cerrito 78.

SE PRECISA MUJER FORMAL PARA servicio de persona sola, Montes de Oca 1401, farmacia.

SIRVIENTA CON CAMA, PARA MATRImonio solo, que sepa algo de cocina se precisa, Pringles 168.

SIRVIENTA QUE ENTIENDA DE COCIna se necesita para dos personas, Callao 194, piso 4o. v14

SIRVIENTA QUE ENTIENDA DE COcina se necesita, Vidal 2127, Belgrano, se paga buen sueldo. v14

SIRVIENTA JOVEN SE NECESITA PARA matrimonio solo, buen sueldo, Rivadavia 2786, departamento núm. 1. v13

SE NECESITA SIRVIENTA PARA TOdo trabajo que sepa algo de cocina, Córdoba 2428.

SE NECESITA SIRVIENTA QUE SEPA de cocina, para corta familia, sueldo 30 $, Pueyrredón 1486.

SIRVIENTA SE PRECISA PARA TODO servicio corta familia, buen sueldo, que no sea recién venida, Lapridá 326. v13

SIRVIENTA JOVEN PARA CORTA FAmilia, se precisa, tratar Alsina 541, 2o. patio, de 5 á 10.

SE PRECISA SIRVIENTA RECIEN VENIda, para matrimonio solo, con cama, Estados Unidos 765, dep. 5.

SIRVIENTA PARA EL CAMPO, LAVAR, planchar y otros quehaceres, se necesita, de 5 á 11, Arenales 2046.

SIRVIENTA QUE ENTIENDA DE COCIna sencilla, se necesita, sueldo 40 pesos, Junín 1248. v13

SIRVIENTA NECESITO QUE ENTIENda algo de cocina, Belgrano 3610, sueldo 40 $. v12

SIRVIENTA DE 16 A 18 años NECESITO, con recomendaciones, Costa Rica 1760, esq. Carranza. v12

SIRVIENTA NECESITASE PARA TODO servicio matrimonio solo, San Nicolás 247, Flores. v12

SIRVIENTA JOVEN, PRACTICA Y aseada, se necesita, buen sueldo, España 1051, Barracas al Norte. v12

SE NECESITA SIRVIENTA DE 13 á 14 años, sueldo de 25 á 30 $, Lambaré 966. v13

SIRVIENTA FORMAL, QUE ENTIENDA bien limpieza de casa se necesita, se paga bien, Defensa 827. v12

SE NECESITA COCINERA Y TODO QUEhacer, para matrimonio solo, Paraguay 629. v13

SIRVIENTA SE NECESITA PARA TODO trabajo que sea ágil y trabajadora, Uruguay 882. v12

SIRVIENTA EDUCADA Y LIMPIA PAra todo trabajo necesita matrimonio solo, Moreno 3519. v13

SIRVIENTA PARA MATRIMONIO SOlo que entienda algo de cocina, se necesita, Crámer 1765. v13

SE NECESITA MUCAMA CON RECOmendaciones para todo servicio, sueldo 30 pesos, Coronel Díaz 788. v12

SIRVIENTE JOVEN PARA PORTERO y limpiar consultorios, se necesita con recomendación, Entre Ríos 496. v12

SIRVIENTA PARA TODO TRABAJO, que sepa un poco de cocina, corta familia, Alvarez 2590. v13

SIRVIENTA NECESITO QUE SEPA COcinar, para 3 personas, prefiero italianas, Humahuaca 1036. v13

SE NECESITA COCINERA PARA IR A Lomas de Zamora, Debe presentar recomendaciones, tratar San Juan 2907. v12

SIRVIENTA PARA TODO QUEHACER Y entendiendo de cocina se necesita con buenas referencias para matrimonio solo, buen sueldo, Suipacha 985. v12

SIRVIENTA PRACTICA, INTELIGENTE, se precisa, para familia sin hijos, buen sueldo, Carranza 2246, media cuadra de Santa Fe 5100. v13

SIRVIENTA SIN CAMA, SE PRECISA, que sepa algo de cocina, para todo servicio, trabajo liviano, buen sueldo, Estados Unidos 3439.

SIRVIENTA PARA TODO TRABAJO, que entienda de cocina, se necesita para casas de matrimonio, buen trato, Juncal 2659. v13

SIRVIENTA FORMAL PARA TODO trabajo y entendida en cocinar, precisase, calle Bella Vista 291, Flores; presentarse después de la 1.

SE NECESITA SIRVIENTA QUE entienda algo de cocina, almacén Riella, calle La Plata esquina Rosario, Santos Lugares; F. C. P.

SIRVIENTA QUE SEPA COCINAR BIEN y sea aseada se necesita para el pueblo de San Martín, buen sueldo y buen trato, tratar Juncal 2425.

SIRVIENTA FORMAL QUE ENTIENDA algo de cocina, se necesita para corta familia, tranvía 1 y 2; Concordia 251, Floresta. v13

SIRVIENTA QUE SEPA COCINAR Y todo servicio, se necesita en corta familia, con cama, prefiérese italiana ó del país, Oral Urquiza 1246.

SERVICIO DOMESTICO PEDIDO

SIRVIENTA SE NECESITA CON BUEN sueldo, que entienda algo de cocina, Corrientes 2230, se prefiere italiana ó del país, con ó sin chicos.

SE NECESITA SIRVIENTA PARA LOS quehaceres de matrimonio solo, se desea sea matrimonio, se da pieza al marido, Avenales 1239, depto. 14.

SIRVIENTA QUE SEPA ALGO DE COCIna, para poco trabajo se necesita, Treinta y Tres 962, entre San Juan y Carlos Calvo. v13

SIRVIENTA QUE ENTIENDA DE COCIna, poco trabajo, para matrimonio se precisa, Rodríguez Peña 236, Caballito, empiezan en Rivadavia 5500. v12

SIRVIENTA RECOMENDADA, QUE ENtienda de cocina, se precisa, Carlos Calvo 893, de 8 á 12; se da pieza al marido.

SE NECESITA UNA MUJER PARA ayudar á los quehaceres de casa tres horas cada día á la mañana, Pueyrredón 1486.

SIRVIENTA CON CAMA SE PRECISA para familia, buen sueldo, Vidal 2031, Belgrano, cerca de los tranvías 24, 25, 36 y 38.

SIRVIENTA BUENA Y FORMAL QUE SEpa los quehaceres de una casa, con corta familia para la ciudad de San Nicolás, sueldo 50 $, se necesita, ocurrir Dean Funes 1870.—D. Grossi. v12

SIRVIENTA ASEADA QUE ENTIENDA algo de cocina, se precisa en Lanús, F. C. S., calle Santiago 2117, quinta La Feliza, bajando Avenida Pavon altura 2400, por tranvía eléctrico 102, dirigiéndose una cuadra al Oeste, se pagará gastos tranvía. v13

SE PRECISA, UNA SIRVIENTA, PERSOna formal, de 30 á 35 años, coche gobernanta de una casa sola y atender á niños, siempre que traiga buenos informes, puede presentarse de 1 á 6 p. m., Humahuaca 230, entre Almagro y Gascón. v13

UN MATRIMONIO SOLO NECESITA UNA muchacha para ayudar á la señora durante las horas de la mañana hasta las 3 de la tarde. Se tiende de 4 á 7 p. m., Alsina 492, primer piso, izquierda.

VIUDA SIN HIJOS O PERSONA SOLA, se necesita para cuidar piezas de 4 inquilinos y hacer comida para uno, en el centro; tiene que ser persona muy decente y tener muy buenos certificados; buen trato, buen sueldo y trabajo liviano; escribir á G. G., casilla correo 1397.

SERVICIO - OMESTICO OFRECIDO

AMA DE LECHE SE OFRECE PARA criar en su casa, Liniers 736. v13

AMA SE OFRECE PARA CRIAR CHIca en su casa, Castro 1726. v13

AMA SE OFRECE, SOLA, ROBUSTA, italiana, leche 3 meses, Corrientes 1619.

AMA SE OFRECE DE DESPECHO PARA criar en su casa, B. Mitre 1853.

AMA DE LECHE, JOVEN, SE OFRECE, Venezuela 3371. v14

AMA SE OFRECE SIN CHICO PARA criar en su casa, Pringles 525.

AMA DE LECHE SE OFRECE PARA criar en su casa, Inclán 573. v14

AMA DE LECHE SE OFRECE PARA criar en su casa, Belgrano 2059. v12

AMA SE OFRECE PARA CRIAR EN SU casa, Condarco 4566, V. Devoto. v13

AMA española CON LECHE DE DOS MEses, abundante, se ofrece, Alegría 1070. v12

AMA SE OFRECE PARA CRIAR EN SU casa, leche abundante, Entre Ríos 1825. v13

AMA SE OFRECE DE PECHO O MAmadera, Humberto I 1844, pieza 9. v13

AMA SE OFRECE PARA CRIAR UN niño en su casa, con bastante leche, Santiago del Estero 782. v13

AMA PRIMERIZA SE OFRECE, LECHE fresca y abundante, sin chico, Humberto 3369. v13

AMA CON LECHE DE 2 MESES SE ofrece para criar en su casa, es sumamente buena, Defensa 1005. v13

AMA SE OFRECE PARA DAR EL PEcho por horas ó media leche, Paraná 744, pieza 23. v13

AMA española CON LECHE DE 2 MESES se ofrece para casa de familia, tratar de 11 á 1, Ecuador 1127.

AMAS REVISADAS ASISTENCIA Públicas, ofrece Casa Nodrizas, Junín 277, Tel. 1414 Lib.

AMA española SE OFRECE RECIENvenida, con certificado leche mes y medio, Charcas 1437. v13

AMA CON ABUNDANTE LECHE DE 10 á días, para criar en su casa, se ofrece, Thames 168, Villa Crespo. v13

AMA DE LECHE ABUNDANTE, DE 10 á días, sin chico, se ofrece para criar en su casa, Bulnes 1485. v12

AMA CON LECHE DE TRES MESES se ofrece, para criar en su casa, San Pedro 3626, Floresta. v13

AMA SE OFRECE PRIMERIZA SIN chico, con leche de 4 días, para criar en casa, Masa 1435. v13

AMA SE OFRECE, LECHE DE UN MES, para casa de niño, con certificados, Merlo 3874, Floresta. v12

AMA JOVEN, CON LECHE FRESCA, de un mes, para ciudad ó campaña, se ofrece, Hernandarias 1948. v13

AMA SE OFRECE PARA CRIAR EN casa del niño, leche de mes y medio, con certificado del médico, Sarmiento 2258, pieza 28. v12

AMA SE OFRECE, CON LECHE DE mes y medio, robusta, examinanda y con recomendaciones, tratar Triunvirato 831. v13

AMA JOVEN, PRIMERIZA, SE OFREce con leche de 23 días para criar en casa del niño ó en su casa, Loria 653, pieza 6, L. J. v14

AMA BUENA, ROBUSTA, DE 19 años, con leche de 46 días, con niña, con certificado de la Asistencia Pública, se ofrece, B. Mitre 1305. v12

AMA española, de 24 años SE OFRECE con leche de 22 días, primeriza, para criar en casa del niño, dirigirse Almacén 800, Dock Sud. v13

BRASIL 2730, SIRVIENTA SE OFRECE. v12

COCINERA ITALIANA, PIAMONTESA, se ofrece, sin cama, Thames 2475.

COCINERA SE OFRECE CON CAMA, calle Cangallo 2147.

COCINERA SE OFRECE PARA MATRImonio solo, sin cama, Ahdes 884.

COCINERA JOVEN ITALIANA SE ofrece, Lavalle 1860.

COCINERA FORMAL PARA ESTANCIA ó ciudad, Méjico 945.

COCINERA DE PROFESION SE OFRECE, Sadi Carnot 250.

COCINERA BUENA SE OFRECE, PERU 993.

COCINERA ARGENTINA SE OFRECE, corta familia, Humberto 2260. v13

COCINERA española, CON CAMA SE ofrece recomendada, Pozos 1160.

COCINERA española SE OFRECE CON chico de 6 años, Méjico 1153. v13

COCINERA SE OFRECE DE CONFIANza, recomendada, Cerrito 194.

COCINERA CON 2 hijos SE OFRECE, Cangallo 1822.

COCINERA Y MUCAMA, SE OFRECE, C. Calvo 1845, pieza 21. v13

COCINERA ITALIANA SIN CAMA, SE ofrece, Gorriti 880.

COCINERA SE OFRECE, RECOMENDAda, Rodríguez Peña 881. v13

COCINERA SUPLENTA BIEN RECOmendada, se ofrece, Santa Fe 1845. v13

COCINERA MUY PRACTICA CON INformes, se ofrece, va al campo, Cabrera 4013, esquina Gascón. v13

COCINERA FORMAL, ITALIANA, SE ofrece para corta familia ó matrimonio solo, Victoria 2459, pieza 2.

COCINERA española, SE OFRECE CON recomendación para corta familia, sueldo 60 $, Arcos 1852.

COCINERA Y 2 MUCAMAS SE OFRECen juntas ó separadas, Cuyo 1554, pieza 15.

COCINERA CON BUENAS RECOMENDAciones se ofrece con ó sin cama, Belgrano 1707. v13

COCINERA SE OFRECE PARA TODO trabajo de corta familia con recomendaciones, Sáenz Peña 523, piesa 13.

COCINERA VASCA SE OFRECE PARA casa sencilla, tiene buenas recomendaciones, Córdoba 2882.

COCINERA señora ITALIANA, FORMAL, seria, busca corta familia, tiene cama y recomendación, Santa Fe 492. v13

COCINERA SE OFRECE CON CAMA, buenas recomendaciones, señora seria, Salta 949, pieza 14. v13

COCINERA DE PROFESION, PRACTICA y aseada, se ofrece, recomendada, tratar Juncal 1389. v13

COCINERA DE PROFESION SE OFREce con recomendaciones para corta sola, Estados Unidos 1068.

COCINERA Y SIRVIENTA PARA CORTA familia, que sabe su obligación, se ofrece, Chile 1852.

COCINERA DE PROFESION SE OFRECE, efectiva ó suplenta, sale al campo, Victoria 2771. v13

COCINERA, PRACTICA, RECOMENDAda, se ofrece para familia residente en campaña, Talcahuano 951.

COCINERA DE PROFESION SE OFREce con buenas recomendaciones, Montevideo 47.

COCINERA española, SE OFRECE PARA familia, sin cama, recomendada, Perú 972.

COCINERO DE PROFESION, ASEADO, con buena recomendación, se ofrece, E. Mertia 606.

COCINERO ITALIANO, HABLA FRANces, buena presencia y recomendación, se ofrece, Humberto 1o. 2353. v13

COCINERA O MUCAMA CON RECOMENdaciones, se ofrece para corta familia, Rodríguez Peña 881. v13

SERVICIO DOMESTICO OFRECIDO

COCINERA, SE OFRECE QUE ENTIENde ofrece, [illegible] recomendaciones.

COCINERA ITALIANA DE [illegible] rientes 2230, se prefiere italiana ó del país, con ó sin chicos.

COCINERA PARA CORTA FAMILIA Humberto I 1844, pieza 9.

COCINERA PARA, CORTA FAMILIA quehaceres de matrimonio solo, se personas mayores, Carrión 748, [illegible]

COCINERO ITALIANO, SE OFRECE formal, se ofrece, para [illegible] pretensión; tiene buenas recomendaciones Alsina 1551.

COCINERA ITALIANA DE 40 años, ofrece con cama, competente, se habla francesa y argentina, va al campo, C. C., Posta Restante, sucursal 18. v13

COCINERA ARGENTINA MUY BUENA se ofrece, sabe cocinar de todo estilo con buenos informes, sin cama, Sarmiento 1586.

COCINERO ITALIANO CON BUENOS conocimientos, se ofrece para casa de familia, ciudad ó campaña, por corta ó permanente, 25 de Mayo 787. v13

COCINERA ARGENTINA O ITALIANA persona formal, recomendada, para casa chica, soltera y otros quehaceres, de una persona, se ofrece, trabaja hasta las 20 p. m., Tucumán 1870. v12

COCINERA Y MUCAMO, PERSONAS formales, los dos juntos ó separados, en ciudad ó campo, se ofrecen, referencias á satisfacción, tratar por carta ó personalmente á S. T., Tacuarí 492. v13

COCINERO ITALIANO DE PROFESION, para hotel, pensión ó familia, sin pretensiones se ofrece, casa de buena familia, lleve muy buenas recomendaciones, ciudad ó campo, Rivadavia 1523.

COCINERA DE PROFESION SE OFREce para ciudad ó campo, con buenas recomendaciones, sueldo de 30 $ para arriba, no se admiten cartas, Santa Fe 1245. v13

COCINERO español DE PROFESION Y repostero, habla perfectamente el francés y algo italiano sin vicios y formal se ofrece para hotel ó casa particular ó de comercio, dispuesto en cualquier parte va al campo, acredita su honradez, Lavalle 892.

DOS SIRVIENTAS SE OFRECEN PARA todo trabajo, Humberto 944.

DOY BUENA GRATIFICACION AL QUE me facilite colocación para apoderado de departamentos, hotel ó para repartidor de casa de comercio, debe ser amigable y casa seria; tengo buenas recomendaciones, por carta solamente á García, Azcuénaga 1085. v13

FAMILIA SIN niños DESEA CUIDAR departamentos ó escritorios, son personas competentes, con buenos informes, en cambio de 3 ó 5 piezas, dirigirse á P. L. Defensa 1284. v13

GRAN TALLER DE LAVADO Y PLANchado, recibe toda clase de trabajo, especialidad del planchado de camisas, cuellos, puños, etc., lavados, transformándolos á nuevo, también se recibe el trabajo de casas particulares se manda y entregan á domicilio, planchado se garantido y á gusto del cliente, basta para convencerse con mandar una sola vez, Paraguay 1258.

HOMBRE FORMAL SE OFRECE PARA trabajo liviano, bien recomendado, Méjico 1367.

HOMBRE JOVEN español SE OFRECE para portero ó servicio de casa particular, Victoria 1488, depto. 7. v13

HOMBRE DE 26 años, BUENA PREsencia y con buenas recomendaciones se ofrece para portero, para departamentos ó particular, es bien práctico y sabe manejar ascensor, por carta á García, Azcuénaga 1085. v13

HOMBRE JOVEN de 23 años, FUERTE, para cualquier trabajo, se ofrece de 8 á 9 de la mañana ó de 2 á 6 de la tarde, para mandados, con certificado de buena conducta, dirigirse Junín 1797, José Ma. González. v13

JOVEN RECIEN VENIDA, DESEA COlocación, Bolívar 567, piesa 19. v13

JAPONES DE 18 años SE OFRECE, para mucamo, Itusaingó 335, piso 1o. v13

JOVEN JAPONES SE OFRECE PARA trabajo de familia, dirigirse Lavalle 528. v13

JOVEN español, de 24 años SE OFRECE para portero ó sereno, por carta, Carlos Calvo 3846, A. M. v13

JOVEN español, DE CONFIANZA, CON recomendaciones, se ofrece para limpieza y mandados, Cerrito 231.

LAVANDERA SE OFRECE PARA LAVAR en su casa, Suipacha 818.

LAVANDERA SE OFRECE EN SU CAsa, es argentina, 855 Tucumán. v13

LAVANDERAS DOS SE OFRECEN, SOlis 538, pieza 4.

LAVANDERA SE OFRECE, CHILE 1972.

LAVANDERA SE OFRECE, PRESIDENte 143.

LAVANDERA PRACTICA, PARA LAVAR en su casa, se ofrece, Garay 1234. v13

LAVANDERA Y PLANCHADORA SE ofrece, Independencia 3780. v13

LAVANDERA POR DIA SE OFRECE, Garandi 1858, pieza 4.

LAVANDERA POR MES SE OFRECE, Suárez 841. v12

LAVANDERA ARGENTINA, SE OFREce para lavar y planchar por día, $ 1.50 Gallo 1422. v12

LAVANDERA Y PLANCHADORA, SABE de camisas, para casa de familia se ofrece, Del Carmen 74. v13

LAVANDERA SE OFRECE 3 DIAS por semana, ó lavar en su casa, Cóndo 778, Belgrano. v13

LAVANDERA SE OFRECE PARA adentro y afuera de su domicilio, Santa Adelaida 1068. v13

MUCAMA SE OFRECE PARA CORTA familia, Independencia 1369.

MUCAMA SE OFRECE PARA CORTA familia, Independencia 1469.

MUCHACHA SE OFRECE PARA TODO trabajo, San Juan 1218.

MUCHACHA PARA TODO TRABAJO, se ofrece, Santiago del Estero 1317.

MATRIMONIO COCINERA Y JARDINEro, se ofrece, Rioja 520.

MUCAMA SE OFRECE, DE ADENTRO, con recomendaciones, Humberto I 3020.

MUCAMA española SE OFRECE CON recomendaciones, Maipú 749. v13

MUCAMA SE OFRECE PRACTICA, SARmiento 2937.

MUCAMO PORTERO BUENO SE OFREce, Sarmiento 1468.

MUCHACHA DE 16 años SE OFRECE para niñera, Agüero 282. v13

MUCHACHA española, RECIEN VENIda se ofrece, Defensa 809, p. 1.

MUCAMA SE OFRECE, FORMAL, CIUdad ó campo, C. Pellegrini 511.

MUCAMA O SIRVIENTA SE OFRECE recomendada, Uruguay 162.

MUCAMA DE COMEDOR SE OFRECE, argentina, Montevideo 44.

MUCAMA SE OFRECE CON RECOMENdaciones, Perú 728. v13

MUCAMA ó niñera, DE 16 años, SE ofrece, Tacuarí 531.

MUCAMA JOVEN, QUE SABE SU obligación se ofrece, Santa Fe 1651. v14

MUCAMA española SE OFRECE PARA corta familia, Arsucho 77. v13

MUCHACHO DE 16 años SE OFRECE para casa de pensión, Ombú 769.

MUCAMA SE OFRECE PARA HOTEL O casa de pensión, Cerrito 482.

MUCAMA SE OFRECE, TUCUMAN 867.

MUCHACHO SE OFRECE PARA MUCAmo ó portero, Victoria 1464.

MUCAMA SE OFRECE PARA CORTA familia, Tacuarí 1851. v13

MUCAMA Y COCINERA SE OFRECEN, Carlos Calvo, 1192.

MUCHACHA SE OFRECE PARA niñera ó quehaceres de casa, Lima 210.

MUCAMA O SIRVIENTA SE OFRECE con recomendación, Honduras 387.

MUCAMA DE ADENTRO SE OFRECE con recomendaciones, Cochabamba 936.

MUCHACHO de 13 años SE OFRECE, Ombú 749.

MUCAMA SE OFRECE CON RECOMENDAda, va al campo, V. López 626. v13

MUCAMA O SIRVIENTA PARA CORTA familia, se ofrece, Tacuarí 966.

MUCAMA SE OFRECE CHARCAS 3173. v13

MUCAMA SE OFRECE, BIEN RECOMENdada, Venezuela 1468, pieza 6. v13

MUCAMA O niñera SE OFRECE, SANta Fe 2260. v13

MUCAMA SE OFRECE, BELGRANO 1321. v13

MUCAMA O niñera SE OFRECE, CHILE 360. v13

MUCAMA SE OFRECE DE ADENTRO, Montes de Oca 1629. v13

MUCAMA SE OFRECE, ROSETTI 552, Avellaneda, P

NAVEGACION

ELISABETH VAN NIELDS. — Este vapor recibirá carga directa en los depósitos de Dársena Norte hasta el día 14 del corriente y saldrá para Montevideo el día 15 del corriente. — Para informes, Reconquista 25. — Teléfono 1 Central. — Los Agentes, Delmas. v12

H. A. C. — Compañía MALA REAL Inglesa. — Servicio rápido de vapores postales entre Buenos Aires, Brasil, San Vicente, Lisboa, Vigo, Chesterno y Southampton.

Viajes de recreo en 16 días.

El vapor "Asturias" saldrá el 16 de Febrero.

LICITACIONES

COMISION PROVINCIAL DEL CENTENARIO. — Licitación para la construcción de dos pabellones para la exposición de Bellas Artes. — Llámase á licitación por el término de 20 días, para la construcción de dos pabellones que solicitados á erigirse en esta ciudad, calle 1 y 63. Los planos y pliego de condiciones estarán á disposición de los interesados en la sección de arquitectura del departamento de ingenieros de la provincia de Buenos Aires, todos los días hábiles de 9 á 15 m., previo depósito de $20 pesos moneda nacional. Las propuestas se abrirán el día 24 de Febrero de 1912, á las 10 a. m., en el salón de la presidencia de la Cámara de Diputados. — El secretario. v12 vi6

DEPARTAMENTO DE INGENIEROS DE la Provincia. — Licitación: Llámase á licitación por el término de quince días para la construcción del adoquinado de las calles 50 desde la Avenida 1 hasta la cabecera del dique núm. 1 y 71 desde la calle 16 hasta la 18, y Avenida 12 de 71 al bulevar 72 inclusive.

Las bases, pliego de condiciones y demás datos, se hallan á la vista de los interesados todos los días hábiles de 9 a. m. á 12 m., en la sección de Hidráulica, Caminos y Anexos.

Las propuestas se abrirán en presencia de los interesados el día viernes 16 del corriente á las 10 a. m. en este departamento. — La Plata, Febrero 2 de 1912. — El secretario. v16

MUNICIPALIDAD DE GENERAL VILLEgas. — Licitación. — Por resolución de la C. Municipal, se llama á licitación por el término de treinta días, contados desde la fecha, para la instalación y explotación de una usina eléctrica para el alumbrado público de esta localidad. Las propuestas deberán presentarse en la secretaría municipal en el sello correspondiente, los pliegos cerrados y lacrados, y acompañados de un certificado que acredite haber depositado en el Banco de la Provincia á la orden de esta municipalidad, la suma de pesos tres mil m|n., como garantía de seriedad de la propuesta y cumplimiento del contrato, antes del día 2 del próximo Marzo, en cuya fecha, á las 4 p. m., serán abiertas en presencia de los interesados, reservándose la municipalidad el derecho de aceptar la más conveniente ó rechazarlas á todas. El pliego de condiciones queda expuesto en la secretaría municipal, donde los interesados pueden concurrir todos los días hábiles en las horas de oficina. — General Villegas, Febrero 1o. de 1912. — David R. Vitillas, secretario. v8m

BANCOS Y COMPAÑIAS ANONIMAS

BANCO FRANCES DEL RIO DE LA Plata. — Se avisa á los señores accionistas que, de acuerdo con el art. 13 de los estatutos de este Banco, el Directorio ha resuelto fijar el 28 de Marzo de 1912 como último día para el pago de la cuarta cuota de 10 por ciento sobre las acciones serie G.

BANCO DEL RIO DE LA PLATA — Tacuarí 16. Descuento de pagarés sobre mercaderías en la aduana ó despachadas y anticipo sobre alquileres y bienes raíces sin hipotecarlos. Recibe depósitos en Caja de Ahorros en cuenta corriente y á plazo fijo, abonando buen interés.

BANCO DE ITALIA Y RIO DE LA PLATA. — Con arreglo al art. 20 de los estatutos, el Directorio ha resuelto convocar para el día 14 de Febrero de 1912 á la 8.30 p. m., en el local del establecimiento á la asamblea general ordinaria de accionistas, con el objeto de tratar la siguiente

ORDEN DEL DIA

1o., informe del directorio; 2o., informe del síndico; 3o., balance general al 31 de Diciembre de 1911; 4o., dividendo activo; 5o., aumento de capital (art. 11 de los estatutos); 6o., elección de cuatro directores, del síndico y del suplente; 7o., designación de los accionistas ó personas que los representen para que aprueben y firmen el acta de la asamblea, por delegación de ésta, conjuntamente con el presidente y el secretario. Se recuerda á los señores accionistas que para tener derecho de asistencia y voto es necesario efectuar el depósito de acciones tres días antes del fijado para la asamblea á tener lugar el día 14, 15 ó 17, de los establecimientos Buenos Aires 26 de Enero de 1913. — El secretario. v14f

BANCO DE LA PROVINCIA DE BUEnos Aires. . . . . 100.000.000.—
Capital autorizado. . . . $ 100.000.000.—
Capital emitido. . . . . " 50.000.000.—
Capital realizado. . . . . " 48.571.230.—
Fondo de reserva. . . . . " 2.261.058.77

Casa matriz: La Plata, Avenida Independencia 726.

Casa en Buenos Aires: San Martín 137 al 139.

Sucursales: Adolfo Alsina, Alberti, Avellaneda, Azul, Bahía Blanca, Baradero, Bartolomé Mitre, Bolívar, Bragado, Campana, Carlos Casares, Carmen de Areco, Chacabuco, Chascomús, Chivilcoy, Colón, Coronel Dorrego, Dolores, General La Madrid, General Pinto, General Sarmiento (San Miguel), General Viamonte (Los Toldos), Guaminí, Juárez, Junín, Las Flores, Lincoln, Lobería, Lomas de Zamora, Magdalena, Maipú, Mar del Plata, Mercedes, Nueve de Julio, Olavarría, Pehuajó, Pellegrini, Pergamino, Quilmes, Rauch, Saavedra, Saladillo, Salto, San Andrés de Giles, San Antonio de Areco, San Isidro, San Martín, Tandil, Tres Arroyos, 25 de Mayo.

CORRESPONSALES. — En las localidades de la provincia de Buenos Aires, donde no existen sucursales, en los principales puntos del interior de la República (provincias y territorios nacionales) y en las más importantes plazas comerciales del exterior.

OPERACIONES. — Descuenta pagarés, hace préstamos con garantía de valores. Préstamos con letras amortizables y cauciones. Abre cuentas corrientes y recibe depósitos á premio y á plazo fijo, con libretas y con letras. Se encarga de la cobranza de documentos, cupones y dividendos, remitiendo su importe á la residencia de los interesados.

Da cartas de crédito y giros telegráficos á la vista y á plazos sobre las principales ciudades de Europa, Estados Unidos, Canadá, México, Centro América, Chile, Perú, Paraguay, Estado Oriental.

Gira sobre todos los pueblos de Italia y Francia, que tengan oficina postal y sobre todos los puntos de España.

El Banco se ocupa en general de toda clase de operaciones bancarias. Custodia, compra y venta de títulos y valores, etc. Paga cupones de la deuda pública y premios de la Caja Popular de Ahorros, con sus títulos cancelados.

SECCION DE CREDITO HIPOTECARIO —Hace préstamos sobre inmuebles ubicados en la provincia de Buenos Aires, urbanos y rurales y con la primera hipoteca. Los préstamos son á corto ó largo plazo, con amortización ó sin ella, en moneda de oro sellado ó de curso legal ó en bonos hipotecarios. Las solicitudes pueden ser presentadas en cualquiera de sus casas sucursales, donde podrán ser pagados los respectivos servicios periódicos y cobrados los cupones de la renta que devenguen los bonos.

ADMINISTRACION DE PROPIEDADES —Se encarga de cobrar cuotas de terrenos, alquileres, arrendamientos, hipotecas y los intereses que éstas devenguen, remitiendo los fondos á la residencia de los propietarios.

PASAJES DE LLAMADA — El Banco vende en sus principales casas y en las sucursales, pasajes de llamada de los puertos europeos y del Brasil, y también de ida y vuelta, por cuenta de las siguientes compañías: Navigazione Generale Italiana, Hamburgo Sud Americana, América Line, Lloyd Italiano, Lloyd Sabaudo, Transatlántica de Barcelona, Pinillos Izquierdo y Cía., Lamport y Holt, Chargeurs Reunis, La Ligure Brasiliana, Lloyd Norte Alemán, Mala Real Inglesa, Messageries Maritimes, Sociedad General de Transportes Marítimos, Nelson Line, La Veloce, Austro-Americana, Prince Line.

ABONA ANUAL:

Depósitos en cuenta corriente moneda legal y oro sellado. . 1 %
En Caja de Ahorros hasta 10.000 pesos y después de 90 días. . 4 %
Con libreta á 90 días renovables, hasta 10.000 $. . . . . 4 %
Depósitos á plazo fijo de 30 días 2 %
Id id de 60 días. . . . . 2 %
Id id de 90 días. . . . . 2 ½ %
Mayor plazo. . . . . Convenc.

COBRA ANUAL:

Por adelantos en cuenta corriente m|n. y oro sellado. . . . . 8 %

Buenos Aires, Julio 1o. de 1911. Virginio Maffei, gerente.

BANCO DE LONDRES Y RIO DE LA Plata Ltda. — Londres, París, Amberes, agencia en Nueva York; Buenos Aires, Bartolomé Mitre 299; Barracas al Norte, Avenida Montes de Oca 701; Once de Septiembre, Pueyrredón 101; Barracas de Trigueyes 1185; Boca, Almirante Brown 1132; sucursal Norte, Santa Fe 1129; Rosario, Mendoza, Bahía Blanca, Concordia, Tucumán, Paraná, Córdoba. — Montevideo: calle Cerrito 205 y agencia calle Río Negro número 3; Paysandú, Salto Oriental, Río de Janeiro, París, Pernambuco, San Paulo, Santos, Bahía, Ouritiba, Victoria, Manaos (Brasil); Valparaíso. La tasa de interés de este Banco desde la fecha hasta nuevo aviso será como sigue:

Papel.

Por depósitos en cuenta corriente. . . . . sin interés
Id á tres meses fijos. . . . . 5 ½ %
Oro sellado
Por depósitos en cuenta corriente sin interés
Id por tres meses fijos. . . . . 2 ½ %
Id por seis meses fijos. . . . . 4 %
Adelantos en cuenta corriente. . 8 %

Se reciben depósitos en Caja de Ahorros en las sucursales Once de Septiembre, calle Pueyrredón y calle Bernardo de Irigoyen, Boca calle Suárez y Barracas al Norte.

BANCO ALEMAN TRANSATLANTICO. — Oficina principal en Buenos Aires, calle B. Mitre y Reconquista. Sucursales urbanas: núm. 1, Callao esquina Corrientes; número 2, Santa Fe esquina Larrea; número 3, B. de Irigoyen 1598. Sucursales en Mendoza, Rosario de Santa Fe, Tucumán, Uruguay, Chile, Brasil, Perú, Bolivia, España.

PAGA

Por depósitos en cuenta corriente, pro. . . . . Sin interés
Id papel hasta $ 200.000 m|n. 2 %
A plazo fijo hasta 20.000 $ oro 4 %
A $ 20.000 m|n. por dos meses. . . . . 4 %
Por seis meses. . . . . 4 ½ %
Por seis meses. . . . . 4 ½ %
En Caja de Ahorros cuando no se retiren dentro de 30 días. . 4 %
Desde $ 10 á 20.000. . . . .

C. Lingenfelder, gerente.

BANCO FRANCES DEL RIO DE LA Plata (sociedad anónima). — Capital: $ oro. 24.000.000. Reservas: 4.872.007.83 $ oro.

Dirección telegráfica: Bancofranc, Buenos Aires.

Casa matriz: calle Reconquista 187, Buenos Aires.

Unión Telef. 290 (Avenida); Coop. Telef. 2529 (Central).

Agencias en la ciudad: No. 1, Rivadavia 2500; No. 2, Callao 468; No. 3, Entre Ríos 1371; No. 4, Rivadavia 4307.

Sucursales en el interior: Bahía Blanca, Chivilcoy, Gualeguay, Mendoza, Paraná, Rosario de Santa Fe, San Rafael (Mendoza), Tucumán.

En el exterior: Montevideo.

Representante en París: L. Dufourcq-Lagelouine, 46, Boulevard Haussmann.

Corresponsales en: Europa, en Francia, Alemania, Inglaterra, Austria-Hungría, Bélgica, Dinamarca, España, Grecia, Holanda, Italia, Montenegro, Noruega, Portugal, Rumania, Rusia, Servia, Suecia, Suiza y Turquía.

África, Asia, Australia, y en América: Estados Unidos, Brasil, Chile, Paraguay, Perú y Bolivia.

ABONA:

M|L. O|S.

En cuenta corriente: depósitos á la vista. . . . . 1 % 1 %
A plazo fijo, de 30 días. . . 2 % 2 %
A plazo fijo de 60 días. . . 3 % 3 %
A plazo fijo de 90 días. . . 3 ½ 3 %
A plazo fijo de 120 días. . . 4 % 4 %
A plazo fijo de 1 año. . . . 4 % 4 %
A plazo fijo de 2 años. . . 5 % 5 %
A plazo fijo de 3 años. . . 6 % 6 %
A plazo fijo de 4 años. . . 6 % 6 %

EN CAJA DE AHORRO

Por depósitos á la vista hasta $ m|n. 10.000. . . . . 4 %
Por depósitos á la vista hasta $ o|s 4.000. . . . . 4 %

COBRA:

Por adelantos en cuenta corriente. . . . . 8 % 8 %
Descuentos de pagarés y letras. . . . . Convencional

El Banco se ocupa de toda clase de operaciones del ramo bancario. Compra-venta y custodia de títulos, cobranza de letras, cupones y dividendos, adelantos sobre títulos. Emisión de giros sobre todas las ciudades y pueblos principales del interior de la República. Letras de cambio y cheques. Bonos postales sobre Francia, Italia, Austria-Hungría, Bosnia, Hercegovina. Cartas de crédito, circulares y pagarés en todas las ciudades de Europa, Norte de Africa, Asia menor, América del Norte y América del Sur.

Administración general de propiedades en la capital y en el interior de la República.

Colocación de dinero sobre hipoteca por cuenta de terceros y cobro de intereses hipotecarios. — A. Pulsoye, gerente.

BANCO DE LA NACION ARGENTINA, fundado en 1891; casa central, Buenos Aires, calle Rivadavia 368 al 399 y Reconquista 15 al 25.

Capital. . . . . $ 120.999.950.12 m|n.
Fondo de reserva. . . . " 11.485.885.19 oro
Fondo de previsión. . . " 3.700.000.— m|n.

Sucursales y agencias en la capital: Belgrano, Cabildo 1900 esquina Sucre; Boca del Riachuelo, Almirante Brown 1101; Flores, Rivadavia 7000 esquina Pedernera, con agencia en los Nuevos Mataderos; núm. 1, Montes de Oca 1699, esquina California 1101; número 2, Entre Ríos 1201 esquina San Juan 1302; núm. 3, Corrientes 3194 esquina Gallo 681; núm. 4, Bernardo de Irigoyen 820; número 5, Rivadavia 2825; núm. 6, Santa Fe 3139; número 7, Caseros 2929, Patricios; número 8, Atacama 1590 al 92 esquina Canning.

Próximas á establecerse: número 9, Santa Fe 4254, plaza Italia; número 10, Boedo 3581; número 11, Triunvirato esquina Monroe, Villa Urquiza.

Oficina de cambio: en el hotel de Inmigrantes, dársena Norte. Oficina de depósitos judiciales en el Palacio de Justicia, plaza Lavalle.

TASA DE INTERES

El Banco Cobra al Año
Por adelantos en cuenta corriente. . . . . 7 ½ %
Por descuentos de pagarés de comercio y letras de pago interno hasta 6 meses de plazo Convicion.
Por descuento de letras con amortización. . . . . 7 %

ABONA

Por depósitos en cuenta corriente de particulares. . . . . 1 %
Por depósitos á plazo fijo de 90 días. . . . . 3 ½ %
Por depósitos á plazo fijo de 180 días ó más. . . . . 4 %
Por depósitos en caja de ahorros hasta 10.000 $ después de 60 días. . . . . 4 %
Horas de oficina: de 10 a. m. á 3 p. m.
Sábados: de 10 a. m. á 12 m.

El Banco tiene establecidas sucursales y agentes en las principales ciudades y pueblos de la República.

El Banco vende letras de cambio sobre Alemania, Austria-Hungría, Inglaterra, Francia, España, Italia, Suecia, Noruega, Rusia, Portugal, Finlandia, Bélgica, Holanda, Suiza, Turquía, Servia, Rumania, Grecia, Bulgaria, Asia, Africa, Oceanía, Estados Unidos de Norte América, Canadá, Chile, Bolivia, Brasil y Repúblicas Oriental del Uruguay y Paraguay, etc. — Julián J. Solveyra, gerente.

BANCO DE GALICIA Y BUENOS AIres, fundado el 6 de Noviembre de 1905. Casa matriz 445 Cangallo 455, Buenos Aires. Dirección telegráfica: "Galbank". Sucursales: En la capital: No. 1 (Flores), calle Rivadavia 7625; No. 2, calle San Juan 2101; No. 3, calle Corrientes 3230; No. 4, calle Entre Ríos 365; No. 5, calle Belgrano 2828; No. 6 (Barracas), calle Montes de Oca 1703. En el interior (provincia de Buenos Aires): Avellaneda, Lomas de Zamora, Chascomús, San Fernando. En el exterior: Montevideo, calle Cerrito 187.

Capital suscripto. . . . $ m|n. 30.000.000.—
Capital realizado. . . . " 12.859.140.—
Fondo de reserva. . . . " 8.978.863.80
Prima á recibir al 31 de Diciembre de 1911, que se incorporará al fondo de reserva. . . . " 8.045.045.03

Efectúa toda clase de operaciones bancarias.

ABONA POR DEPOSITOS

En cuenta corriente. . . . 1 %
A plazo fijo de 30 días. . . 3 "
A plazo fijo de 60 días. . . 3 "
A plazo fijo de 90 días. . . 4 "
A plazo fijo de 180 días. . . 4 ½ "
A plazo fijo de 1 año. . . . 5 "
A mayor plazo. . . . . Convenc.
En Caja de Ahorro después de 60 días, desde pesos 10 m|n. hasta pesos 10.000. . . 4 ½ %

COBRA

Por adelantos en cuenta corriente. . . . . 8 %
Por descuentos. . . . . Convenc.
Por administrar propiedades Tarifa módica.

El Banco vende letras de cambio y expide cartas de crédito sobre todos los puntos de España, Italia, Francia, Inglaterra, Alemania, Portugal y otros. — 1o. de Enero de 1911. — Gerente: J. M. Miranda Guaces.

BANCO ANGLO SUDAMERICANO — Ldo. 78 Reconquista 78.

Fondo de reserva. . . . $50.000 lib. est.

Abona sobre depósitos hasta 50.000 pesos moneda nacional:

Papel Oro
A plazo fijo, 3 meses. 3 ½ % 3 ½ %
A plazo fijo, 6 meses 4 " 4 "

Papel Oro
En cuenta corriente Hasta $ 200.000. . 1 % sin interés

LA AMERICA. — Compañía INDUSTRIAL y Edificadora. — De acuerdo á lo dispuesto por el art. 23 de los estatutos, se convoca á los señores accionistas de esta compañía á la asamblea general ordinaria, que tendrá lugar el día 26 del corriente mes de Febrero, á las 4.30 de la tarde, en la calle Rivadavia 659, piso, á tratar y resolver sobre la memoria del directorio correspondiente al ejercicio de 1911, y proceder á la elección de dos miembros del directorio, para reemplazar á los salientes, señores don Tomás Lumbreras y don Federico M. Terrero y de del síndico por el período de un año, según lo dispone el art. 26 de los estatutos; los señores accionistas deberán depositar sus acciones hasta tres días antes del señalado para la asamblea. — Buenos Aires, Febrero 7 de 1912. — El directorio. v12

SOCIEDAD ANONIMA HIPODROMO NAcional. — Habiendo aprobado la asamblea reunida el 7 del corriente la distribución del interés del capital pedida, que determina la ley 7256, correspondiente al ejercicio de 1911, se comunica á los señores accionistas que pueden pasar por el local de la garantía, Sarmiento 828, á percibir en la misma todos los días hábiles, de 1 á 3 p. m., desde el día 8 del corriente en adelante. — Buenos Aires, Febrero 7 de 1912. — El secretario. v12

LA PRENSA

Buenos Aires, Febrero 12 de 1912

EL CAPITAL EXTRANJERO Y LAS CONSECUENCIAS DE LA HUELGA

Se anuncia un recrudecimiento de la huelga ferroviaria por la adhesión de otros gremios obreros afines, lo cual agravaría las perturbaciones públicas.

Ha expirado el último plazo fijado á las empresas para solucionar el conflicto, y lejos de haber sido solucionadas las dificultades, se complican y agravan.

Por otra parte, los servicios no están regularizados. El gobierno y las empresas afirman hechos inexactos á este respecto; y esta persistencia en tan equivocada conducta, irrita con razón al público.

Los servicios continúan, en parte, suprimidos. Baste recordar, por ejemplo, que nada menos que La Plata está sin comunicación directa con la provincia.

Por otra parte, los trenes que corren, aún en los servicios que más cuidan las empresas, que son los urbanos de Buenos Aires, de cuya opinión le preocupan más que de toda la Nación, corren con deficiencias graves.

El gobierno ha aprobado horarios que alargan los viajes en un tercio de su duración anterior, y la impericia de parte de los maquinistas produce retardos é incidentes notorios.

No es posible, pues, persistir en afirmar de buena fe que los servicios están regularizados. El gobierno y las empresas asumen así actitudes y responsabilidades incompatibles con la seriedad que deben observar.

Las empresas son víctimas de la situación en un grado que debe preocuparnos seriamente, en nombre de una sana "política ferroviaria", sostenida por LA PRENSA, como una de sus mejores y más patrióticas tradiciones.

La verdadera política ferroviaria, en efecto, es la que ha atraído y protegido siempre, amplia y resueltamente al capital extranjero, empleado en nuestro país en la construcción de ferrocarriles.

Este capital ha sido el aliado más eficaz de la evolución, desarrollo y grandeza social, política y económica de la República Argentina.

Le debemos una profunda gratitud; y debemos, también, la protección más eficaz á las garantías, derechos y aspiraciones legítimas, en que se funda su actuación.

Tal es la alta política ferroviaria en que el país está tradicionalmente afiliado; y en la cual debe continuar empeñado, considerando á los ferrocarriles como órganos suyos, en el presente y el futuro.

Herir el interés legítimo de las empresas de los ferrocarriles, es, por consiguiente, causar heridas á la Nación. Estas heridas pudieran ser irreparables, si, por incidencia natural, afectaran también el desarrollo progresivo, de que los ferrocarriles son órganos ó promotores indispensables.

Estas consideraciones nos recuerdan en este momento los daños que la huelga ferroviaria ha producido al país, á los trabajadores y á los accionistas de los ferrocarriles, á sus verdaderos propietarios.

Estos últimos perjuicios son de tal importancia ya, que aún habiendo cedido las gerencias á los huelguistas, sin hacer cuestión de amor propio, los perjuicios pecuniarios habrían resultado de escasa consideración, comparados con las pérdidas efectivas de capital y de intereses que se están produciendo.

Desde luego, las cuentas mensuales revelan disminución de las entradas en cifras realmente altas, en relación al producto de análogos períodos anteriores.

Disminución del tráfico significa disminución de los dividendos. Explícase así que los diarios europeos llegados por los últimos correos, contengan artículos sobre las cosechas y las huelgas argentinas, que revelan hondas preocupaciones individuales y bursátiles. Nuestra producción agraria é industrial, es ya un factor económico de grande influencia mundial.

Además de estar reducidos los productos mensuales de los ferrocarriles que antes crecían mes á mes, con el crecimiento del país, el capital, representado por el material fijo y rodante, sufre día á día desperfectos mayores y menores, que será necesario reparar con costes considerables.

Pasan, según nuestros informes y para no citar sino un renglón, de 250 las locomotoras averiadas, cuya reparación total se calcula en veinte mil pesos nacionales cada una. Y las averías continúan.

Agréguese el material de transporte y fijo que ha sufrido destrucción total ó parcial y llegamos á esta conclusión: los accionistas pierden día á día, libra sobre libra, muchos miles de ellas.

Estamos convencidos de que el criterio de las administraciones locales no ha sido sagaz ni meditado. Ellas han incurrido en errores, haciéndose ilusiones exageradas respecto de la eficacia de los arrebatos espasmódicos del Ministerio de Obras Públicas.

Han confiado demasiado en el garrote oficial y desdeñarón los consejos de la prudencia y del tacto comercial, con que los males pudieron ser en tiempo evitados ó atenuados.

Así el gobierno y la deficiencia administrativa de las empresas está perjudicando el interés de los propietarios, de los accionistas, del capital extranjero.

Justo es que una voz se levante en el país para defenderlo y exhortar á que se tomen prontas medidas para poner término á sus perjuicios, que son públicos también.

De éstos, el más grave, es sin duda, el de la destrucción del material, porque la disminución de las entradas será compensada, en su mayor parte, cuando el movimiento regular de las cargas detenidas, se restablezca.

En este punto necesitamos recordar que los directorios de Londres y administraciones locales, han incurrido siempre en el error (ó especulación) de mantener en movimiento (desdeñando la cultura creciente del país) un material inferior.

Fuera de los llamados trenes de lujo de Mar del Plata (que no son sino de un lujo de tercera clase en relación á los modelos americanos) los coches de nuestros ferrocarriles apenas serían admisibles, por lo general, en un servicio de segunda clase europea.

Son pobres, mal construídos, sin funcionamiento regular de sus detalles. No hay, ni siquiera en los servicios urbanos en esta capital, coches alhajados y equipados para el correcto servicio de las gentes y damas elegantes que los usan: son trenes rurales aun los urbanos!...

Estos abusos tienen por origen la falta de respeto al público, fundada en la tolerancia del Ministerio de Obras Públicas y en la complicidad de subalternos, á cuyo favor la crítica de la prensa y las quejas de los pasajeros y el libro de reclamaciones son páginas escritas en la arena.

A los accionistas les interesa economizar en los gastos de explotación, para que suba la cuota anual del dividendo. Al país le conviene también que el dividendo no baje á tipos europeos, porque entonces, á falta de aliciente, podría detenerse y desviarse hacia otros países, la colocación de capitales extranjeros, para ferrocarriles.

Nosotros necesitamos una red de doscientos mil kilómetros para el siglo XX, y estamos aún abajo de los treinta mil.

Es necesario, pues, mantener los mejores estímulos al capital extranjero; pero éste nos debe, á su turno, servicios tan completos y cómodos como lo exige la civilización del país.

Existe un terreno razonable, en el cual colinden y se concilian las necesidades de dividendos superiores al interés general del dinero en Europa, y el mejoramiento del material y del servicio de los ferrocarriles. Hay que colocarse en dicho terreno. Esta es la única política ferroviaria sana y fecunda.

La huelga actual debe abrir los ojos á los accionistas y directores en Europa. Ellos no tienen sino informes superficiales, y no siempre correctos, de lo que aquí pasa.

El sistema administrativo de los ferrocarriles está revelando grandes deficiencias, agravadas por las intromisiones y consejos del Ministerio de Obras Públicas.

Ha llegado el momento de revisar y reorganizar á fondo los métodos de administración, y esto determina para los accionistas europeos deberes y preocupaciones de actualidad.

Un estudio serio de revisión, por comisiones de accionistas independientes de los directorios y bien asesorados en la República, daría resultados inesperados allá, muy eficaces y económicas reformas fundamentales. En este sentido, hemos de ahondar el tema.

Entretanto, expirado el plazo dado á las empresas ¿se dejará convencer el Ministerio de Obras Públicas de que están regularizados los servicios? Eso provocaría la protesta y rectificación unánime de toda la República.

¿Se adoptarán medidas represivas contra las empresas? ¿Las entregaríamos á la ráfaga violenta de las reclamaciones y de los pleitos del interés privado, en los cuales podrían invocarse las faltas y deficiencias de sus administraciones?

Nada de eso sería procedente, porque, en último análisis, se resentirían los perjuicios de los accionistas, ajenos á todo lo que pasa. Heriríamos, sin prudencia, el capital extranjero.

Las administraciones han hecho, sin duda, lo posible, por regularizar sus servicios dentro de su intransigencia equivocada; y no lo han conseguido. Ellas se han negado, sin suficiente razón, á admitir el arbitraje. Sus motivos pudieron ser allanados para evitar males mayores.

He ahí comprobado el error del gobierno, cuando declaró que se desentendía del asunto. El país no puede quedar abandonado al caos de las sugestiones del interés privado y de los errores oficiales que lo estimulan.

El gobierno debe reasumir su personalidad en el conflicto y solucionarlo arbitralmente.

Servirá al país y cuidaría los intereses y derechos del capital extranjero que están sufriendo las consecuencias de los errores comunes.

LA GUERRA DE TRIPOLI

LOS ENEMIGOS DE ITALIA

ARABES Y TURCOS

(Especial para LA PRENSA)

Roma, Enero de 1912

La guerra en la Tripolitania y Cirenaica continúa desarrollándose victoriosamente para los italianos.

Si no llega la paz á tiempo, las escasas fuerzas de Neseiad bey están destinadas á sacrificarse inútilmente, á rendirse, ó á retirarse á las fronteras tunecinas y dejarse desarmar en el país neutral.

Es deber de lealtad reconocer que el comandante turco ha demostrado gran habilidad, á pesar de que el aniquilamiento de prisioneros italianos en el fuerte de Hemni proyecta una luz siniestra sobre la bandera otomana.

Neseiad bey y sus oficiales han sabido unir en una acción eficaz á los soldados del ejército con los árabes irregulares. Por lo tanto, no será inútil examinar esos dos elementos guerreros tan diversos: los turcos y los árabes.

El soldado turco goza de fama de valiente. Por cierto que tiene dos grandes cualidades: sabe morir y sabe sobrellevar el hambre y toda clase de privaciones. Sabe morir en su puesto: de suerte que sirve mejor en la guerra de posiciones, en la defensa de una plaza fuerte, como en Plewna, en 1877. A esas virtudes "pasivas", faltan las activas. El soldado turco carece de arrojo. Cuando debe conquistar una posición, avanza lenta y solemnemente bajo el fuego enemigo, prefiriendo ver aumentar los peligros de muerte, antes que acelerar el paso. El perfeccionamiento de las armas de fuego, le ha apartado de las armas blancas. Lleva la bayoneta, pero prefiere no servirse de ella, excepto cuando se abandona á la ferocidad de los estragos en los países conquistados. Raras veces el soldado turco ha frecuentado el tiro al blanco, y menos lo han frecuentado los reservistas, que son las fuerzas principales de los ejércitos otomanos en guerra. Por lo tanto, tira muy mal, como los orientales por lo general y también, como siempre tiene municiones en abundancia, las despilfarra sin tomarse el trabajo de apuntar.

A este respecto, recuerdo haber asistido, en 1897, durante la guerra turco-griega, á la primera batalla de Velestino. Griegos y turcos, situados detrás de macizos de piedra, rocas y sinuosidades de terreno, se tiroteaban á 1.500 metros. El fuego duró más de diez horas. El total de las bajas griegas quedó limitado á tres muertos: un subteniente, un sargento y un cabo. Las pérdidas de los turcos fueron más sensibles, porque cometieron el error de emplear la caballería en un ataque de frente. Así perdieron, bajo el fuego de los pelotones del enemigo, veinte hombres, dejando en poder de los griegos los caballos.

El imperio otomano tiene seis cuerpos de ejército, de los cuales tres están en Europa — Constantinopla, Adrianópolis y Salónica; — y tres en Asia — Esmirna, Erzerum y Bagdad. Además, en Asia existe la famosa caballería irregular: la de los Kurdos. Fué una institución debida al Sultán Hamid, cuyo nombre llevaba — caballería hamidié — y que de esta manera vino á legalizar la situación de cien mil bandidos y ex bandidos, que consumaron los infames estragos de armenios. Esta caballería, en tiempo de paz, no cuesta nada. El Sultán se limita á nombrar los coroneles y á regalar los estandartes á los regimientos.

En realidad, los cuerpos de ejército de Turquía, sólo existen en el papel.

Los "jóvenes turcos" representan una minoría entre los turcos — minoría odiada entre la mayor parte — y todos los turcos, viejos y jóvenes, representan una escasa minoría entre todas las nacionalidades del imperio. Les es difícil sostenerse en el poder, sin una gran ostentación de fuerzas. No pueden desguarnecer de tropas á ninguna ciudad, por temor de una revuelta interna.

Por un gran defecto de organización, Turquía no incorpora á los reservistas en el ejército activo, pero los distribuye en batallones especiales (redifs). De esta situación política y militar resulta que Turquía se ve obligada á hacer la guerra casi exclusivamente con los reservistas, puesto que los batallones activos (nizams) están empeñados en servicio de seguridad pública para sostener un gobierno impopular y el predominio de la minoría turca sobre las otras nacionalidades del imperio. Hay, además, un gran desequilibrio en los batallones de "nizams" que apenas tienen un efectivo de trescientos hombres y los batallones de "redifs" que tienen ochocientos ó mil y á veces mil doscientos.

Existe, también, una gran diferencia en las cualidades militares, entre los varios batallones de "redifs", según provengan de poblaciones belicosas, como los kurdos, ó de poblaciones pacíficas.

El año pasado, durante la insurrección en la Alta Albania, he visto llegar en Uskub un batallón de "redifs" fuerte de mil doscientos hombres. Eran casi todos jóvenes de familias ricas, empleados de comercio y de Bancos, quienes apenas llegados, advirtieron á sus oficiales que se cuidasen muy bien de conducirlos al fuego, porque ellos no sabían siquiera cargar y descargar un fusil. Recomendaron también no hacerles marchar, porque sólo estaban acostumbrados á moverse en coches y en automóviles, ó por lo menos, en tranvía.

Una vez, el servicio militar era reservado únicamente á los musulmanes: la ley exoneraba á los cristianos, imponiéndoles el pago de una tasa. La constitución de Midhat bajá, del año 1876, vuelta en vigor en 1908 extiende á los cristianos el servicio militar.

Pero, en general, los cristianos y especialmente los católicos, se muestran remisos al llamamiento á las armas, gracias á los consejos de los sacerdotes que en este caso, justo es reconocerlo, no dejan de tener razón. El gobierno turco tiene "hodjas" (sacerdotes) militares para los musulmanes. De suelte que los cristianos tienen el derecho de pedir también capellanes militares. Y el gobierno no quiere ceder por fanatismo intolerable. De cualquier manera, los elementos cristianos, en general, menos aguerridos y poco amantes de los turcos no vienen á aumentar el poder militar de aquel ejército.

En conjunto, el ejército turco es pesado, falto de iniciativas en campo abierto; pero resiste de manera formidable en la guerra de posiciones y en la defensa de plazas fuertes.

—

El árabe es muy diferente. Perezoso como el turco, y como él degenerado, es más inteligente, más atrevido, más inquieto. Sigue la gran escuela de la guerrilla. Los mismos turcos han experimentado con gran perjuicio propio el valor de los árabes. En el Yemen, la gran revuelta árabe contra el imperio otomano duró unos quince años, y especialmente, bajo el antiguo régimen de Abdul Hamid, á cada rato, por medio de las agencias telegráficas europeas, llegaban telegramas anunciando victorias turcas ó estragos de árabes. Actualmente, en el Yemen no debía haber un solo árabe. El cambio son siempre en mayor número, porque son muy prolíficos y continúan dando disgustos al gobierno de Constantinopla. Son esos árabes los que, pasando el Mar Rojo, deben invadir la Eritrea y la Somalia italiana. Pero nadie toma en serio esa amenaza.

El árabe no trabaja. Prefiere la vagancia y la vida de bandido. Los primeros santos del Islam, fueron árabes de Medina, caídos con las armas en la mano, mientras seguían á Mahoma, en el asalto de una caravana. Cuando no se halla en guerra, el árabe está sentado con las piernas cruzadas delante de un despacho de café. Sorbe el café ó el te perfumado con menta, muy gustoso, y fuma infinita cantidad de cigarrillos.

El trabajo se deja á las mujeres; hasta el del campo, bajo los rayos del sol. Por esto, se ven hombres muy hermosos, al lado de mujeres feísimas, deformadas por una existencia muy dura. Pero, como hombres de guerra, estos mismos degenerados son formidables. En su existencia de antiguos rebeldes, están acostumbrados á la penuria de cartuchos, que han pagado hasta diez centavos oro cada uno. Así han aprendido á economizarlos. No disparan sino á 150 ó 200 metros, á tiro seguro, excepto el caso en que, habiendo extraordinaria abundancia de municiones, quieran cansar al enemigo. Tal sucedió dos años ha, en la campaña del Rif, en que los moros bloquearon á las heroicas guarniciones españolas en Alhucemas y en el Peñón de la Gomera.

Cuando se ataca una tropa de árabes á la vista, muchas veces, durante la marcha, se tiene la sorpresa de ser hostilizado por líneas de árabes que han quedado acaso dos días echados en el suelo, alimentándose con higos de la India ó con un puñado de dátiles, en espera de los enemigos, á quienes sorprenden, irguiéndose de repente y empuñando largos cuchillos de hojas curvas, pequeñas cimitarras.

Los árabes, en la Tripolitania y Cirenaica representan el elemento noble y activo. El comando turco ha tenido la habilidad de saberlos emplear. La fusión de los dos elementos, el turco y el árabe, explica la larga duración de la guerra, á pesar de gran valor que todos los escritores de buena fe reconocen á los italianos.

Giovanni Kirchi

AGUINALDOS DE MILLONARIOS

FERROCARRIL EN MINIATURA

Rothschild, autor dramático

(Especial para LA PRENSA)

París, Enero de 1912

Conoceréis quizás la frase del padre de familia económico á su hijo:

—Si eres juicioso, te llevaré esta noche á ver tomar helados delante de un café.

Un diario de esta mañana da un regalo de este género á sus lectores con motivo de Año Nuevo. Pone delante de sus ojos la nomenclatura de los más miríficos aguinaldos dados este año por algunos millonarios de los Estados Unidos.

Es un deslumbramiento. El señor Skakon de los Angeles en California ha puesto en manos de su nieta una muñeca que ha costado cincuenta mil francos.

Este precio se explica por dos motivos. Primeramente la cabeza de la muñeca ha sido encargada al más célebre escultor norte

EL ABARROTAMIENTO DEL PUERTO, RIACHUELO Y DOCK SUR

LAS MAQUINARIAS AGRICOLAS -- CANALIZACION Y SANEAMIENTO -- OBRAS INDISPENSABLES

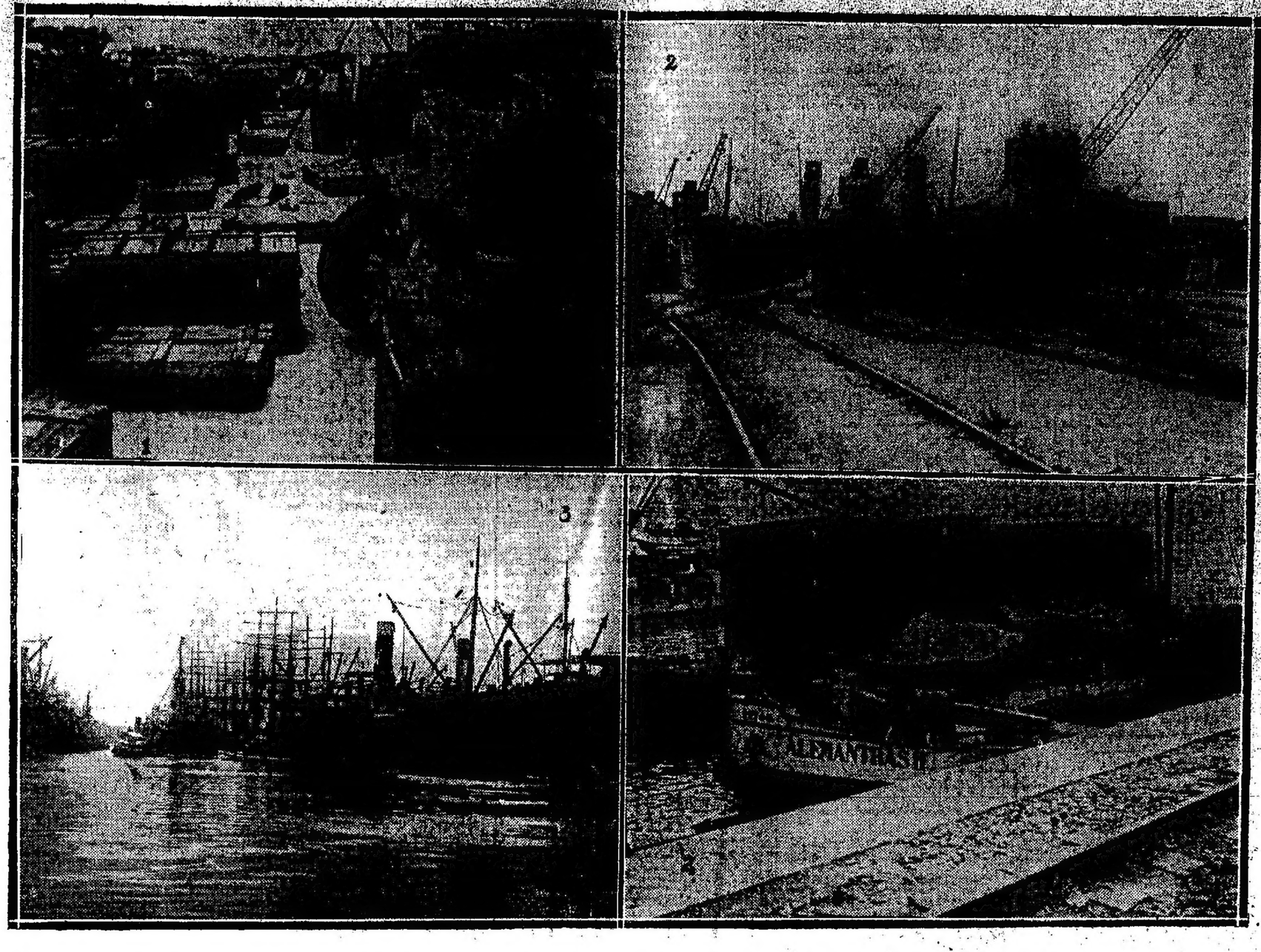

1. Maquinarias agrícolas estacionadas en la ribera del Dock Sur.—2. Dock Sur: Cajones de maquinarias agrícolas y accesorios de las mismas.—3. Andanas de vapores en el Dock Sur.—4. Lancha cargada de maquinarias agrícolas en la Dársena Sur

Continuamos ayer nuestra gira por el puerto de la capital, especializándonos con la zona del Riachuelo y Dock Sur, que se encuentra atestada de buques de cabotaje y vapores de ultramar.

El señor Santiago Turina, representante de un fuerte comercio de maquinarias agrícolas, nos acompañó en la visita al Dock Sur, en el cual hallamos cantidades considerables de cajones, conteniendo artículos destinados á la agricultura, como así también motores, trilladoras y otros aparatos que, desde el 20 de Noviembre último, debían estar en poder de los chacareros, para utilizarlos en la recolección de la cosecha.

El referido establecimiento comercial, para satisfacer las exigencias de su clientela, ha debido apelar al recurso de cargar en vagones una parte de máquinas, llevarlas hasta la estación Sola y de allí cargarlas en carros, para depositarlas en los galpones propios, que se encuentran frente á la ribera del Riachuelo.

Nuestra casa, agregó el señor Turina, recibe diariamente hasta 150 telegramas protestando por la falta de envío de maquinarias. La carga que salió de Estados Unidos el 10. de Diciembre en el vapor "Tintoretl", estaba totalmente vendida el 20 de Noviembre y la casa aún no ha podido remitirla á su destino, en razón del abarrotamiento del puerto y de la huelga ferroviaria.

Las personas que trabajan en las riberas del Dock Sur, nos decían que nunca se había visto éste, con dos y tres andanas de vapores de ultramar, esperando turno para hacer operaciones de carga y descarga.

Desde la parte alta de un guinche, pudimos contemplar el panorama que ofrece la rada, en la cual se divisa una selva de mástiles y chimeneas, correspondientes á vapores que esperan giro desde hace 15, 20 y hasta 35 días.

El mercado de frutos está también abarrotado de productos del país, que aguardan la entrada de los vapores que han de conducirlos al extranjero.

En este extremo del puerto, y muy especialmente cuando el viajero se acerca al puente de Barracas, se impone una obra de saneamiento, y ya que la ley respectiva faculta al consejo Nacional de Higiene para esta tarea, debe éste iniciarla sin tardanza, porque así lo exige la salud pública, comprometida con el estado de putrefacción en que se encuentran aquellas aguas.

La gran obra que el gobierno pudo estudiar y realizar, es la canalización del Riachuelo, en toda su extensión, hasta el canal de San Fernando, de manera que la ciudad de Buenos Aires quedara rodeada por un puerto, que sería el más grande del mundo.

Con esa canalización, se obtendrían tres ventajas inmediatas: evitar las inundaciones que se producen como consecuencia del desbordamiento del Riachuelo, realizar el saneamiento, por medio de la corriente natural del río, que impediría la acumulación de los desperdicios de las fábricas, y proporcionar un amplio canal de cabotaje, dejando la dársena Sur y la Boca del Riachuelo, para el amarre de vapores de ultramar.

Si esta obra se llevara á cabo, obra que acaso la llegará á imponer el progreso cada vez mayor de la metrópoli argentina, dejaría solucionado en el porvenir todo problema de abarrotamiento.

En los muelles del Riachuelo, de acuerdo con una ley del mes de Junio de 1908, se proyecta la construcción de galpones para almacenar mercaderías, los cuales serán edificados sobre los cien metros de ribera que ella señala, desde la calle Brasil hasta Irala.

Convendría apresurar todas las obras que se relacionen con la edificación de galpones para depósitos de mercaderías y prolongación de vías para el mejor servicio del ferrocarril del puerto, en la seguridad de que se contribuirá, también en esa forma, á dar solución al grave problema que nos ocupa.

EL CONFLICTO DE LOS MAQUINISTAS

DEFICIENCIAS EN LOS TRANSPORTES

LAS INDUSTRIAS FORESTAL Y LECHERA

Perjuicios á los industriales

PROTESTAS DEL PUBLICO

DIVERSAS INFORMACIONES

Las deficiencias que señalamos desde el día, un poco lejano desgraciadamente para la vida económica del país, en que se inició la huelga del personal de locomotoras, continúan en forma intensa, lesionando los intereses individuales y colectivos y ofreciendo el espectáculo de una serie no terminada de dificultades en el tráfico general. Déjanse sentir mayormente, estas deficiencias, en el transporte de carga perecedera y de cereales.

LA INDUSTRIA FORESTAL

La industria forestal, hasta ahora no citada por la prensa que sigue de cerca este movimiento, ha sufrido consecuencias intensas producidas por las faltas de elementos de transportes. Cualquiera persona, no tiene más que tomar las estadísticas comerciales para darse cuenta que de las nueve regiones forestales en que se divide el país, solo la austral, fluvial, del estrecho y la marítima han logrado dar salida á los productos; pero, abandonando casi todos los industriales el procedimiento de llévar por agua la madera hasta las estaciones cabeceras de los ferrocarriles donde ha sido absolutamente imposible efectuar el tráfico, teniendo que emplear puramente el transporte marítimo por medio de lanchas que llevaban los productos á los puertos y mercados de consumo.

Conocido es el estado embrionario de la industria nacional y las dificultades que ofrecen los pocos establecimientos donde se conserva la fruta; así que se hace necesario transportarla de inmediato á los mercados y actualmente este transporte se efectúa en condiciones deplorables.

EL TRANSPORTE DE LA LECHE

Las deficiencias que ofrecen las compañías ferroviarias en el tráfico de leche en época normal y la falta de vagones especiales que permitan transportar el producto, han sido duplicadas durante los días de huelga.

Hay que hacer notar que, como una consecuencia lógica de las deficiencias del tráfico lechero, y ésta es una importante consideración que hacemos respecto á la industria lechera, ocasiona que las fábricas encargadas de elaborar en diferentes sentidos el producto estén situadas en las cercanías de nuestra cosmopolis alejando así, la probabilidad de que la industria se desarrolle en el interior del país por lo general propicio dada la feracidad de praderas, para el desarrollo de esa industria. Se debe, pues, en gran parte á las compañías ferroviarias, que la fabricación de leche concentrada, de queso y manteca no se efectúe en los centros del interior del país pués temen los industriales las dificultades que ofrece el tráfico.

LAS DIFICULTADES EN LOS TRANSPORTES—PROTESTAS DE LOS INDUSTRIALES DE JUNIN.

Un núcleo de industriales del pueblo de Junín, ha dirigido al Ministro del Interior una nota, en la cual exponen la situación anormal que crea la huelga del personal de maquinistas en los trasportes, en la extensión que comprende ese partido.

Ponen de manifiesto los graves perjuicios que ocasiona la actual huelga en el comercio, y especialmente en la industria de la localidad, resentida esta última por la lentitud y la forma condicional en que se efectúa el tráfico de cargas.

Nos faltan materiales para construcción, dice la nota, máquinas para elaborar nuestros productos, carecemos de artículos de primera necesidad y esto no es porque no hayan sido pedidos en oportunidad, sino porque las casas introductoras contestan invariablemente que la carga va "bajo condición y sin responsabilidad", lo que equivale á decir que los comerciantes de Junín deben esperar la normalización de los servicios ferroviarios para recibir sus cargas, lo cual se hace esperar demasiado tiempo.

Dicen los comerciantes en su nota, que tienen conocimiento de que las empresas informan diariamente la regularización de sus servicios y agregan, que nada es más incierto, pues sólo los que tienen necesidad de servirse de los transportes y esperar pacientemente días y días las cargas y las consignaciones, pueden asegurar que el servicio ferroviario deja mucho que desear y que sólo la acción eficiente y práctica del gobierno nacional, podrá impedir, en salvaguardia de los enormes intereses del país, que esta situación, calificada de angustiosa para el comercio y la industria, se prolongue por más tiempo del fijado por el último decreto del Poder Ejecutivo.

Firman la nota los siguientes comerciantes é industriales del partido:

Francisco Azperos y Hnos., García Huarte, Mazzadi y Bernárdez, Tellechea y Rigada, Tomás Bolado, Emilio y Cecilio Bartolomé A. Orduera, Juan Francese, Pedro Robertazzo, José Mazpelcueta Hnos., E. Canaverio, Ramón Matelo, Francisco Bastenegi, Andrés Pallares, Marcelino Villato Juan Tonelli, Pierdominici y Roganto Cantero y Goyeneche, J. S. Castro, Manuel Bermúdez, Andrés Fauloni, Anselmo Del Fabro, Egidio Faulon, Luis Fauboni, Ernesto Faubonl, Attilio Alexieri, Juan Del Castillo, Cándido Gozzobón, Antonio Novo, Pomposiello y Casanueva, Pomposiello y Rizzi, F. S Marasco, David Panizza, Brizuela Hnos. y Cortajarena, Mariano Jiménez y Cía., Enrique Dubbeco, Pedro Capra, Ireneo Fernández, José Expósito, Mampellini Ludovico y Pol Rampellini, J. Biancheto, A. Demarchi, Nicolás Zalloco, José Echeverría, Rafael Tesoro, Antonio Medina, Francisco Leal, Desiderio Sanz, Juan Murini, Pedro Alos, Ayena é Iglesias, José Pérez Echeharne, Francisco Ruiz, Gregorio Arapell, Juan Ponce, Pascual Ara, Pedro Molinari, Carozza y Zacardi y Cía., Spaghetti y Botta, José Sallo, Alejo Suvola, José Díez Clovis, E. Perisé, Valentín Alesandrini, José Alesandro, Canedo y García, Bautista Caniggia, Tesoriero y Rodríguez, Elisa de Adaglio é hijo, Angel Puriccelli y Cía., N. Martínez, B. Morales, O Bacconi, Ernesto Colombo y Cía, Amadeo Schiaffino, Emilio Terrero, M. Mancho, F. Murella por M. Fernández, Grova Mario Ferreyra, Francisco Tomasini, Luis Parcero, Fermín Gastella, Isidro Romagozza, Vicente Lalli, Pedro Levalle, José Freyre y Cía., Ramón López, Vicente Tunca, Carmelo Morcilla, Silvio Borlenghi, Nicolás Gioia, R. López, Dubois y Roselli, Cantín y González, Francisco N. Cabrera, Porro y Catone, Brachet y Munilo.

EFECTOS DE LA HUELGA

En las cercanías de la estación Jáuregui, en la línea del ferrocarril Oeste, se encuentran desde hace días, á un costado de las vías, un vagón volcado y dos animales muertos. Se trata, según nos dijeron, de uno de los tantos accidentes ocurridos durante los días de huelga del personal de locomotoras, y que las empresas substraen á la publicidad.

(De nuestros corresponsales, por telégrafo)

BUENOS AIRES

Saladillo, Febrero 11—Los perjuicios que originara la huelga ferroviaria, desde los primeros días de su iniciación, han venido multiplicándose y ante ellos, el público se colmarse por momentos las medida de la tolerancia.

La expectativa mantenida en treinta y cinco días que lleva el movimiento, expectativa que se prolongará hasta el quince del corriente, no ha producido sino esperanzas demasiado optimistas, desvanecidas ante la realidad de los hechos.

Como para robustecer la protesta unánime del comercio y vecindario de ésta ciudad, de que fué intérprete LA PRENSA, ha seguido tomando cuerpo la idea de iniciar un movimiento colectivo sin color político, en el que figuren todos los partidos de la provincia, para exponer ante el país las reclamaciones que provoca este estado de cosas.

Se quiere que un día determinado y á la misma hora, se organicen mitins en todas las localidades, para presentar á las respectivas autoridades comunales un pliego en el cual se ponga de manifiesto el sentimiento de protesta que anima á todos por igual. Un núcleo de fuertes comerciantes de esta plaza lleva adelante el propósito, que en breve ha de convertirse en realidad.

El tren que debía llegar ayer á las 12.20 p. m., entró á la estación á las 2 p. m. Al fraccionarse dicho tren en la estación empalme Lobos, fué necesario, agregar dos coches más ante la reclamación en forma presentada por cuarenta pasajeros que hubieran de viajar de pie, como sucede hace veinte días á esta parte. Las protestas del público se renovaron luego al emprenderse nuevamente viaje en vista de que se retiró del convoy el coche restaurant que traía. Por consecuencia, dichos pasajeros llegaron á ésta á las 2 de la tarde, sin haber almorzado.

Quilmes, Febrero 11—Una vez organizado nuevamente el servicio ferroviario, la empresa podría satisfacer las aspiraciones de este vecindario que ya muchas veces lo ha solicitado, modificando el horario, en el sentido de que el tren rápido de las 11 a. m., que sale de La Plata, tuviera parada en esta estación, suprimiendo el que sale de aquí á las 11.48.

Es una pequeña modificación que fácilmente podría ponerse en práctica y que sería de interés general.

González Chávez, Febrero 11—La existencia de avena en la estación excede de doscientas mil bolsas, hallándose la playa repleta de estivas.

La situación es insostenible y altamente perjudicial. El vecindario formula severos juicios contra la empresa del ferrocarril, por el abandono del servicio en general.

Goyena, Febrero 11 — Debido á la falta de material rodante, hay apiladas á la intemperie y en los tinglados más de 3.000 toneladas de trigo y avena.

Se nota flojedad en los precios de cereales, por lo que las operaciones se han paralizado.

Salto, Febrero 11 — Los trenes de pasajeros marchan con regularidad.

Lomas de Zamora, Febrero 11—La irregularidad en el movimiento de las cargas por el ferrocarril del Sud, está originando perjuicios y molestias de consideración.

Los trenes son insuficientes y marchan con gran atraso. Muchos pasajeros, aún señoras, tienen que viajar de pie, y la conducción de las cargas se hace irregularmente; por este motivo, escasean los artículos de construcción y otros, de primera necesidad.

Espartillar, Febrero 11 — También en este nuevo pueblo se sienten las consecuencias de la huelga ferroviaria tan prolongada.

Los trenes llegan con dos y tres horas de atraso y esto perjudica grandemente á los que tienen que tomar el tren de la línea de Bahía Blanca á General La Madrid, pues raras veces empalma con aquél.

Además de lo anunciado, las mercaderías de Bahía Blanca tardan unos 8 ó 10 días y son transportadas sin responsabilidad por parte de la empresa, por las causas ya dichas.

Campana, Febrero 11 — Circula en el comercio una protesta dirigida á la Cámara de Diputados, con motivo del atraso de la carga por el ferrocarril Rosario.

Bolívar, Febrero 11 — Sigue el servicio ferroviario en las mismas condiciones anormales, á pesar de las manifestaciones en contrario de las empresas los trenes de pasajeros llegan con enormes atrasos generalmente, piloteados por personal incompetente, causando á diario protestas de los pasajeros que se ven molestados por esas irregularidades.

Se hace sentir en el comercio local la falta de artículos de primera necesidad, porque los trenes no los transportan de esa capital.

Los depósitos de cereales se encuentran abarrotados por no haber vagones para remitirlos á sus destinos; tanto los comerciantes como los cerealistas están recibiendo á diario incalculables perjuicios, por el estado anormal en que los coloca la empresa por falta de medios de transporte, de ahí los gastos y protestas que se producen á diario por los damnificados.

ENTRE RIOS

Concordia, Febrero 11 — Continúa el mal servicio de trenes, debido á la falta absoluta de personal técnico.

Los trenes de pasajeros y de carga marchan con grandes atrasos, lo que causa visibles perjuicios.

CORDOBA

Río Cuarto, Febrero 11 — Los comerciantes de esta plaza protestan enérgicamente por los graves perjuicios que sufren á causa de la falta de trenes de carga.

Algunos de ellos hace más de veinte días que han recibido guías de cargas que hasta ahora no les llegan.

El pueblo tambien sufre las consecuencias pues los precios de los artículos de primera necesidad han subido extraordinariamente.

Córdoba, Febrero 11 — Los principales comerciantes se reunirán hoy para acordar dirijir al congreso una solicitud, en la que pedirán que se busque pronto remedio al desquicio ferroviario, en vista de que la actitud del Poder Ejecutivo no condice con las verdaderas exijencias nacionales.

Un comerciante respectable me dijo hoy que de continuar este estado de cosas, quince días más, el desastre será incalculable.

"La Voz del Interior" aconseja á los iniciadores de la solicitud que la envíen antes del vencimiento del plazo.

Jovita, Febrero 11 — Sigue siendo el servicio deficiente en la empresa del ferrocarril al Pacífico.

Los trenes de pasajeros llegan con atrasos de cuatro y cinco horas, perjudicando grandemente al público.

Villa María, Febrero 11 — La huelga de ferroviarios se halla en el mismo estado.

El servicio de pasajeros y de carga en nada ha mejorado.

Por tal causa reina un malestar general, que se teme sea de consecuencias fatales para todas aquellas personas que tienen negocios ú obligaciones á plazo que cumplir.

El mes pasado se consiguió la renovación de créditos y se desahogó momentáneamente el comercio; pero si en el actual no consigue igual cosa, será forzoso el "crack", á pesar de que todos tienen suficientemente como atender sus compromisos si los ferrocarriles transportaran cereales.

Los colonos tropiezan con grandes inconvenientes para proseguir la cosecha de alfalfa y de semilla y recoger el maíz, que debe empezar en breve, por carecer de fondos, á pesar de tener trigo, que no puede entregar por falta de vagones.

Se suscribe una protesta por el mal servicio ferroviario.

TUCUMAN

Tucumán, Febrero 11 — Los diarios comentan y publican caricaturas sobre las persecuciones del administrador del ferrocarril Central Norte, señor Elordi, contra los huelguistas.

SAN JUAN

San Juan, Febrero 11 — El comercio se queja por los continuos atrasos de los trenes.

SANTIAGO DEL ESTERO

La Banda, Febrero 11 — La falta de vagones en los ferrocarriles Central Norte y Central Argentino, es casi absoluta.

Protesta por ello el comercio.

PAMPA CENTRAL

Macachín, Febrero 11—Las deficiencias en el servicio del ferrocarril y la carencia de vagones se hace sentir, con graves perjuicios.

Según me asegura el representante de una casa exportadora, tienen órdenes de suspender los recibos y compra de cereales á causa del abarrotamiento en las planchadas.

Asegura que esa sola firma tiene ya recibido trigos por valor de cincuenta millones de francos, que están paralizados por falta de vagones para los embarques.

Se cree que la suspensión de las operaciones será transitoria, dependiendo la reanudación de las compras de las facilidades que presenten las empresas de ferrocarriles.

NUEVA PARROQUIA

Las ceremonias de ayer

En la capilla de N. S. de Buenos Aires,—avenida Gaona y Espinosa—se cantó ayer un "tedéum" en celebración de la formación de la nueva parroquia eclesiástica, en la zona comprendida por las avenidas Bella Vista y San Martín y las calles Tranway y Parral, con el mismo nombre de la capilla, cuyo curato es cedido á perpetuidad á los R. P. Mercedarios.

El R. P. José de Márquez, superior de dicha orden, fué designado cura párroco y rector de la nueva parroquia y escuela dirigida por los mismos mercedarios.

La capilla se vió visitada por numerosas familias del vecindario de Gaona. El orador sagrado padre Garrido, pronunció en el púlpito un elocuente sermón relativo al acto, demostrando la importancia de la nueva unidad eclesiástica, instituída como una vanguardia de la parroquia civil, que debe crearse indefectiblemente, llenando una necesidad bien sentida de ese numeroso vecindario.

El P. Márquez, después de oficiar la misa, dirigió también una sentida plática agradeciendo el decidido concurso del vecindario y sobre todo del círculo de obreros 24 de Septiembre, en la creación de la nueva parroquia, con cuyo curato había sido favorecido.

Una numerosa banda de música amenizó el acto, antes y después de la ceremonia religiosa. Terminada ésta, la concurrencia fué invitada á pasar al patio interior de la capilla-escuela, donde se sirvió un "lunch".

El señor Roque, en aquel momento, dirigió la palabra á la concurrencia, para demostrar la importancia del acontecimiento que celebraba el vecindario, á hizo justos y merecidos elogios del padre Márquez, designado para el nuevo curato.

LORD JOSEPH LISTER

† Ayer en Londres

Falleció ayer, en Londres, uno de los más meritorios hombres de ciencia; un sabio que, con el resultado de sus estudios y trabajos, prestó altos é importantes servicios á la humanidad: el gran cirujano lord Joseph Lister.

El doctor Lister nació en Upton (Essex) en el año 1827, y se educó en Londres. Ejerció su profesión y dictó cátedras en su ciudad natal primero, y más tarde en Londres, durante largos años. En vista de su competencia profesional, fué nombrado cirujano real por la reina Victoria en 1878. Antes de 1860 á 1869, fué profesor de cirujía en la Universidad de Glasgow, en la de Edimburgo de 1869 á 1877, y del King's College de Londres de 1877 á 1893.

En 1883, la reina Victoria, que apreciaba sus condiciones de sabio y le distinguía con su amistad, le hizo baronet, y en 1897 le elevó á barón.

Lord Lister fué presidente de la Royal Society y de la British Association for the Advancement of Science.

El principal título de gloria de este sabio fué la creación de la curación antiséptica que lleva su nombre. Adoptó, desde su aparición, las teorías de Pasteur sobre la fermentación, lo que motivó una amistad estrecha entre los dos grandes hombres de ciencia. Deja obras notables, que sirven de texto y guía á los médicos, sobre sus métodos prácticos de curación. Merecen citarse: "Cirujía antiséptica", "Teoría de los gérmenes" y "Obras reunidas de Joseph Lister". También se puede consultar la "Antiseptic Surgery", de su alumno predilecto, el doctor Cheyne.

Lord Lister muere sin dejar herederos.

EL CONFLICTO ARGENTINO-PARAGUAYO

LOS CRIMENES OFICIALES

ASESINATO DE UN ARGENTINO

Un juicio chileno

El Ministro de Relaciones Exteriores del Paraguay, señor Codas, que, como se sabe, se encuentra en esta capital, con una misión de su gobierno, no estaba hasta anoche en condiciones de suministrarnos informaciones acerca de las instrucciones que espera del presidente, señor Rojas.

(De nuestros corresponsales por telégrafo)

Puerto Max, Febrero 8 (Trasmitido por telégrafo desde Formosa)—Hace próximamente dos meses que el ciudadano argentino Juan Almirón, que trabajaba en Puerta San Salvador, pidió el arreglo de cuentas al gerente del establecimiento.

Como en dicho arreglo, maliciosamente se quería hacer aparecer que Almirón debía al establecimiento, éste reclamó buenamente, pero todo fué inútil.

El gerente ordenó á su hijo que hiciera salir del escritorio á Almirón, y éste fué echado á empujones hasta fuera del escritorio, y bajo el corredor recibió un golpe de puño en la cabeza, que lo hizo caer al suelo.

Antes de poder defenderse, recibió nuevos golpes en la cara.

Almirón, por fin, pudo sacar un facón y de abajo, ó sea desde el suelo, logró darle un puntazo en el lado izquierdo á su victimario.

Una vez en pie, Almirón fué agredido por el gerente, por el hijo y por otros empleados.

El argentino, en su defensa, dió tres hachazos al hijo del gerente, y como los demás se habían refugiado en el escritorio, huyó por tierra hasta Puerto Max y de ese punto pasó á Puerto Martinho (Brasil).

El gerente se trasladó á la Asunción y se presentó al ministro del Interior, para pedirle la captura de Almirón, que había cometido el delito de defender sus intereses y su libertad.

El ministro ofreció, por medio de la Orden del Día, dos mil pesos por la captura, y el gerente ofreció cinco mil.

Almirón, por medio de engaños, fué preso en el arroyo Gualcurú, en Puerto Murtinho, por el bandolero Pascual Monson, quien lo entregó al capitán Paiva, del ejército paraguayo.

Paiva lo trajo hasta Puerto Pinasco y lo entregó á bordo al comisario de policía de ese puerto. Este, en vez de retener al acusado, lo llevó á Puerto Salvador y lo entregó al gerente del establecimiento.

Almirón, engrillado, permaneció en una chata varias horas, hasta que atracó una canoa en la que debía ser trasladado al establecimiento.

Cuando Almirón recibió la orden de dirigirse á la puerta de la chata, donde lo esperaba el gerente, el hijo y un empleado del establecimiento, le dijo el gerente: "Al fin, bandido, has caído en mis manos".

Almirón recibió un empujón que lo hizo caer al agua y antes de sumergirse, recibió un balazo en la cabeza y otro en la espalda.

El día 23, á las 4 p. m., fué encontrado el cadáver de Almirón por Evangelista Rivas, y éste, en compañía de otros argentinos le dieron sepultura en [illegible] los grillos [illegible] que

Hace algunos días, un [illegible] el comisario de Pinasco entregó un delincuente á un particular, sabiendo que éstos habían jurado darle muerte.

El capitán Paiva, una vez que tuvo engrillado á Almirón, le dió escapularios.

Las autoridades brasileñas no han intervenido en la prisión de Almirón.

El viceconsul argentino de Villa Concepción tiene conocimiento de este crimen, pero los argentinos de paso creemos que la denuncia quedará encarpetada.

Almirón deja, en Corrientes á su pobre madre en la indigencia.

De este crimen hay infinidad de testigos presenciales, los que están dispuestos á prestar declaración.

PRETENDIDO ARBITRAJE

Santiago de Chile, Febrero 11—"El Mercurio" confirma el desmentido sobre los rumores de que Chile sería arbitro en las cuestiones del Paraguay, y dice:

Esto, por una parte. Ahora, yendo hacia otro aspecto de la cuestión no podemos desconocer que la situación del entredicho diplomático, que ha llegado á producirse entre el Paraguay y la Argentina, es la consecuencia de una política de desórden en que desgraciadamente viene viviendo el primero de los dos países, desde hace ya largo tiempo; desórden, al que no podían substraerse los intereses argentinos, y que alguna vez ha llegado hasta ofender la dignidad nacional del último país.

Nuestro papel tenía, pues, que limitarse á lamentar la existencia endémica de la agitación y la revuelta en el país paraguayo, cuyos ingratos resultados estamos viendo.

TERRITORIOS NACIONALES

NEUQUEN

SU DESARROLLO PROGRESIVO

El espíritu nacional

Hemos recibido algunas referencias de nuestro corresponsal en el territorio del Neuquén, que, por las observaciones minuciosas que contienen, pueden considerarse como elementos importantes de juicio, respecto de las condiciones en que se desarrolla la vida y el comercio de esa importante región de nuestro país, que ha sido siempre motivo de preocupación, en vista de las influencias de las poblaciones extranjeras vecinas, por los problemas que plantea con relación al espíritu de la nacionalidad.

Aparte de la trascendencia que contienen las observaciones de nuestro corresponsal, en lo que se refiere á los síntomas de prosperidad industrial y comercial de la región que nos ocupa, llamamos principalmente la atención sobre la influencia decisiva que sobre el problema enunciado en las líneas anteriores, habrá de tener, seguramente, la difusión y multiplicación de las escuelas, así como también el desarrollo progresivo de las vías de comunicación, de que nos habla la correspondencia aludida.

Observa nuestro corresponsal, que el argumento que con más frecuencia suele invocarse para sugerir el temor de la influencia de la población chilena de ese territorio, fundaque por su base, con el aumento de la población argentina, cuya presión eficaz empieza á manifestarse en todos los órdenes de la vida social y comercial. Es de notarse, principalmente, que la mayor extensión de las tierras de esa región, dice nuestro corresponsal, se encuentra en poder de argentinos, circunstancia que determina una influencia directa y continua, en favor del desarrollo del espíritu nacional. La masa de población chilena, que tantos temores provoca, aparte de que va siendo compensada en número, no es un factor definitivo, por cuanto se trata de una población inestable y sin arraigo, puestó que constituye la peonada, la población movediza, sin la cimentación de la propiedad.

Por otra parte, agrega nuestro corresponsal, las escuelas argentinas por sus maestros y sus programas de enseñanza, que se han difundido considerablemente, pues pasan ya de cincuenta, constituyen un factor definitivo respecto de la formación del carácter y del espíritu nacional. Tal es la importancia que debe atribuirse científicamente á este factor, que no se hallará medio más eficáz de ahuyentar para siempre el peligro de las influencias extranjeras, que el de multiplicar sin reato los centros de instrucción primaria. Complementar los efectos saludables de este programa de argentinización con el establecimiento de escuelas normales locales, formadoras del maestro genuino de cada localidad, compenetrado de las características del ambiente en que actúa y de la idiosincrasia de sus educandos, lo cual ha sido siempre un anhelo de LA PRENSA, sería la forma más adecuada para apresurar el desarrollo del espíritu nacional, y la incorporación definitiva y estable de esas poblaciones, á nuestro organismo de sólida nación.

Así se evitaría el grave inconveniente observado por nuestro corresponsal, del envío de los niños de las familias del Neuquén, á educarse en sitios lejanos, como Bahía Blanca, por ejemplo, cuando no ocurre un hecho peor aún, cual es la internación de los mismos en los colegios religiosos de las poblaciones chilenas más cercanas.

Respecto de la vida social de las poblaciones neuquenianas, observa también nuestro corresponsal la conveniencia que habría en mejorar las condiciones del servicio de gendarmería, aumentando la remuneración de que gozan sus agentes, para facilitar la argentinización total de ese importante servicio, en obsequio á la tranquilidad de los habitantes y de los bien atendidos intereses nacionales. Ya se nota, es verdad, nos dice, un aumento considerable de los elementos naturales; pero la situación no ha llegado todavía á ser del todo satisfactoria, puesto que la proporción desfavorable en ese sentido se mantiene.

También en lo que se refiere al desarrollo del movimiento comercial y la orientación de sus corrientes, manifiesta la citada correspondencia, que aún no podemos estar conformes; pero, como la causa principal de que el comercio de esas regiones se mantenga principalmente con las poblaciones chilenas, á través de la cordillera, es la falta de vías rápidas y baratas de comunicación con los centros comerciales argentinos, no es infundada la seguridad que se alienta de que los beneficios del intercambio comercial, se volcarán sobre el territorio nacional totalmente, en época cercana, dada la perspectiva que ofrece el avance continuo de las líneas ferroviarias, destinadas á establecer las facilidades de comunicación cuya ausencia ahora se lamenta.

Tal es el bosquejo de las impresiones y puntos de vista que nuestro corresponsal nos trasmite: impresiones que contienen, en algunos casos, observaciones que ponen de relieve algunas deficiencias que se deben subsanar; en otros el anhelo de una población vastísima, que presiente su incorporación á la vida nacional íntegra, y, en general, por la diferente adecsia de los factores analizados, la seguridad de que esas ricas regiones de nuestro territorio están destinadas á un porvenir radioso, cuyo conjunto de fuerzas contribuirá al desarrollo integral del país.

BOLETIN TELEGRAFICO DEL EXTERIOR, DE LAS PROVINCIAS Y TERRITORIOS

VIA COLON

EL FALLECIMIENTO DE RIO BRANCO

Pésames europeos

BERLIN, Febrero 11 — El ministro de Relaciones Exteriores, von Kiderlen-Waechter, expresó hoy al ministro del Brasil, doctor Itiberé da Cunha, su pesame por el fallecimiento del barón de Río Branco.

Presentaron también sus condolencias al ministro brasileño numerosos miembros del cuerpo diplomático, entre ellos el ministro argentino, doctor Luis B. Molina.

LA HAYA, Febrero 11 — La bandera de la legación del Brasil permaneció hoy izada á media asta en señal de luto por la muerte del barón de Río Branco.

El ministro del Brasil, doctor Eduardo Lisboa, se excusó á asistir al banquete que el ministro de Relaciones Exteriores, doctor de Marees van Swinderen, dará el miércoles próximo en honor del cuerpo diplomático. El martes por la mañana, día de los funerales del hombre de Estado brasileño, se celebrará en la iglesia de Nuestra Señora del buen consejo una misa mayor por el eterno descanso del barón de Río Branco. Asistirán al acto numerosos altos dignatarios neerlandeses y los miembros del cuerpo diplomático.

BRUSELAS, Febrero 11 — "L'Independance Belge" dedica en su número de hoy un extenso artículo al barón de Río Branco. Traza un cuadro de la vida y actuación del difunto, y dice que tenía, sobre todo, el empeño de mantener relaciones cordiales con las potencias extranjeras, especialmente con los Estados Unidos.

LISBOA, Febrero 11—Durante todo el día de hoy la legación brasileña en esta capital se vió invadida por una numerosísima concurrencia de personalidades, representantes de todos los círculos oficiales, políticos, diplomáticos y sociales, que acudieron á presentar sus condolencias al representante del Brasil, con motivo del fallecimiento del ministro de Relaciones Exteriores de aquella República, barón de Río Branco.

Ayer, al saberse la noticia, el encargado de negocios brasileño recibió el pésame del gobierno, por intermedio del presidente del consejo de ministros, doctor Augusto de Vasconcellos, que personalmente acudió á la legación.

También llevaron su pésame momentos después, los demás ministros, miembros del cuerpo diplomático, y la colectividad brasileña radicada en esta capital.

Todos los diarios elogian al extinto, y estiman que su desaparición significa un rudo golpe para el Brasil.

PARIS, Febrero 11 — Numerosos diarios de esta capital dedican artículos necrológicos al barón de Río Branco, fallecido en Río de Janeiro, y todos ellos declaran que el Brasil pierde á uno de sus más grandes hombres de Estado.

"Le Journal" señala los éxitos diplomáticos del barón de Río Branco diciendo que aseguraron al Brasil el predominio en la América del Sur, pero hirieron á la Argentina.

Dice, que no constituyó la menor prueba de habilidad de Río Branco el hecho que supiese conjurar los peligros de su política audaz.

Declara que el canciller brasileño muere en pleno triunfo, á tiempo tal ver para la gloria, pero ciertamente demasiado temprano para su país pues el edificio cuyo principal arquitecto fué, ha sido construído con demasiada rapidez y algo en detrimento de la solidez. Agrega, que comienzan á resaltar sus puntos débiles, lo que constituye una razón más para que el Brasil lamente la pérdida irreparable que acaba de sufrir.

"Le Gaulois", elogia las cualidades de prudencia, energía y flexibilidad que aseguraron á Río Branco tan alta autoridad y le granjearon el respeto de los diplomáticos y de los hombres de Estado, con quienes estuvo en relaciones.

ROMA, Febrero 11 — Los principales diarios de la península publican amplios detalles respecto de la muerte del ministro de Relaciones Exteriores del Brasil, barón de Río Branco, dedicándole elogiosas necrologías.

Numerosísimos telegramas de pésame fueron enviados á la familia del extinto y á las principales autoridades brasileñas, figurando entre ellos los del presidente del consejo, hon. Giolitti, del marqués de San Giuliano, del presidente de la Cámara de Diputados, hon. Marcora; del alcalde de Roma, señor Nathan y de otros prestigiosos personajes.

Muchos diplomáticos y hombres públicos, dejaron sus tarjetas en la legación brasileña ante el Quirinal, en la cual fué izada la bandera á media asta.

Se anuncia que con motivo del fallecimiento de Río Branco, el ministro Goncalves, ministro de aquella República ante la Santa Sede, suspendió sus recepciones.

LA GUERRA ENTRE ITALIA Y TURQUIA

Reconcentración de los musulmanes en Zanzur

RUMORES DE UN PROXIMO AVANCE DE LOS ITALIANOS

REVISTA EN HONOR DE LOS ASCAROS ERITREOS

Detalles sobre el plan táctico del general Canova

INFORMACIONES DE ORIGEN ITALIANO

ROMA, Febrero 11—Telegramas de Tripoli, refieren que las informaciones traídas al comando general por los espías indígenas, respecto de las relaciones que median actualmente entre turcos y árabes, son muy contradictorias. En efecto, mientras algunos espías aseguran que los turcos logran conservarse adictos á los árabes, ya con amenazas, ya con exhortaciones en que se pone de relieve la igualdad de religión, otros afirman que los indígenas continúan apoyando á los otomanos tan sólo por qué sus jefes lo quieren. Dichos jefes cobran un sueldo que varía según el número de soldados de que disponen; pero no le dan á sus hombres sino unos pocos centavos, realizando, por lo tanto, pingües ganancias con lo que quedaría explicado su interés en prestigiar la causa otomana.

De las informaciones en conjunto, se desprende que en los campamentos musulmanes, se escasea de todo, lo que hace difícil mantener la cohesión entre turcos y árabes. Sin embargo, aquéllos continúan prometiendo que llegarán en breve grandes caravanas de la frontera tunecina, las que traerán numerosas municiones, víveres y dinero, y por el momento logran que los indígenas no se separen de ellos. Pero, si las caravanas tardaran mucho en llegar, es muy posible que ni las amenazas ni las exhortaciones impidan á los indígenas de volverse á sus hogares, por lo menos en su mayor parte, y entonces podrían desarrollarse acontecimientos que ningún plan táctico puede prever.

ROMA, Febrero 11—Anuncian de Napoli que el comandante en jefe interino del cuerpo de expedición, [illegible] pasado [illegible] años el general [illegible] de mecanistas llegados el viernes pasado á aquella ciudad.

Formaban también con ellas las fuerzas de caballería, incorporadas á la guarnición, con un total de ocho escuadrones y asistían al acto todos los generales y oficiales superiores francos de servicio, además de una inmensa muchedumbre que tributó á los ascaros una imponente manifestación de simpatía.

Después de la revista, el general Frugoni recibió á las autoridades locales á las que obsequió con una copa de champagne. Hassuna pachá brindó por los soberanos y la grandeza de Italia y le contestó el general Frugoni, en términos agradecidos, formulando votos por el porvenir de la nueva colonia.

ROMA, Febrero 11—Comunican de Tripoli á "Il Giornale d'Italia", que los reconocimientos aéreos efectuados ayer por los capitanes Moizo y Plazza comprobaron que los mulsumanes volvieron á atrincherarse fuertemente en los alrededores de Zanzur, emplazando en sus nuevas posiciones, que ocupan casi todo el frente oriental del oasis que existe en aquel punto, algunas piezas de artillería.

Por lo que refiere á los otros núcleos turco-árabes, la situación no sufrió cambio alguno.

Añade el corresponsal que en Tripoli circula con insistencia el rumor de que se están efectuando con el mayor sigilo grandes preparativos para un nuevo avance de las fuerzas italianas, que se supone tendrá por objeto Zuara.

ROMA, Febrero 11—Dicen de Tripoli que un fuerte destacamento, formado por carabineros y "zaptíes" abisinios, á raíz de una larga inspección efectuada en el oasis que se extiende entre Amruas y Tagiura, apresaron á 32 árabes á los que secuestraron numerosos fusiles y gran cantidad de cartuchos que parece eran destinados al campamento turco que se encuentra en dirección sud-oeste de aquellas localidades.

Se afirma al respecto que la captura de los indígenas mencionados dió lugar á varias persecuciones emocionantes, á través de los caminos del oasis, una parte de los cuales eran perfectamente desconocidos para los carabineros y los "zaptíes".

Los indígenas no ofrecieron serias resistencias, pues tan solo dos de ellos intentaron defenderse con sus armas, hiriendo levemente á un "zaptíe"; pero fueron heridos á su vez y tuvieron que rendirse.

ROMA, Febrero 11 — Noticias oficiosas de Tripoli refieren que llegó ayer á aquel puerto el vapor "Garigliano" que llevaba dos locomotoras, varios vagones y otros materiales para el ferrocarril sistema Decauville que se está construyendo para poner en comunicación Trípoli con Ainzara, Tagiura, Gargaresch y demás puntos de las líneas avanzadas italianas.

Mientras tanto los trabajos de construcción proceden rapidísimos de manera que se confía poder inaugurar el primer ramal en la segunda mitad de este mes.

ROMA, Febrero 11 — Telegrafían de Trípoli á "La Tribuna" que los espías indígenas al servicio del comando general le informaron que continúan efectuándose numerosas dislocaciones de pequeños núcleos musulmanes en dirección á Zuara. Según los espías dichos movimientos tienen por objeto proteger las caravanas que se esperan de la frontera tunecina con los víveres y municiones destinados á los turco-árabes.

Agrega el corresponsal de "La Tribuna" que en Trípoli se está procediendo al enrolamiento de numerosos jóvenes árabes, que deberán formar dos nuevas secciones "zaptíes" y el primer núcleo de caballería indígena.

Según el corresponsal el general Frugoni resolvió anticipar la apertura del enrolamiento en vista del entusiasmo que reina actualmente entre una parte de la población árabe con motivo del arribo de los ascaros eritreos y también en vista de las muy buenas informaciones recibidas de Bengasi, respecto de las fuerzas árabes que prestan servicio entre las tropas italianas de aquella guarnición.

Según el mismo corresponsal, los ascaros iniciaron ya una activa é inteligente propaganda entre los naturales, á los que hablan con entusiasmo de Italia y de los italianos, ensalzando el valor, la bondad y los sentimientos equitativos de estos y asegurando que saben respetar la religión musulmana así como á las mujeres.

ROMA, Febrero 11 — Dan cuenta de Trípoli que á raíz de serias discrepancias urgidas entre un jefe árabe y el empresario que tiene á su cargo la construcción de los nuevos desembarcaderos en el puerto de aquella ciudad, se declararon ayer en huelga un centenar de indígenas que trabajaban en dichas obras.

Pero, por la intervención de algunos notables amigos de Hassuna pachá, el incidente tuvo pronta solución, reconciliándose los contrincantes.

Esta mañana los árabes reanudaron su trabajo con grandes demostraciones de alegría, y al parecer muy satisfechos de la equidad con que se les había tratado por parte de las autoridades italianas.

ROMA, Febrero 11—"Il Messaggero" publica en su número de hoy un telegrama de su corresponsal en Trípoli, quien comunica que la sección de voladores militares incorporada á aquella guarnición, continúa efectuando experimentos para el lanzamiento de bombas de mano, con la adopción de nuevos sistemas de granadas yde aparatos para dirigirlas.

Asegura, además el corresponsal, que en dichos experimentos se obtuvieron resultados más prácticos y de eficacia mucho mayor que antes y añade que en breve llegarán á Trípoli varios aeroplanos de dos y tres plazas, con los que se efectuarán en adelante los reconocimientos aéreos.

Dichos aeroplanos, á más del piloto, llevarán uno ó dos oficiales de artillería ó de ingenieros, los que se encargarán de las observaciones topográficas ó tácticas, así como del lanzamiento de las bombas, dejando completa libertad de acción al piloto, para el manejo de su aparato, lo que constituye, para la seriedad de los reconocimientos, una ventaja inmensa.

ROMA, Febrero 11—Un radiotelegrama recibido hoy en el ministerio de Marina, anuncia que los cruceros "Volturno" y "Piemonte", de la división naval que bloquea el Sur de la costa árabe del Mar Rojo, bombardearon ayer dos campamentos otomanos situados en los alrededores de aquella ciudad dispersando á las fuerzas que los ocupaba y destruyendo las obras de fortificación con que estaban protegidos.

Siguiendo viaje al Norte, los dos cruceros destruyeron también un fortín existente en proximidad de la costa. La guarnición turca, que disponía de varios cañones, contestó al fuego italiano, pero sin eficacia alguna, y tuvo que abandonar precipitadamente el fortín.

Noticias de Porto Said, de fuente inglesa, confirman los dos bombardeos, pero sin detalles.

EN ITALIA

ROMA, Febrero 11—Los diarios de esta capital anuncian que el general Canova continúa siendo muy visitado por generales, oficiales superiores y personajes políticos.

También solicitaron y obtuvieron entrevistas numerosos periodistas, pero [illegible] años el general [illegible] quiso completamente hablar de la guerra en Tripolitania, afirmando que era inútil hablar de lo pasado é insinuó que el delicado y alto cargo que reviste le impide hablar de las operaciones futuras.

Añaden los diarios que Canova goza de muy buena salud y se manifiesta satisfecho y alegre. Aun no fijó la fecha de su regreso á Trípoli, pues espera de un momento á otro á su familia que debe llegar de Ferrara.

ROMA, Febrero 11—Comunican de Castel San Pedro, en este distrito, que el soldado Natalio Saliri, del regimiento 23 de infantería, nacido en aquella aldea, escribió una carta á su familia anunciándole que en el combate que tuvo lugar en Derna el 27 de Diciembre de 1911, resultó herido en una pierna y cayó en poder de los turcos, que lo trataban bastante bien.

ROMA, Febrero 11 — El diario "L'Esercito Italiano" confirma en su edición de hoy la noticia de que el general Caneva regresará en breve á Trípoli, y añade que el plan táctico formulado por él obtuvo la plena aprobación del gobierno y del estado mayor.

Como ya se dijo ayer, el plan en cuestión puede resumirse de la manera siguiente: aunque preparados para un eventual avance, extender en todo lo posible la ocupación de la costa, aumentando al mismo tiempo la vigilancia sobre la misma para cortar una de las principales vías por la que los enemigos se abastecen de víveres y municiones; efectuar una eficaz propaganda entre los árabes para tener una buena policía indígena y fuerzas auxiliares, como ya se hizo, y con muy buenos resultados, en Bengasi; por último, ir desalojando á los turcos hacia el desierto, donde les será mucho más difícil renovar sus provisiones y materiales bélicos y, llegada la oportunidad, aplastarlos.

El general Caneva, agrega el órgano citado, demostró que con sacrificios relativamente escasos y por medio de sucesivas operaciones ligadas entre sí, se habían logrado ya resultados satisfactorios y puso de relieve que un avance completo y definitivo, hecho en las actuales condiciones, tendría tan sólo por resultado ofrecer ventajas á los turcos, quienes nunca aceptarían una gran batalla decisiva y podrían con facilidad molestar seriamente á un cuerpo de ejército en campo abierto, que por razón de sus bagajes y tren de campaña, que serían enormes, no tendría nunca la movilidad extrema que ellos tienen.

Cuando toda la costa esté en poder de los italianos y éstos puedan avanzar sin temor de molestias por las espaldas, entonces se podrá iniciar una acción rápida y eficaz, cuyos resultados no podrán ser dudosos sino en la cuestión del tiempo que se necesitará para obligar á los turcos á deponer las armas ó bien aceptar batalla campal.

ROMA, Febrero 11—El senador Reinaldo Taverna, presidente de la Cruz Roja italiana, visitó esta tarde al ministro de la Guerra, teniente general Pablo Spingardi, con el cual celebró una larga entrevista.

El distinguido hombre público, interrogado respecto de su reciente viaje á Trípoli, se manifestó muy satisfecho por los resultados de su gira de inspección, afirmando que la humanitaria institución que preside prestó y está prestando servicios incalculables en aquellas regiones.

ESPAÑA

TEMPORALES GENERALES

EFECTOS DE LAS INUNDACIONES

NUMEROSAS CASAS DERRUMBADAS

VARIAS VICTIMAS

LA SITUACION EN SEVILLA

ACUERDOS DEL CONSEJO DE MINISTROS

MADRID, Febrero 11— Los telegramas recibidos de las provincias indican que los temporales amainan en general, especialmente en las provincias del Sur de la península.

En el Norte y centro, el mal tiempo continúa, aunque no con tanta intensidad, como en los pasados días.

De León comunican que hoy descargó en las primeras horas del día sobre la ciudad un violento temporal de viento. El huracán arrastró varios vagones de ferrocarril en la estación Polatfidelena, los cuales chocaron con un tren de mercancías que marchaba para la estación de aquella ciudad.

A consecuencia del choque, varios coches y la locomotora del tren de mercancías, quedaron destrozados.

Los daños causados en la ciudad por el huracán, son de importancia.

Anoche, en parte de la provincia, cayó una copiosa nevada. Reina un frío intensísimo.

Noticias de Burgos, anuncian que hoy cayó una fuerte granizada sobre la ciudad y zona Norte de la provincia, causando grandes perjuicios á la agricultura. Por la tarde llovió torrencialmente, y después se desencadenó un violento huracán que derribó muchos árboles, postes de telégrafos y faroles.

Los perjuicios causados ascienden á una importante suma.

En Bilbao durante el día de hoy reinó un fuerte viento huracanado. Durante el temporal fueron derribados un gran número de árboles y faroles, postes de telégrafo y teléfono y ventanas de los edificios. En las calles cayeron numerosas tejas arrancadas por el huracán.

Han ocurrido diversos accidentes. Una niña resultó herida gravemente.

De Victoria las noticias son semejantes. Sábese que una de las escuelas de la ciudad, se hundió hoy á consecuencia de las lluvias, sin que por fortuna ocurrieran desgracias personales.

En los pueblos cercanos los daños causados en la agricultura, son de importancia.

MADRID, Febrero 11—Llegan telegramas de las provincias más damnificadas por los temporales últimos, en los cuales se comunica, que comienzan á ponerse de manifiesto los efectos de las inundaciones, en lo que se refiere á la crisis obrera.

En Granada, la situación es crítica; centenares de obreros y muchos trabajadores de los campos imploran en las calles de la ciudad, la caridad pública. Comisiones de familias de los pueblos inundados, piden á las autoridades provinciales, socorros para remediar la crisis. Témese que surjan conflictos graves, á causa de la situación existente.

De Huelva, dicen que muchos pueblos se encuentran en la miseria y numerosas familias han emigrado á la capital de la provincia en demanda de socorros. Los municipios no cuentan con recursos para aminorar los efectos de la crisis, que se presenta con caracteres pavorosos.

Noticias de Málaga, dicen que en la ciudad de Antequera, á consecuencia de las últimas inundaciones, se han derrumbado varias casas. Entre los escombros de una de ellas, fueron encontrados los cadáveres de dos vecinos, padre é hijo.

En Casarabonela también se han derrumbado algunos edificios antiguos. A causa de los hundimientos, resultaron tres personas gravemente heridas.

En Churriana la inundación reviste caracteres de gravedad. Una zona de más de 10 kilómetros se encuentra totalmente cubierta por las aguas.

En los pequeños pueblos de las cercanías se han derrumbado algunos edificios, y otros que se encuentran en estado ruinoso, han sido desalojados.

La crisis obrera se plantea con caracteres de gravedad.

De Córdoba dicen que en Fuenteovejuna se hundieron numerosas casas, y muchas amenazan derrumbarse.

En Badajoz se han hundido 23, salvándose los vecinos, merced á las precauciones adoptadas por las autoridades. Centenares de familias se alojan en el edificio de la cárcel vieja de la ciudad.

Las autoridades arbitran recursos para remediar la crisis.

MADRID, Febrero 11—De San Sebastián comunican que durante el temporal de ayer, el pesquero "San José" de aquella matrícula, sufrió averías de consideración, viéndose obligado á correr el mal tiempo.

La embarcación se anegó, y á pesar de los trabajos de los tripulantes, zozobró.

Once pescadores fueron salvados por la lancha pesquera "Sagrada Familia", que después de luchar tenazmente contra el oleaje, consiguió ganar el puerto.

En los pueblos guipuzcoanos son considerables los perjuicios causados por los últimos temporales.

MADRID, Febrero 11—Telegrafían de Sevilla que el río Guadalquivir ha bajado un metro el nivel de sus aguas. En la zona inundada se restablece la normalidad, llevándose á cabo por los bomberos y brigadas obreras, los trabajos de desagüe.

La crisis obrera es de gravedad suma. Numerosos grupos de trabajadores recorren las calles del centro de la ciudad, implorando la caridad pública.

Hoy, centenares de personas de los barrios inundados asaltaron un carro municipal que repartía pan entre los inundados. Algunos concejales que asistían al reparto fueron agredidos, y resultaron con lesiones de poca importancia.

En los pueblos de la provincia, la crisis se agrava por momentos. Los socorros llegados de Sevilla son insuficientes para el considerable número de familias que se encuentran en la miseria.

MADRID, Febrero 11—Procedente de Sevilla, llegaron á esta capital, el jefe del gabinete, señor Canalejas y el ministro de Fomento, señor Gasset, quienes fueron recibidos por las autoridades y elemento oficial.

Poco después, en la presidencia se celebró un consejo de ministros, con objeto de tratar de las medidas que han de adoptarse para remediar la situación creada en las provincias inundadas por los temporales últimos.

Los señores Canalejas y Gasset, dieron cuenta de la inspección llevada á cabo y el consejo resolvió remediar con urgencia la crisis planteada. Mañana se presentará á las cortes un proyecto de crédito extraordinario por valor de 125.000 pesetas para repartirlas entre las provincias más perjudicadas.

Después que se haya aliviado la situación de las familias damnificadas, se iniciarán las obras del caso para evitar la repetición de las inundaciones. Los ingenieros proyectarán las obras de defensa de algunas ciudades y mientras estas se realizan, se llevarán á cabo las reparaciones de los desperfectos causados por los temporales.

PRISIONEROS ESPAÑOLES Y MARROQUÍES

La ceremonia del canje

MADRID, Febrero 11—Noticias recibidas de Melilla, dan detalles del canje de los prisioneros moros y españoles, llevado ayer á cabo en las cercanías del campamento español, ceremonia que revistió gran solemnidad.

El general español Aizpurú, acompañado de su estado mayor, se dirigió hacia Mondesemmar, en donde se le unió el jefe de la harka marroquí Metaiza, jinete en magnífico caballo, y acompañado por un séquito de prestigiosos marroquíes.

Ambos llevaban los respectivos prisioneros moros y españoles. Después de saludarse los dos jefes militares, se procedió al canje de prisioneros, que se mostraron contentísimos.

Metaiza pronunció palabras agradeciendo la actitud de España "noble y generosa para con los prisioneros marroquíes". Aizpurú contestó con frases semejantes de gratitud.

En este momento algunos corresponsales de diarios obtuvieron fotografías del grupo, en el que se hallaban mezclados moros y españoles.

La despedida entre el jefe de la harka y el general español fué afectuosísima; aquél después de saludar, dijo: "La paz sea con todos", á lo que contestó el general español "Dios te proteja".

Separáronse los dos grupos y el general Aizpurú dió un viva á España, que fué contestado por los prisioneros libertados. Las tropas que acompañaban al general español rindieron honores á los prisioneros que desfilaron ante los soldados, muchos de los cuales los abrazaron, acto que fué secundado por los jefes y oficiales.

Después de servírseles la comida durante la cual relataron los prisioneros los episodios ocurridos y manifestar que habían sido tratados bien por los marroquíes, se les condujo á Melilla en carruajes.

En la plaza fueron objeto de entusiasta recibimiento.

MADRID, Febrero 11 — Comunican de Melilla que las autoridades y numerosas personas de aquella ciudad ofrecieron hoy un banquete á los prisioneros españoles, canjeados ayer.

Durante el banquete se pronunciaron entusiastas brindis por España, el rey y el ejército.

Al final llegó el capitán general García Aldave, quien pronunció un discurso, felicitando, á los prisioneros canjeados, en nombre del rey Alfonso y del gobierno.

EL TIFUS EN MADRID

Resultado de las investigaciones

MADRID, Febrero 11—A pesar de las manifestaciones oficiales que desmentían la existencia de la fiebre tifoidea con carácter epidémico, los informes de diversas fuentes indican que el mal adquiere desarrollo, aunque no constituye motivo de alarma.

En vista de que casi todos los atacados pertenecen á las clases pudientes, se han realizado investigaciones bacteriológicos en determinados alimentos. El resultado ha sido satisfactorio.

Hoy, el laboratorio municipal, después de repetidos análisis, ha llegado á la conclusión de que las ostras son uno de los medios de transmisión del bacilo de la fiebre tifoidea, por lo que á la presente epidemia se refiere. Examinadas numerosas ostras de diversas procedencias, se ha notado que más del 70 por ciento contienen aquellos bacilos.

En los análisis de las aguas de esta capital, no se ha encontrado el bacilo de Eberth, y sí el coli.

Las investigaciones del laboratorio municipal continúan con bastante éxito.

LA DIMISION DEL ALCALDE

UN ARBITRIO ILEGAL

MADRID, Febrero 11—Se ha confirmado con carácter oficial la dimisión del alcalde de esta capital, señor Francos Rodríguez, la cual no ha sido aceptada aún por el gobierno.

La causa de la dimisión es el disentimiento existente entre la alcaldía y el gobierno por el arbitrio establecido sobre las pesas y medidas. Los ministros de Hacienda y de la Gobernación, señores Rodríguez y Barroso, manifiestan que este arbitrio es ilegal, y el alcalde sostiene que la imposición de aquél se encuentra dentro de la legalidad y de las facultades del municipio.

Este asunto es objeto de variadísimos comentarios en los círculos políticos.

El rey en Lachar

MADRID, Febrero 11 — Hoy llegó á Lachar el rey Alfonso, acompañado por varios palatinos y aristócratas.

El monarca quedará algunos días en aquella ciudad y tomará parte en una cacería.

Reapertura de la Casa del Pueblo

MADRID, Febrero 11 — Mañana se autorizará la reapertura de la Casa del Pueblo, clausurada, como se sabe, no hace mucho tiempo.

La cuestión franco-española

MADRID, Febrero 11 — Mañana se reanudarán las negociaciones respecto á la cuestión marroquí entre España y Francia.

Relaciónase con esto la entrevista celebrada entre el embajador inglés y el ministro de Estado, señor García Prieto.

Banquete á un cónsul

MADRID, Febrero 11 — Con motivo del próximo viaje á Buenos Aires del vicecónsul honorario de la Argentina, en esta capital, señor Jardón, se le ofreció hoy el anunciado banquete, al que asistieron numerosas personalidades.

FRANCIA

LOS FUNERALES DE UN SINDICADO

Grave choque con la policía

NUMEROSOS HERIDOS

PARIS, Febrero 11 — Efectuóse esta mañana en el cementerio del Père Lachaise la incineración de los restos del terrapleniste Renoult quien por haber sido condenado por delitos relacionados con la huelga fué enviado á una compañía de disciplina cuanto llegó la época en que debía realizar su servicio militar y falleció hace algunos días.

Los restos fueron trasladados á ésta capital por cuenta del sindicato á que pertenecía y sus funerales dieron lugar á una manifestación de los elementos avanzados.

Se calcula en doscientos mil el número de socialistas, sindicalistas y anarquistas que constituyeron la comitiva fúnebre. Llevaban numerosas banderas rojas y negras y muchas coronas.

El prefecto de policía M. Lepine dirigía personalmente el importante servicio de orden que se había organizado con el propósito de evitar cualquier desorden.

La marcha hasta el cementerio y la incineración se efectuaron sin que ocurriesen incidentes, pero á la salida del Pere Lachaise algunos grupos trataron de organizar manifestaciones cantando el himno internacional.

Intervino la policía para dispersarlos y se produjo un violento choque.

Los agentes de policía y destacamento de coraceros enviados en su ayuda dieron varias cargas para despejar el terreno y los huelguistas resistieron valiéndose de todos los proyectiles que hallaron á mano.

Resultaron heridos veintitres agentes de policía y numerosos manifestantes.

Se procedió á una gran número de detenciones.

GRAVISIMO RUMOR

Posible convocación de la alta Corte

PARIS, Febrero 11 — Según versiones de fuente fidedigna llegadas al conocimiento del corresponsal de LA PRENSA en esta capital, es inminente una gravísima revelación, relacionadas con las negociaciones franco-alemanas.

La naturaleza de los hechos á que se refiere el rumor, es tal, que en caso de confirmarse, es probable que el Senado se constituirá en Alta Corte, para juzgar á las personalidades comprometidas.

ECO DE LOS INCIDENTES FRANCO-ITALIANOS

PARIS, Febrero 11—Telegrafían de Túnez que persiste entre los indígenas el descontento provocado por los apresamientos de buques franceses por navíos de guerra italianos.

Entre los elementos musulmanes se organiza un "boycott" contra los productos italianos.

EL ACUERDO FRANCO-ALEMAN

PARIS, Febrero 11—Los diarios de esta capital se ocupan extensamente de la ratificación del acuerdo franco-alemán, sancionado ayer en el Senado.

En general, manifiestan su satisfacción porque haya terminado este asunto, aunque lamentan los sacrificios hechos por Francia, para obtener el protectorado en Marruecos.

Algunos diarios llaman la atención sobre la coincidencia de fechas existente entre el abandono del Canadá, ocurrido el 10 de Febrero de 1768, y el abandono de una parte del Congo, que resulta de la ratificación realizada ayer 10 de Febrero.

EN FAVOR DE LA VOLACION MILITAR

PARIS, Febrero 11—En los salones de la Sorbone, efectuóse esta tarde una asamblea para manifestar en favor del desarrollo de la volación militar.

El acto estaba presidido por M. Georges Clemenceau, ex presidente del consejo.

Asistieron numerosas personalidades de los círculos políticos, militares, científicos y aeronáuticos.

El capitán volador Bellanger pronunció una conferencia en la cual insistió sobre la necesidad de asegurar á Francia la supremacía aeronáutica militar, insistiendo en que para eso era menester no perder tiempo alguno para que los actuales progresos no fuesen superados por las demás potencias.

PARIS, Febrero 11—El conocido industrial M. Michelín entregó al comité nacional de Volación, una suma de cien mil francos destinados á constituir becas para aquellos que quieran dedicarse al aprendizaje de la volación.

NOTABLE HAZAÑA DE VOLACION

PARIS, Febrero 11—En Issy-les-Moulineaux efectuó esta mañana un vuelo el volador M. Colliex, con un aeroplano militar, en el cual iban además del piloto, el conocido volador chileno señor Sánchez Besa, cinco personas más, y un peso útil total de 400 kilos.

Esto constituye el record del peso elevado en aeroplano.

El motor de 80 caballos de que estaba provisto el aparato ha sido construído por un chileno.

Agitación en Marruecos

PARIS, Febrero 11—Telegrafían de Casablanca que reina mucha efervescencia entre los indígenas de la región de Dunal. Se teme que se intente alguna sublevación de las tribus.

La reina de las reinas

PARIS, Febrero 11—Hoy se efectuó la elección de la reina de las reinas de los gremios femeninos, para presidir las fiestas de la Mi-Careme del año corriente.

Fué electa la señorita Paradeis, [illegible]

Ciclón en Marsella

PARIS, Febrero 11—Telegrafían de Marsella que un violento ciclón acompañado de granizo azotó á aquella ciudad y sus alrededores.

Los daños causados son considerables. Se señalan algunos accidentes personales.

El ministro de Comercio en Bourges

PARIS Febrero 11 — El ministro del Comercio, M. Fernand David se dirigió esta mañana á Bourges donde presidió la inauguración de la nueva Cámara de Comercio.

Fué recibido por las autoridades departamentales y por un grupo de senadores y diputados de la región.

Por la noche presidió un banquete ofrecido en su honor.

Estado del general Llautey

PARIS, Febrero 11—Efectuóse esta de Rennes que en las últimas veinticuatro horas se produjo una mejoría en el estado del general Llautey, que se halla herido á consecuencia de una caída de caballo.

Por los caídos por la patria

PARIS, Febrero 11—Efectuóse esta mañana en Chateau Renalt un acto patriótico en conmemoración de los que cayeron en la guerra de 1870 contra Prusia.

Las autoridades y numerosos destacamentos de asociaciones militares y patrióticas, visitaron al monumento conmemorativo, á cuyo pie depositaron coronas y flores.

El prefecto pronunció un discurso, recordando los episodios de la defensa nacional.

El embajador en Tokío

PARIS, Febrero 11—Comunican de Marsella que á bordo del vapor "Australien" se embarcó de regreso al Japón el embajador francés en Tokío, M. Gérard.

Barrio inundado

PARIS, Febrero 11—Esta mañana estalló en Ivry una de las principales cañerías de las aguas corrientes.

En pocos momentos quedó inundado todo el barrio y no pocos sótanos quedaron anegados.

Los perjuicios causados son considerables.

ITALIA

EL CARGO DE ASISTENTE AL TRONO PONTIFICIO

Un incidente de difícil solución

ROMA, Febrero 11 — Los diarios locales continúan ocupándose del incidente surgido á raíz del fallecimiento del príncipe Marco Antonio Colonna, por el cual queda vacante el cargo de asistente al trono pontificio, que es el más alto en la jerarquía de la nobleza romana.

El incidente fué provocado por el hecho de que el hermano del extinto, Fabricio, príncipe d'Avella, que es actualmente el jefe de la familia, declinó el cargo de referencia, proponiendo para el mismo á su hijo mayor, Marco Antonio, duque de Paliano. En un principio pareció que el Vaticano habría aceptado la indicación del príncipe Fabricio; pero, en estos días, se le anunció que junto con el cargo referido habría tenido que renunciar al título de príncipe Colonna, lo que es lo mismo que renunciar moralmente á ser el jefe de la antigua familia patricia.

Pero aquél, que es de sentimientos liberales, que forma parte de la Cámara alta y ha tenido una brillante actuación en la política y en las administraciones locales, rehusa aceptar las imposiciones de la corte pontificia. Con este motivo surgió el conflicto, cuya solución, á lo menos por ahora, será la de dejar vacante el cargo de asistente al trono.

LA SALUD DE PASCOLI

Su próximo traslado á Boloña

ROMA, Febrero 11 — Telegramas de Barga anuncian que el estado de salud del literato Juan Pascoli, se mantiene estacionario, á pesar de lo cual, los facultativos que le asisten, estiman que el caso no es desesperado.

El senador Murri, de acuerdo con los demás facultativos resolvió que Pascoli se traslade en la próxima semana á Boloña, donde la curación podrá ser más fácil y eficaz.

Con este motivo, el ministro de Instrucción Pública, hon. Luis Credaro, dió las órdenes oportunas para que sea facilitado á la familia un coche especial, sistema "Pullman".

A pesar de los sufrimientos que le causa la enfermedad, el espíritu de Pascoli se mantiene elevadísimo, y se manifiesta agradecido del interés despertado en toda la península y en el extranjero por el estado de su salud.

Exito de un drama de Pantini

ROMA, Febrero 11—En el teatro Argentina de esta capital se estrenó esta noche el drama en en verso "Tiberio Graceo", original del conocido literato Romualdo Pantini, que obtuvo un éxito notable.

Asistían á la representación las más caracterizadas personalidades literarias y periodísticas locales, además de un público selecto que tributó repetidos aplausos á los intérpretes y al autor.

Riña fatal entre menores

ROMA, Febrero 11—Telegrafían de Florencia que el menor Julio Nebbiai, de trece años de edad, á raíz de una discusión que tuvo con otro muchacho de su misma edad, Enzo Fantoni, lo golpeó en la cabeza con su paraguas, fracturándole el cráneo.

El estado del enfermo que en principio no dió preocupaciones, fué agravándose en la misma noche de manera que esta mañana falleció.

El desgraciado Nebbiai, cuya intención no había sido por cierto la de asesinar á su adversario, se encuentra en poder de la justicia.

Próximo arribo del hon. Tittoni

ROMA, Febrero 11 — Es esperado para mañana en esta capital el hon. Tomás Tittoni, embajador de Italia en París. Se asegura que el conocido político ha sido llamado por el ministro de Relaciones Exteriores, marqués de San Giuliano, con quien deberá cambiar ideas respecto de varios asuntos.

Tittoni se entrevistará también con el hon. Giolitti y probablemente con el rey.

El contraalmirante Cagni en Venecia

ROMA, Febrero 11 — Informan de Venecia que llegó ayer á aquella ciudad el contraalmirante Humberto Cagni, quien fué objeto de una afectuosa recepción por parte de las autoridades locales y de un numeroso público.

Esta mañana Cagni se hizo cargo de la dirección general del arsenal local, tributándole sus subordinados calurosas ovaciones.

Torpedero al arsenal

ROMA, Febrero 11 — Comunican de Spezia que el torpedero "Falco", de la clase dejó de prestar servicio activo y pasó al arsenal.

En la corte Pontificia

ROMA, Febrero 11—Se anuncia que fué nombrado furriel mayor de los palacios apostólicos el marqués Clemente Sacchetti, en reemplazo del marqués Urbano Sacchetti, fallecido en la semana pasada.

Importantes estafas al Banco de Nápoles

ROMA, Febrero 11 — Los diarios locales confirman la noticia de que el Banco de Nápoles ha sido estafado en más de un millón de liras por un grupo de audaces malhechores, con la complicidad de dos empleados de dicho instituto. Las estafas fueron perpetradas por medio de pequeños giros, con una habilidad extraordinaria.

Los príncipes de Battemberg en Roma

ROMA, Febrero 11 — Los príncipes de Battemberg, que continúan en esta capital, huéspedes de la familia real, visitaron esta mañana, acompañados por el rey Víctor Manuel, el museo Kirkeriano y luego las termas de Caracalla, demorando largo tiempo en ambos lugares.

ESTADOS UNIDOS

TELEFONO SIN HILOS

Interesantes experimentos

WASHINGTON, Febrero 11 — Comunican de San Francisco que el teniente Dodd, encargado de la estación de telegrafía sin hilos de la costa del Pacífico, consiguió hablar con gran claridad por un teléfono sin hilos desde el techo del hotel Fairmont, en esa ciudad. Fué oído en Cabo Blanco (Oregón), que dista cuatrocientas millas de dicha estación, en un vapor que se encontraba á seiscientas millas de San Francisco, así como en Table Bluff, á 170 millas, y en Point Arguello, á 262 millas. En todos esos puntos, se oyó con gran claridad la voz

DE NUESTROS CORRESPONSALES ESPECIALES

un violento huracán hizo zozobrar á numerosas embarcaciones que regresaban de la pesca. Se teme que hayan ocurrido varias desgracias personales.

La destrucción de más de doscientos metros en el dique y obras de defensa del Tajo pone en inminente peligro á numerosas poblaciones del interior.

En Setubal desapareció una barca tripulada por dos hombres á quienes se cree ahogados.

En el mismo lugar se desmoronó un muro sobre una bodega de vinos reventando varios toneles. El vino corrió por las calles.

En general, las pérdidas son cada vez mayores y por ahora sería imposible calcular su magnitud.

Llegada de un ex gobernador

LISBOA, Febrero 11—Llegó hoy á esta capital el doctor J. F. de Azevedo Silva, ex gobernador de Mozambique, que acaba de ser reemplazado en su puesto por el doctor Alfredo de Magalhaes.

Numerosas personas recibieron al ex gobernador.

Huelguistas en libertad

LISBOA, Febrero 11—Hoy fueron puestos en libertad varios de los huelguistas detenidos hace días, por atentar contra la libertad del trabajo.

Sin embargo; á pesar de haberse regularizado el trabajo, la policía detuvo ayer tarde á varios individuos, que hacían propaganda entre los operarios, para continuar el movimiento.

MEXICO

EL MOVIMIENTO REVOLUCIONARIO

SUBLEVACION EN VERACRUZ

Gestiones de Alemania é Inglaterra

MEXICO, Febrero 11—Un informe recibido de Veracruz anuncia que se sublevó en esa ciudad la tropa que había tomado parte en la rebelión contra el general Díaz. Los rebeldes se atrincheraron en la cárcel, pero tuvieron que rendirse á las tropas federales y el orden quedó restablecido.

Cerca de Casas Grandes, los rebeldes incendiaron cuatro puentes del ferrocarril, á fin de impedir el avance de las fuerzas que se dirigen á Chihuahua. Toda aquella región se encuentra en poder de los rebeldes. Estos asaltaron la propiedad del padre del presidente Madero, y se apoderaron de una gran cantidad de ganado.

NUEVA YORK, Febrero 11—Telegrafían de El Paso (Texas), que las fuerzas mexicanas se encuentran ahora en Jiménez, donde esperan que se restablezca la línea férrea para poder continuar el avance hacia Chihuahua.

En Ciudad Juárez, se organizó una milicia de mil hombres para defender la ciudad, contra un posible ataque de los partidarios de Vázquez Gómez.

Hoy llegó á El Paso, el señor González, quien se dirige á Chihuahua. Dice que lleva trescientos mil pesos y que tiene la misión de comprar tierras y repartirlas entre las viudas y huérfanos de los que cayeron en la campaña contra el general Díaz.

WASHINGTON, Febrero 11—En los círculos diplomáticos de esta capital circula el rumor de que los embajadores de Alemania y de la Gran Bretaña han comunicado al departamento de Estado, que sus gobiernos verían con agrado la intervención de los Estados Unidos en México, pues ven en tal intervención el único medio de proteger los intereses de sus connacionales respectivos en la república vecina.

ALEMANIA

LA VISITA DE LORD HALDANE

En viaje de regreso

BERLIN, Febrero 11—Partió hoy de esta capital, emprendiendo viaje de regreso á Londres, el ministro de Guerra de la Gran Bretaña, lord Haldane, cuya visita á esta capital había dado origen á muchos comentarios y á toda clase de conjeturas.

Lord Haldane celebró ayer una larga conferencia con sir Ernest Cassel, banquero londinense de origen alemán, conocido por los esfuerzos que hace para estrechar las relaciones entre Alemania é Inglaterra.

Se comenta el hecho de que á la partida de lord Haldane se encontraban en la estación, sólo unos cuantos periodistas.

La "Tageliche Rundschau" insiste en el carácter político de la visita de dicho personaje, pero asegura saber que las negociaciones entabladas no se refieren á los armamentos navales.

CHINA

EN VÍSPERAS DE LA ABDICACION

Un atentado en Mukden

SHANGHAI, Febrero 11—Comunican de Nankin que entre los miembros del gobierno republicano provisional predomina la opinión de que mañana se promulgará el edicto de la abdicación de la dinastía.

PEKIN, Febrero 11—Un telegrama recibido de Mujden anuncia que anoche se intentó asesinar á Cham-Hsun, príncipe manchú de gran prestigio. Unos desconocidos arrojaron tres bombas en la residencia de dicho personaje, pero sin resultado, pues las bombas no hicieron explosión. Los autores del atentado consiguieron huir, aprovechando la confusión que produjo su acto.

INGLATERRA

FALLECIMIENTO DE LORD LISTER

LONDRES, Febrero 11—Acaba de anunciarse el fallecimiento de, célebre médico y cirujano lord Joseph Lister, médico de cabecera del rey Jorge.

El difunto tenía 84 años, y era, sobre todo, conocido por sus descubrimientos relativos á la aplicación de anestésicos en la cirujía.

La huelga en Glasgow

LONDRES, Febrero 11 — Comunican de Glasgow, que, debido á la huelga que reina en ese puerto, se encuentran detenidos catorce vapores que no pueden cargar. Son perjudicadas principalmente las compañías Anchor Line y Allan Line.

MONTENEGRO

RUMOR DE UN MOTIN EN CETTIGNE

VIENA, Febrero 11—Un telegrama recibido de Abbazia consigna el rumor de que ha estallado un motín militar en Cettigne, la capital de Montenegro. Dice el despacho que los elementos descontentos del ejército aprovecharon la ausencia del rey Nikita para sublevarse.

El príncipe heredero Danilo se puso al frente de las fuerzas leales y se cree que reprimirá el motín.

CUBA

La estación naval de Guantánamo

HABANA, Febrero 11 — El ministro de relaciones exteriores doctor Sanguilly, está dispuesto á ceder á los Estados Unidos el terreno necesario para ensanchar la estación naval norteamericana de Guantánamo.

El levantamiento del "Maine"

HABANA, Febrero 11 — Ayer fué inundado de nuevo el espacio encerrado por la empalizada que se levantó alrededor del crucero "Maine" y el casco se puso á flote. Mañana se removerá la empalizada y se sacará el casco.

BELGICA

Ecos de los disturbios de Mons

BRUSELAS, Febrero 11 — Comunican de Mons que fueron detenidos cuatro soldados que en los disturbios ocurridos allí ayer y anteayer se negaron á hacer fuego sobre los huelguistas. Los soldados comparecerán ante un consejo de guerra.

PERSIA

Boycott de los productos ingleses

LONDRES, Febrero 11—Comunican de Shiraz que toma incremento en esa ciudad, el boycott, de los productos ingleses. Muchas casas de comercio que expenden artículos de origen inglés tuvieron que clausurar.

BRASIL

LA MUERTE DE RIO BRANCO

Manifestaciones de duelo

EXPOSICION DEL CADAVER

RIO DE JANEIRO, Febrero 11—Esta ciudad ha presentado hoy un aspecto de singular tristeza, pues como festivo muchos locales permanecieron cerrados y los espectáculos públicos quedaron suspendidos.

En todas partes, se vé la bandera á media asta, y se escuchan cada cuarto de hora las salvas de la artillería.

Aunque recién á las 10 de la mañana, se permitió la entrada al pueblo en el palacio de Itamaraty, en cuyo salón de honor se vela el cadáver del barón de Río Branco, desde muy temprano los alrededores fueron ocupados por una muchedumbre ansiosa de entrar.

Hacen guardia de honor los cadetes del ejército y de la armada, y velan el cadáver, representaciones de todas las instituciones militares y civiles del país, que se renuevan constantemente.

Las coronas enviadas se cuentan por centenares, y llaman la atención las del cuerpo diplomático.

Durante el día y la noche, ha habido una verdadera romería al palacio de Itamaraty, y las guardias han tenido que luchar para contener la avalancha de gente.

A cada momento se producían escenas conmovedoras, que exteriorizaban el sentimiento público por la muerte de Río Branco.

Todos los diarios han aparecido enlutados, y de distintos países se han recibido telegramas de condolencia por la familia del extinto, y por el gobierno.

Varios empleados se ocupan de recibirlos.

Puede decirse que todo Río de Janeiro ha desfilado hoy por la capilla ardiente, y no se recuerdan manifestaciones de esta clase de igual intensidad.

En el sepelio de los restos formarán todas las tropas de la guarnición, que serán mandadas por el ministro de Guerra.

El martes, después del ceremonial religioso, que se efectuará á las 9 a. m. en la iglesia de la Candelaria, los restos serán conducidos al cementerio de San Juan Bautista.

Los diarios están consagrados por entero á la personalidad de Río Branco.

Han empezado á llegar representaciones de los Estados para asistir al sepelio.

BOLIVIA

RELACIONES CON CHILE

Protesta de un diario

LA PAZ, Febrero 11 — "El Tiempo", de Potosí, publica un editorial acerca de las salitreras de Toco, en el que desconoce que exista en el pleito que se sostiene ningún acto de sinceridad de parte de la diplomacia chilena.

En vista de la tendencia de los gobernantes de Chile á no cumplir el artículo segundo del tratado de paz, dice que la cordialidad entre Chile y Bolivia es y será ilusoria, mientras los asuntos no sean solucionados con arreglo al derecho internacional y á los tratados preexistentes.

Termina diciendo que no debe celebrarse más tratados con quien no sabe cumplirlos.

CHILE

LA MUERTE DE RIO BRANCO

Juicios de la prensa

CONDOLENCIAS OFICIALES

SANTIAGO DE CHILE, Febrero 11—Todos los diarios publican el retrato de Río Branco, largas necrologías y sentidos artículos y enlutan las columnas.

Igual cosa hacen los principales diarios de las provincias.

La legación brasileña fué muy visitada todo el día.

El subsecretario de Relaciones Exteriores y el introductor de diplomáticos, presentaron al ministo las condolencias del gobierno y del pueblo chilenos.

El comercio brasileño ha cerrado sus puertas.

"La Unión", dice, que enlutando sus columnas rinde homenaje al gran diplomático, que era con justicia el ídolo de su pueblo.

Con alma de Río Branco,—agrega—se va algo queridísimo chileno. Fué nuestro gran amigo en las horas difíciles, en nombre de ideales bien marcados, sanísimos, con principios de gran patriota. Su único lema fué el engrandecimiento del Brasil y la principal base de su pedestal de luchador, el progreso sin derramamiento de sangre.

"El Mercurio" dice, que el duelo que embarga á los brasileños afecta hondamente á los chilenos.

Río Branco, agrega, era un diplomático activísimo que sirvió brillantemente la política internacional del Brasil, encarnando en su persona el desenvolvimiento de las relaciones exteriores.

En el alma brasileña casi despertaba un culto patriótico, porque se le reconocía el depositario secreto de la grandeza del país.

En el extranjero, en la política sudamericana, ejerció gran preponderancia.

Casi no hubo negocio que se sustrajera á su influencia, triunfando siempre.

Era discretísimo, talentoso, cultísimo, conocedor de los hombres y dominador de los negocios que dirigía, lo cual unido á la confianza del gobierno y de sus conciudadanos, le permitió desarrollar un plan de negocios exteriores.

Felizmente para gloria del Brasil y de su persona, como diplomático era amigo de la paz y en la América latina se le consideraba como el más conocedor de las cuestiones internales del continente.

Río Branco ha conquistado el bronce que le inmortaliza y una página en la historia.

Tenía una posición tan alta en el concepto continental que se cosidera su desaparición como pérdida americana.

No era solo un hombre que hizo la grandeza de la patria, sino un gran campeón del progreso, de la paz y de la justicia, que cae abrumado por una vida de labor y de energías extraordinarias.

En el palacio de Itamatary, se han tratado en los diez últimos años todos los negocios de las repúblicas de América, á base de justicia y paz.

Para la mayor honra del ilustre que desaparece bastaría su acción en el asunto Alsop.

"Miraremos en el muerto—dice—no la pérdida de un buen amigo, sino ante todo una pérdida americana".

—El presidente Barros Luco telegrafió sus condolencias al presidente del Brasil.

La cancillería ordenó al ministro en el Brasil, señor Herboso, que le presente su pésame.

En los clubs, la sociedad y en todas partes, se oyen frases de sentimiento por la desaparición del estadista.

Se recuerda que fué un excelente amigo de Chile y de los chilenos.

—Todos los diarios publican editoriales, artículos y largas informaciones telegráficas y fotorabados sobre el barón de Río Branco.

EL CENTENARIO DE LA PRENSA

Los estudiantes argentinos

SANTIAGO DE CHILE, Febero 11—Hoy empiezan las fiestas periodística en celebración del Centenario del diario "Aurora" y en honor de su director Camilo Henríquez.

El arzobispo de Santiago, en nombre de la iglesia, invita á los religiosos á unirse á los festejos.

El día 13, á la hora exacta en que apareció "Aurora" se hará en cada iglesia un repique de campanas y los párrocos darán á conocer á los fieles el aniverversario.

—La comisión de puertos ha enviado en consulta á la dirección general de la armada la redacción definitiva del proyecto sobre el puerto de Arica.

—Los estudiantes argentinos y la Federación de Estudiantes chilenos, firmaron un pacto de cordialidad y relación intelectuales entre los universitarios chilenos y argentinos, mediante recíprocas visitas bienales, conferencia activa correspondencia y funcionamiento de una oficina de informaciones.

El acta se completa con la declaración del reconocimiento de la aprobación de los pactos por parte de las autoridades universitarias y estudiantes de ambos países.

Los sueldos del ejército — Desacato al presidente — Los asuntos municipales.

SANTIAGO DE CHILE, Febrero 11—Los diputados continúan discutiendo el aumento de los sueldos en el ejército y la armada.

—Se designó al ministro de la Corte, doctor Darío Benavente, para que se avoque el conocimiento del proceso por desacato al presidente de la República, cometido por el regidor Vergara Iñiguez.

—Los oficiales despedirán el jueves con un banquete al capitán Bulnes, que partirá próximamente para Europa.

—Ha sido citado extraordinariamente para el lunes el consejo de estado.

—En la próxima semana se iniciarán los trabajos sobre el proyecto de monumento á los héroes de Concepción.

—La cámara de apelaciones concedió la excarcelación bajo fianza del ex alcalde, señor Moreno, y del secretario de la alcaldía, señor Fernando Lopetegui.

—El ministro de Industria estudiará la organización de los ferrocarriles, para obtener el despacho de la ley respectiva.

Conferencia de los estudiantes argentinos—El centenario de la prensa—La clausura del Congreso — Convención bancaria.

SANTIAGO DE CHILE, Febrero 11—Ante enorme concurrencia dieron una conferencia los estudiantes de la universidad de La Plata, acerca del progreso de la universidad argentina.

Fueron muy aplaudidos.

—En la segunda quincena de Febrero se celebrará un congreso de visitadores de las escuelas.

—Empezaron en San Bernardo las fiestas en celebración del aniversario de la fundación del pueblo, que continuarán mañana con números interesantes.

—Al mediodía se celebró un banquete de los periodistas, en celebración del centenario de la prensa, con numerosa concurrencia.

Se pronunciaron entusiastas brindis.

—Probablemente el jueves se clausurará el Congreso nacional.

—En el Sur del país reina buen tiempo.

Han cesado los temporales.

—Reporteado el estadista Sr. Juan Luis Sanfuentes, declaró que la convención bancaria al tipo de doce paniques está desahuciada. La emisión de bonos de la caja hipotecaria se venderán en el interior y exterior convertibles en oro, solamente. El consejo de la Caja se reunirá mañana para acordar la emisión de 55 millones en bonos.

—Por cuestiones políticas se respetarán los pactos suscriptos respecto de los arreglos sanatoriales y que se hicieron para impedir la inmoralidad del cohecho y los fraudes.

REPUBLICA ORIENTAL

LA MUERTE DE RIO BRANCO

HONORES OFICIALES

Manifestaciones populares

MONTEVIDEO, Febrero 11 — Los diarios de hoy continúan publicando extensos artículos sobre el fallecimiento del barón de Río Branco, cuya memoria enaltecen en términos altamente elogiosos.

Generalmente se aprueba el proceder de los poderes públicos al adherirse al duelo del Brasil, decretando honores oficiales de ministro de Estado al extinto.

Mereció también aprobación el proyecto del Ejecutivo, sancionado por el cuerpo legislativo, sobre la erección de un monumento en ésta, que perpetúe la memoria del barón de Río Branco, para lo cual se destina la suma de cincuenta mil pesos, sin perjuicio de iniciar una suscripción popular para aumentar esta suma.

En todos los edificios públicos y buques de guerra uruguayos, se mantuvo hoy á media asta el pabellón nacional.

La fortaleza General Artigas ha hecho salvas, con el fin de tributar al extinto los honores fúnebres correspondientes á ministro de Estado.

La legación del Brasil en ésta continuó siendo, durante todo el día de hoy, muy visitado por personas que acuden para presentar al representante brasileño, su sentido pésame.

También recibió el representante del Brasil una infinidad de cartas, tarjetas y telegramas de condolencia de los residentes brasileños, que llevarán luto hasta que se efectúe el sepelio del barón de Río Branco.

Los centros militares, navales, políticos y sociales, enviaron telegramas de pésame á sus congéneres de la capital fluminense.

Otro tanto hicieron el Círculo de la Prensa, la Federación de Estudiantes y otras asociaciones.

La junta directiva del Ateneo se reunió hoy y resolvió organizar una manifestación silenciosa, como expresión de duelo nacional, y enviar á Río de Janeiro una placa de bronce, costeada por suscripción popular, para ser colocada en la tumba del ilustre extinto.

Los poderes públicos telegrafiaron al representante diplomático uruguayo en Río de Janeiro, para que deposite una corona fúnebre, en nombre del gobierno uruguayo.

Igual cosa hicieron varios clubs.

A pesar de las dudas sobre la posibilidad de enviar á Río de Janeiro una delegación encargada de asistir al sepelio del barón de Río Branco, el crucero "Uruguay" se encontraba esta mañana listo para zarpar.

Había completado rápidamente sus provisiones de víveres y combustible y preparado conveniente alojamiento para el presidente de la delegación, ministro de Relaciones Exteriores, doctor Romeu, y miembros de la misma, presidente del supremo tribunal militar, general Salvador Tajes, presidente del centro de Guerreros del Paraguay, general Nicomedes Castro, presidente del centro Militar y Naval, coronel Luís Fabregat, secretario de la presidencia de la República, señor Virgilio Sampognaro, doctor José Espalter, en representación del Senado, y diputados José Enrique Rodó, Carlos Oneto Viana, Juan Carlos Blanco, en representación de la Cámara de Diputados.

El secretario de la legación Argentina — Certamen artístico postergado — Estado de las huelgas.

MONTEVIDEO, Febrero 11 — Llegó de esa el secretario de la legación del Uruguay en la Argentina, señor Pantaleón Pérez Gomar, quien conferenció con el ministro de Relaciones Exteriores.

—De paso para Punta del Este, estuvo en ésta el doctor Rodolfo Rivarola, decano de la Facultad de ciencias jurídicas y sociales de la universidad de La Plata.

Visitó al Ministro de Relaciones Exteriores doctor Romeu, con quien habló.

—El certamen artístico que el Círculo Nacional de Bellas Artes preparaba para Marzo próximo, ha sido postergado para Mayo.

—Continúan sin solución las huelgas de oficiales peluqueros y de carpinteros.

Estos gremios celebrano hoy asambleas y resolvieron mantenerse firmes en su actitud.

—Fallecieron las señoras Rosa V. de Scaltritti y Catalina M. de Pini.

—Reina buen tiempo, aunque continúa el fuerte viento del Este, que hace molesta la permanencia en las playas balnearias.

La postergación del carnaval—Reportaje comentado

MONTEVIDEO, Febrero 11 — Ha merecido general censura la sanción definitiva del proyecto de ley del Ejecutivo, por el que se dispone la suspensión de los festejos de carnaval el 19 del corriente, aniversario del asesinato del general Venancio Flores.

Se postergan para el 21, primer día de cuaresma.

A este respecto se recuerda que bajo la presidencia del general Lorenzo Batlle, el 19 de Febrero de 1871 cayó el tercer aniversario de la muerte del general Flores en un día de carnaval.

La policía dió un edicto autorizando ese día los festejos de carnaval; pero prohibió severamente los bailes de disfraz en cuaresma.

Bajo la presidencia del señor José Batlle y Ordóñez, coincide también la fecha de carnaval y del aniversario de la muerte del general Flores; pero esta vez se hace todo lo contrario, pues se prohiben los festejos, pero se postergan para el día de ceniza, lo que traerá toda clase de trastornos en el mundo de los negocios y á la población en general.

—En los círculos periodísticos y entre los médicos y farmacéuticos, ha sido comentado un reportaje al doctor Scoseria, director de la Asistencia Pública de esta capital, con motivo de su declaración de que si el gobierno concede lo que él pide, los servicios de aquella estarán dentro de dos meses á la altura de los de Buenos Aires.

ENTRE RIOS

Candidato á diputado nacional—El nuevo partido oficialista—Exposición de Gualeguaychú—La muerte de Río Branco.

CONCORDIA, Febrero 11—Los políticos oficialistas descartan la candidatura á diputado nacional del ministro, doctor Vidal, debido á componendas á que se dice que se ha arribado entre el gobernador y los elementos pareristas.

—No obstante los enormes esfuerzos que se han hecho aquí para buscar adherentes á la formación del nuevo partido, los trabajos se estrellan contra la completa indiferencia, por lo que se dan las gestiones como absolutamente fracasadas.

—La comisión de la exposición provincial agrícola-ganadera de Gualeguaychú, ha iniciado una propaganda aquí para el torneo que se realizará en Septiembre próximo.

La mayor parte de los cabañeros se han comprometido á concurrir con productos de distintas especies.

—En algunos establecimientos vinícolas se ha empezado la recolección de la uva, con buen resultado.

—Los diarios dedican artículos necrológicos á la memoria del barón de Río Branco.

Velada cívica radical— Nueva línea férrea—La Cruz Roja italiana.

URUGUAY, Febrero 10—Muy concurrida estuvo la velada cívica organizada por el comité del partido Radical.

En ella tomaron parte, además del conferenciante, doctor Joaquín Llambías, vicepresidente del comité de la capital de la República, las señoritas de Carosini, Chilotegui, Ariñez y Viñas.

—El ferrocarril Nordeste recibió nuevos materiales para proseguir los trabajos de la línea que unirá á esta ciudad con Concordia.

—La Cruz Roja italiana prepara, para el 14 del corriente, una fiesta destinada á obtener fondos para socorrer á las víctimas de la guerra ítalo-turca.

—Hoy es esperado de ésa el obispo, monseñor Romero.

La estación radiotelegráfica

LA PAZ, Febrero 11—A las 10 se izó la bandera nacional al tope de la torre de la estación radiotelegráfica, terminada hoy.

Mañana saldrá para ésa el transporte "Azopardo".

Quedó aquí le comandante Padilla, con el personal de mecánicos, para terminar la estación, en la próxima semana.

—Reinan fuerte calores.

—Las aguas del río bajan.

CORDOBA

Proclamación de un candidato á diputado—Petición del comercio — Compra de boletas electorales—Juzgado de paz letrado acéfalo.

CORDOBA, Febrero 11—La Unión Departamental de Totoral proclamó candidato á diputado á la legislatura al doctor Pedro J. Frías.

—Se anuncia que presentará una solicitud colectiva el comercio á la gerencia de ferrocarril Central Córdoba, en la que se pedirá que no sean trasladados á esa Capital las oficinas superiores de administración y de tráfico, como está ye resuelto.

—Se inauguró con una animada fiesta el nuevo pabellón del hospital Italiano.

—Se denuncia que en el vecino pueblo de San Vicente se está haciendo un gran negocio con la compra de boletas electorales del registro provincial, por parte de las agrupaciones que actuarán en esos comicios.

—Llama la atención que se mantenga acéfalo el juzgado de paz letrado de Deán Funes, con gran perjuicio para los litigantes.

JUJUY

Capital de un departamento—Renuncia del presidente del Consejo de educación—Pedido de vecinos.

JUJUY, Febrero 11—Los vecinos de Palma Sola, distrito del departamento de Santa Bárbara, se han presentado al gobierno para pedirle que sea trasladada la capital del departamento al mencionado punto á Santa Clara donde está ahora provisionalmente.

Fundan la solicitud en razones muy justas y atendibles.

—El doctor Francisco Linares ha renunciado indeclinablemente la presidencia del consejo de educación.

Ha sido designado para desempeñarla interinamente, el señor Pedro Arroyo.

Se asegura que el doctor Linares presentará su candidatura á diputado nacional.

—Numerosos vecinos de Humahuaca se trasladaron á ésta con objeto de pedir al gobierno el cambio de las personas designadas últimamente para componer la comisión municipal.

Piden que se nombre presidente de la misma al cura de la parroquia señor José M. Figueroa.

—La sociedad anónima Leach Hermanos y Compañía, ha convocado á los accionistas á asamblea general extraordinaria para el 25 del corriente, para tratar sobre la venta de algunas de sus propiedades.

LA RIOJA

Huelga de cocheros — Quejas contra la municipalidad

CHILECITO, Febrero 11—Con motivo de haber sancionado el concejo deliberante una ordenanza sobre la tarifa de carruajes de alquiler, que los cocheros consideran perjudicial para sus intereses, por lo exiguo de los precios que se establece y por las muchas exigencias que se les impone, se han declarado en huelga, con el consiguiente perjuicio, para el público, principalmente en lo relativo á la conducción de pasajeros á la estación del ferrocarril, que dista 15 cuadras de la ciudad, con un camino pésimo.

La huelga lleva ya 15 días de duración y continuará mientras la referida ordenanza no sea modificada.

Los dueños de coches consideran que la municipalidad, antes de imponerles múltiples exigencias y rebajarles la tarifa, debiera preocuparse de mantener, siquiera medianamente, transitables los caminos, sobre todo el que va á la estación del ferrocarril y á los distritos vecinos.

Algunos de los dueños de carruajes que están en huelga, se quejan de las represalias de que les hace víctimas la intendencia municipal, por el hecho de negarse á reanudar el servicio, pues manifiestan que les hostiliza en forma odiosa.

CORRIENTES

LAS PROXIMAS ELECCIONES

Disidencias gubernistas

GOYA, Febrero 11—Con motivo de la proclamación de candidatos á diputados nacionales, la política entra en un período de completa actividad.

La convención martinista se reunirá el 20 del actual en Corrientes, para elegir el candidato, que por el acuerdo con el partido Autonomista le corresponde.

Se disputan la banca el doctor Leopoldo Sosa, apoyado por el vicegobernador doctor Gómez, por el doctor Benigno Martínez y el caudillo señor Samuel Acuña, calificados de "Martinistas puros", y el doctor Manuel Mora y Araujo, ministro de Gobierno, que cuenta con los elementos martinistas que acompañan al gobernador señor Vidal, y con la influencia de los señores Eulogio Cabral y del doctor Adolfo Contte.

Para evitar la escisión del martinismo, que es marcada, se habla de una candidatura de transacción, que sería la del vicegobernador doctor Gómez.

Puedo asegurar, sin embargo, que los amigos del doctor Mora y Araujo, no aceptarán ningún arreglo que no sea sobre la base de la proclamación de la candidatura de éste.

Un conspicuo martinista me manifestó que en la convención del 20, se desindarán posiciones categóricas, y que retirarán el apoyo al gobierno.

Los candidatos autonomistas son los doctores Ramón A. Beltrán, ministro de Hacienda, y Breard, reelecto.

Los liberales disidentes se reunirán el 15 del corriente, á fin de organizarse y tomar participación activa en la política.

Piensan presentarse en las elecciones de Marzo.

GOYA, Febrero 11—Personas enteradas de los asuntos políticos, me informan que está resuelto por el oficialismo hacer triunfar la candidatura á diputado nacional del ministro de Gobierno, doctor Mora y Araujo.

Es esperado el senador Virasoro, que apoya la candidatura del doctor Sosa, por indicaciones, se dice, del general Roca.

Nadie cree en la decisión de los martinistas, pues todos sus hombres dirigentes tienen empleos en la administración.

Los candidatos más seguros para ocupar los ministerios son los doctores Solari y Márquez.

LA CUESTION DE LOS IMPUESTOS

GOYA, Febrero 11 — Ante la resistencia unánime del comercio, el concejo deliberante no sancionó la creación de impuestos á los artículos de consumo que pagan derechos de aduana, como pretendía el intendente en el proyecto de presupuesto presentado para el corriente año.

Sin embargo, la población ha sido nuevamente sorprendida por la sanción del presupuesto, que lo ha hecho, recién, por el que se crea un impuesto á la propiedad urbana, que es el verdadero impuesto territorial, que dadas las leyes provinciales y las municipalidades no tienen derecho á gravar, porque en la carta orgánica se determina expresamente sobre qué materias pueden imponerlos, estándoles prohibido gravar las fincas.

Dichos impuestos son fuentes de recursos del fisco provincial.

Con motivo de la creación de ese impuesto ilegal, se organiza una liga de resistencia por propietarios que no están dispuestos á pagar la nueva gabela.

Estado de las calles — Aniversario de un regimiento — El juzgado letrado del Chaco.

CORRIENTES, Febrero 11 — "La Unión" se queja del estado lamentable en que se hallan muchas calles, que hace poco menos que imposible el tránsito público.

—El doce del actual se realizará por el regimiento 9o. de infantería, destacado en ésta, una fiesta en conmemoración del aniversario de la batalla de Maipú.

—Esta tarde, el andarín argentino que se halla en ésta, realizará una carrera de resistencia en la Avenida Paseo Mitre.

—Se continúan con entusiasmo las fiestas de carnaval.

Están muy concurridos los bailes que se van realizando en los clubs de esta ciudad.

—De Resistencia se quejan porque hasta ahora no ha sido provisto por el Ejecutivo nacional el puesto de fiscal del juzgado letrado.

El año pasado, ese puesto fué llenado por varias personas, con el consiguiente atraso para la marcha de los asuntos judiciales.

—La zafra estadual del año presente buenas perspectivas. Unas empresas acaba de realizarse la compra de un lote de novillos á veinticinco pesos oro cada uno.

—Se están ultimando las instalaciones en el club Español, que en breve será inaugurado.

TUCUMAN

ADJUDICACIONES DE CARGOS PUBLICOS

La gobernación y las diputaciones

TUCUMAN, Febrero 11 — Parece que el doctor Julio Terán será el candidato á la futura gobernación, propiciado por el gobernador doctor Frías Silva.

Con motivo de haberse exteriorizado las pretensiones del doctor Ernesto Padilla en ese sentido, se presume con fundamento que se suscitarán desavenencias.

Los dos ministros por ahora, son los que cuentan con más probabilidades para ser candidatos á las diputaciones vacantes.

Entre ellos, el que menos resistencias encontraría es el de Hacienda, tanto que se habla de su persona como candidato de transacción á la gobernación, pues creen, que él podría acaparar á la oposición.

—El partido Constitucional sigue instalando comités.

—Personas vinculadas al gobierno me han asegurado que el intendente municipal señor Eduardo Paz, no será reelegido, resolución que se estima acertada, puesto que es necesario buscar factores más eficientes para ese puesto, tanto más cuanto que la acción edilicia de aquél ha sido nula en absoluto.

Tucumán no está ya en condiciones de permitir elementos retardatarios, que perjudican enormemente su progreso.

Comisario condenado

TUCUMAN, Febrero 11 — El juez doctor Tiburcio López, dictó sentencia en el juicio seguido al ex comisario de Chicligasta, señor Virgilio Garretón, Anselmo Guzmán, Rafael Núñez y José Adám Barrionuevo.

Condena á seis años de penitenciaría al primero, y á cinco á los otros

CHUBUT

DESTROZOS DEL TEMPORAL

DIECISEIS DE OCTUBRE, Febrero 11—El día 8 se desencadenó un gran temporal de viento y agua que ha causado muchos perjuicios, especialmente en las casas de material, siendo perjudicadas las casas de los señores Rogero y Freemann, de material cocido, y solo de un piso. Había cerca de una de ellas otra casa de dos pisos de madera y pared francesa que á pesar del temporal está aun firme.

El 2 del corriente en Gualjanna se desencadenó un temporal de viento, que hizo volar los techos de ocho piezas de la casa de comercio del señor Carlos Vonahlefeld.

—La cosecha en general es muy buena.

Se nota mucho la falta de brazos.

ACTUALIDAD

La obra del ministro del interior

Lo más deplorable del último incidente parlamentario, es que el país lo encuentra justificado y lógico. El gobierno ha decaído en la consideración pública á un extremo alarmante, debido, principalmente, á la funesta é inhábil acción del Ministro del Interior. El episodio no tiene precedente en la historia parlamentaria argentina. En los períodos de mayor pasión política, de más ardientes debates, el motivo de las discusiones era siempre un principio altruísta y patriótico, una razón de gobierno, algún ideal trascendente, de progreso, de cultura, de libertad y democracia. El último incidente, por el contrario, ha sido un gesto airado, una explosión de altivo enojo, de amargo disgusto, contra la atmósfera moral que los procedimientos del Ministro del Interior han creado en la Cámara.

Varios miembros del poder legislativo, adictos á la presidencia actual, que trabajaron con entusiasmo por su triunfo, han condenado en forma violenta, fruto de un disgusto por mucho tiempo contenido, la actitud ministerial en sus relaciones con el Congreso.

Y se han dicho cosas que, por ser proferidas en los pasillos, no figurarán, felizmente, en ese "Diario de Sesiones" que constituye nuestra historia parlamentaria. Jamás la categoría ministerial mereció tales desdenes y dicterios.

¿Qué causas han podido determinar tan insólita actitud? No es necesario ser un agudo psicólogo para comprenderlas. El desprestigio creciente del gabinete se ha realizado á vista de todo el país. La reforma electoral, fundamento del programa presidencial, exigía, al ser presentada al Congreso, un prólogo vigoroso, franco, enérgico, una oración parlamentaria de alta entonación cívica, condenando el largo período de impurezas electorales. Era necesario transfundir al alma del país la honrada emoción presidencial ante un pasado vergonzoso. En lugar de esto, el Ministro del Interior hizo un discurso opaco y vacuo, sin contenido substancial alguno. A cambio de una fe ardiente en la reforma, puso en su discurso notas de desconfianza en su eficacia.

¿Dónde se vió nada igual? ¿Dónde se vió un predicador que al subir á la cátedra se torna en volteriano? ¿No era el ideal del Presidente transmitir su anhelo reformador al Congreso y á todo el país? ¿Secundó el Ministro con calor, con brío, este anhelo? Nó. Y así lo dijo LA PRENSA sin ambages ni rodeos, y con verdadero pesar. Con verdadero sentimiento y pena profunda, sí, porque no en balde LA PRENSA ha consagrado diariamente sus páginas, por espacio de cuarenta años, á condenar las corrupciones electorales. Tenía, pues, razón perfecta al lamentarse de aquel fracaso ministerial al iniciar el primer paso para dar vida á la reforma, vida espiritual en el alma del pueblo, que es donde ha de encarnar toda reforma, para que sea fructífera y duradera.

¿Y qué hizo el ministro después de aquel fracaso? Se dedicó á subalternos trabajos de zapa por pasillos, corredores, antesalas y secretarías; catequizando votos para sancionar la ley electoral. Aquí suplicaba, allí ofrecía, poniendo en juego todas las artes de la seducción. Lo que no pudo lograr en el hemiciclo ante la Cámara entera, trató de conseguirlo luego, uno por uno, en cuchicheos de pasillo y antesala. ¿Hubieran empleado tales y tan pobres recursos Sarmiento ó Vélez Sársfield? No hemos de contestar, porque la respuesta está en los labios de todo el mundo.

El procedimiento del Ministro del Interior venía á ser el mismo que el imperante en todo el país para ganar elecciones. ¿Qué podía esperarse de una reforma que nacía por el mismo método que la cosa á reformarse?

El ministro salió muerto políticamente del debate. Esto lo saben la Cámara y el país entero. Sus métodos posteriores no han hecho sino revelar del todo su pobre concepto de lo que ha de ser una obra de gobierno reformadora, que aspira á marcar nuevos rumbos á las costumbres políticas del país.

El Congreso, con un gesto digno de sus épocas de gran independencia, ha señalado el fin de un movimiento de aversión á tales procedimientos, métodos de seducción y sorda y rastrera labranza. Se ha levantado en alto así como una crisis de empacho de indecibilidad ministerial.

El fracaso del Ministro del Interior se va extendiendo, con verdadero peligro, á todo el gabinete, que hoy aparece desarticulado, inepto, sin unidad ni rumbo. El ministerio debe ser de las sensaciones que puede dar un gobierno, ó sea la de no seguir los sucesos, sino los sucesos á él. Hemos cerrado y cerramos aún hartas esperanzas en la actual presidencia. Pero qué no lamentemos profundamente cuanto ocurre y llamemos sobre ello la atención.

"Mazorcas", "crujías" y "cadenas"

Hé allí tres palabras que en la historia de nuestras vergüenzas políticas, al través del tiempo y de la distancia, y no obstante el cambio de hombres y las mutaciones escénicas impuestas por el imperio irresistible de los años, han tenido y tienen el mismo fin, idéntico significado. La anulación del adversario aplastado por el terror, y el predominio de los peores elementos reclutados entre las más bajas capas sociales, á cuyas demasías, delitos ó crímenes, se asegura la impunidad, siempre que no ejerciten sobre quien no comulga en el altar de los oficialismos, y posee la altivez suficiente para resistir imposiciones luchando por el triunfo de la verdad, de la justicia y del derecho.

Así como Buenos Aires, en la hora trágica de la tiranía, por suerte lejana y de imposible resurgimiento, tuvo su "Sociedad Popular Restauradora", á la cual todo era permitido, á condición de que el daño cayera sobre la cabeza de los unitarios, la provincia de Entre Ríos enriqueció su lenguaje político, á contar del gobierno de Basabilvaso, con la institución de las "crujías", especie de clubs constituídos por vagos, jugadores, viciosos, gente de mala vida, en fin, tolerados, si no subvencionados, por las autoridades, y cuya misión exclusiva era y es decidir las elecciones.

No era cosa fácil imponerse á una provincia tan viril como la entrerriana, y cuya cultura la hace indominable por medio del engaño. Era menester idear algo aplastante, y á esa necesidad respondió la invención de los "crujiales". Su actuación no es permanente

OBSERVACION DE VACAS LECHERAS — EL HOSPITAL DE BUENOS AIRES

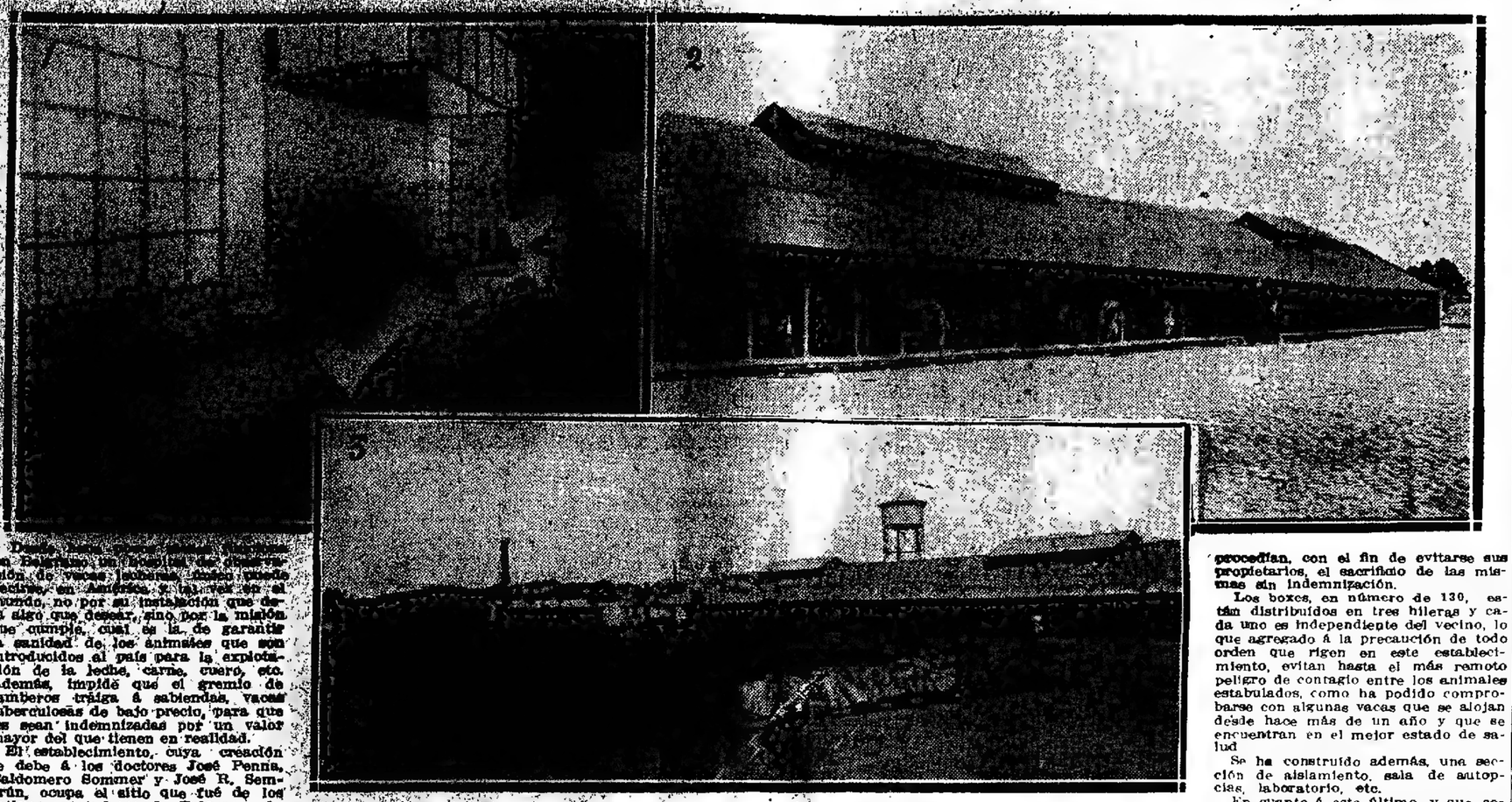

1) UNA PARTE DEL PATIO — 2) LA PARTE POSTERIOR, A LA DERECHA EL PALOMAR — 3) VISTA DEL FRENTE Y COSTADO IZQUIERDO

Dentro de poco tiempo, en Palermo, una instalación de vacas lecheras, será puesta definitivamente en funcionamiento. Es la primera en su género en América, y tal vez en el mundo, no por su instalación que deja algo que desear, sino por la misión que cumple, cual es la de garantir la sanidad de los animales que son introducidos al país para la explotación de la leche, carne, cuero, etc. Además, impide que el gremio de tamberos traiga á sabiendas, vacas tuberculosas de bajo precio, para que les sean indemnizadas por un valor mayor del que tienen en realidad.

El establecimiento, cuya creación se debe á los doctores José Penna, Baldomero Sommer y José R. Semprún, ocupa el sitio que fué de los antiguos mataderos de Belgrano, de los cuales fueron aprovechadas algunas construcciones.

Uno de los primeros inconvenientes con que se chocó, fué la carencia de agua, elemento cuya abundancia es indispensable en el establecimiento.

Debido á esto hubo necesidad de suspender en su aplicación la ordenanza que motivó la creación del mismo, é iniciar activos trabajos para la instalación de un motor que debía extraer el agua suficiente para llenar un tanque cuya capacidad es de 50.000 litros.

Con estas instalaciones y otras más que se llevaron á cabo en la misma época, se intimó por segunda vez á los tamberos, para que de acuerdo con la ordenanza, llevaran sus vacas al hospital de observación, lo que sólo se consiguió en mínima parte, debido á que el gremio se negaba á cumplir con las disposiciones en vigor, con el pretexto de la inconstitucionalidad de derecho, de parte de la Municipalidad, la cual, decían, los despojaba de sus animales, sin indemnización alguna.

Durante la actual administración y de unos meses á esta parte, se ha conseguido regularizar el envío de las vacas al hospital, para lo cual fué preciso aplicar las multas establecidas en la ordenanza respectiva. En el término de cuatro meses, entraron á esa dependencia, 700 animales que han permanecido en estabulación durante los días requeridos para su exámen clínico y la aplicación de la tuberculina por el método más seguro; procedían, con el fin de evitarse sus propietarios, el sacrificio de las mismas sin indemnización.

Los boxes, en número de 130, están distribuidos en tres hileras y cada uno es independiente del vecino, lo que agregado á la precaución de todo orden que rigen en este establecimiento, evitan hasta el más remoto peligro de contagio entre los animales estabulados, como ha podido comprobarse con algunas vacas que se alojan desde hace más de un año y que se encuentran en el mejor estado de salud

Se ha construído además, una sección de aislamiento, sala de autopcias, laboratorio, etc.

En cuanto á este último, y que como otras de las principales secciones, puede ser apreciada en las fotografías que ilustran esta crónica, debemos llamar la atención en la que se refiere á la necesidad que hay, en proveerlo de los aparatos y útiles que son imprescindibles. Esta dependencia, para el análisis de la leche, es la base de los establecimientos que nos ocupa.

Dirije el hospital, el doctor Zabala, á quién secunda en sus tareas un personal experimentado en los trabajos que desarrolla ese establecimiento, de cuya importancia científica tendremos oportunidad de ocuparnos.

Es un procedimiento tan usual, que es extraño que pase algún tiempo sin que se exterionice en los documentos oficiales. Al hojear, por ejemplo, uno de los últimos boletines del diario de sesiones de la Cámara de Diputados, nos encontramos con un mensaje, en que el Poder Ejecutivo solicita un crédito suplementario por más de millón y medio de pesos, con destino al pago de diversas obras que se encuentran en ejecución.

Así se produce el desbarajuste financiero que da motivo á las lamentaciones ministeriales.

¿Adónde vamos á parar? preguntó el ministro. Es ésta también la pregunta que la opinión dirige al Presidente de la República, al mismo Ministro, y al Congreso, en la convicción de que no se contestará con el recurso de aumentar los impuestos, que gravan la producción y vienen á pesar sobre las clases más pobres y numerosas de la sociedad.

El programa á desenvolver es muy sencillo: la estricta economía en los gastos y su fiscalización. Este es el propósito que debe inspirar al actual gobierno, á quien se puede reprochar el hecho de efectuar hasta gastos superfluos. Hay que detenerse en la pendiente, y recordar, como advertencia, la difícil situación económica que salvó un Presidente á costa de grandes sacrificios del pueblo.

TRIUNFO DIPLOMATICO

"PUCH, GOMEZ Y Cía."

LA ACUMULACION DE INTERESES

Reservas inadmisibles

¿OTORGAN LAS CAMARAS LEGISLATIVAS?

El protocolo que en estos momentos estudia el Senado del Perú, aparece, según decires oficiosos, como un triunfo de la diplomacia argentina. Si la opinión nacional acepta esa clasificación tendría que oponer ese triunfo á los innumerables fracasos de gestiones muertas y á los hechos que revelan distinto temperamento respecto del Paraguay y del Brasil. ¿Cuántos créditos particulares y del Estado, igualmente justificados, merecieron satisfacciones mediocres, y apenas si preocuparon la atención de la cancillería? Las cuentas aun no saldadas en ese terreno, son realmente grandes, y si nos viéramos en el caso de hacerlas, quedaría demostrada como "una excepción", no sólo en el Perú, sino en todos los países del Plata, la razón social Puch, Gómez y Compañía, por la acumulación de intereses crecidos, "uno por ciento mensual oro sellado" y por el ejercicio de la influencia nacional en favor de su pago en oro contante y sonante.

El interés de uno por ciento mensual en deudas á oro es más que crecido, formidable.

No menos de cuarenta países limitan expresamente en sus leyes la tasa bajo pena de pérdida de intereses y aun de capital, é indirectamente lo limita nuestra legislación cuando establece que no conviniéndose intereses no quedan los deudores sujetos á la voracidad de los acreedores, sino al interés del Banco de la Nación, de 7 á 8 por ciento anual.

El gobierno argentino debió negarse á imponer á un país amigo una base tal, de "uno por ciento mensual", máxime cuando iba á duplicarse y triplicarse la deuda de un acreedor que, un rato después, figuraría como miembro del mismo gobierno, en carácter de ministro.

El Lima continúa afirmándose que estos acreedores serán los únicos que serán pagados en dinero por exigencia argentina contraria al ofrecimiento del gobierno del Perú de pagarlos en bonos. Se agrega, también, que ningún otro proveedor recibirá mensualidades permanentes si no hace su empréstito el Perú, y que hecho ese empréstito, este será el único crédito de proveduría pagado con su producto: que todo esto se ha hecho como "excepción única" cuando el Perú acosado por todos lados, necesitaba por lo menos el apoyo moral argentino y no producir actos que nos desagradan.

El ministro doctor Bosch no puede ni debe guardar reserva á este respecto, pues es un caso de honor en que el país exige que nada quede en silencio y oscuro. Por otra parte, siendo, como se afirma, un asunto comercial concluído, no cabe reserva diplomática alguna. Lo que debe publicarse es lo siguiente:

a) Solicitud originaria de Puch, Gómez y Cía., pidiendo la protección del gobierno nacional.

b) Las instrucciones del gobierno argentino á sus diversos ministros y las últimas á García Mansilla.

c) Las notas de éste y la cancillería sobre la negociación.

d) La afirmación categórica de que el gobierno argentino no ha gestionado una excepción.

Una vez más, decimos que el país no puede quedar en la picota en el Perú. Que la razón social Puch, Gómez y Cía., cobre, está muy bien; pero es inaceptable que el gobierno del cual forma parte uno de aquellos acreedores, imponga liquidaciones de esta índole.

No son los intereses particulares los que pueden interesar á la opinión, sino en cuanto esos intereses perturban el criterio que debe regir en toda gestión diplomática.

El país está advertido y si no le dan explicaciones que lo satisfagan, dará el grito de alarma, para que se sepa que no se quiere ser cómplice de ningún atropello.

---

dar silencio. Por menos que esto los representantes parlamentarios en países de orden hacen oir voces de justicia.

LA REVOLUCION DEL PARAGUAY

ACCION DE LA FLOTA RADICAL

EN PILAR Y HUMAITA

LAS OPERACIONES EN EL NORTE

(De nuestros corresponsales, por telégrafo)

DESEMBARCO REVOLUCIONARIO

Formosa, Febrero 11—(De un enviado especial en el campo revolucionario)—Ayer por la mañana llegó el vapor revolucionario "Constitución" á Pilar, donde desembarcó tropas, que recorrieron la ciudad y los suburbios en exploración.

Informes recogidos allí hacen saber que se retiró á Humaitá la avanzada gubernista.

Después de retirar camas, monturas y arneses para ametralladoras, el "Constitución" llevó anclas con rumbo al Sud.

Se detuvo frente á la población argentina Bermejo y siguió viaje luego para Humaitá.

BOMBARDEO DE HUMAITA

Al encontrarse á tres mil metros de la comandancia de ese pueblo, del lado del arroyo Hondo, distante mil ochocientos metros, se hizo fuego con ametralladoras sobre el "Constitución". Este contestó en el acto con su artillería y avanzó hasta á dos mil setecientos metros, haciendo fuego sobre el edificio del cuartel general gubernista.

Con los cañones de grueso calibre se disparó granadas, que destruyeron las oficinas de guardia, de la comandancia y las piezas de los oficiales.

Se derrumbó una gran parte del techo y de las paredes.

Algunas granadas explotaron en el patio del cuartel.

Se ignoran los demás destrozos que hayan causado.

Los soldados gubernistas que se hallaban en el cuartel, huyeron hacia los fondos.

A pesar de la corta distancia á que se hallaba el vapor revolucionario, las fuerzas del gobierno, no contestaron el fuego.

Después de permanecer el "Constitución" una hora frente á Humaitá, se retiró.

A su regreso se detuvo frente á Filar, y volvió después al campamento general de Franca Vieja.

Desde la ocupación de Pilar por fuerzas gubernistas, raro es el día que no aparece en ese puerto un barco con tropas revolucionarias.

El gobierno habilitó hace días la aduana de Humaitá, pero no la de Pilar.

El comandante Rojas desde ayer es jefe del "Constitución".

EN EL NORTE

Puerto Max, Febrero 3—(Trasmitido por telégrafo desde Formosa)—Hace diez días que el vapor gubernista "Pira-bebé", huyendo de la persecución de los buques revolucionarios, hizo sobre este puerto ocho disparos de cañón.

Como por aquí no hay fuerzas armadas, tomó á remolque al vapor "Criollo" y se dirijió á Puerto Murtinho (Brasil).

Antes de llegar á Salsadero Risso, fué tiroteado por las fuerzas del comandante revolucionario Machuca, quien le causó muchas bajas, y no fueron tomados estos vapores debido á que Machuca no contaba con ninguna embarcación.

El comandante Machuca con 300 hombres, domina desde Bahía Negra, y cuentas hoy con cuatro vapores de los que pertenecían al gobierno de Rojas.

Hace mucho que no se reciben diarios, ni cartas de Buenos Aires, debido á los sucesos de la Asunción.

DEPORTACION DE CIUDADANOS

Corrientes, Febrero 11 — Se encuentran en ésta los doctores Héctor Velásquez y Justo Duarte, conocidos personajes paraguayos.

El primero fué el ministro de Relaciones Exteriores, y el segundo rector de la universidad de la Asunción.

Han sido deportados por el gobierno del señor Rojas, en compañía de otros ciudadanos igualmente espectables que se han quedado en Formosa.

LA VARADURA DEL "TAMOYO"

San Pedro, Febrero 11—La draga "El C", que trabaja en el salvamento del crucero brasileño "Tamoyo", lo hace en una forma extraordinaria.

Ha trabajado durante 19 horas en el día de ayer.

La situación del buque es la misma de días anteriores.

Se espera poner término al dragado de aquí, para comenzar los trabajos en otro punto.

APUNTES PARLAMENTARIOS

EL PRESUPUESTO

LA REUNION DE HOY

La Cámara de Diputados continuará ocupándose hoy del presupuesto de gastos del corriente año.

En las dos sesiones dedicadas á este asunto han sido aprobados los anexos del Congreso, Interior, Relaciones Exteriores y Culto, Hacienda, deuda pública y parte de Justicia é Instrucción Pública.

Este último anexo quedó pendiente el sábado en el inciso 1o., que corresponde á la instrucción secundaria. Al reanudarse hoy la sesión se votará este inciso, al cual ha hecho algunas observaciones de detalle el ministro del ramo.

Hay el propósito de terminar esta misma tarde con el presupuesto. Si por cualquier circunstancia no pudiera suceder así, es seguro que en la de mañana quedara completamente terminado.

Se asegura que en la Cámara de Senadores tiene muchos partidarios la idea de tratar el presupuesto sobre tablas y á libro cerrado.

Motivaría esta decisión, que ya tiene precedentes, el propósito de no demorar la sanción definitiva de la ley de presupuesto, por una parte, y por otra, la falta material de tiempo para que la comisión de presupuesto del Senado pueda hacer de esta ley un estudio detenido y consciente.

Si, como se dice, el Senado procede en está forma no sería difícil que el Congreso quedara clausurado á fines de la presente semana.

MOVIMIENTO POLITICO

PADRON DE ELECTORES

El período de tachas

ENTREGA DEL PADRON CIVICO

Debido al reducido término de diez días que la ley número 8130 ha establecido para que los jueces federales uepuraseu el registro de enrolamiento general, suprimiendo las inscripciones de los que no son y los que están excluídos de la condición de electores nacionales", la secretaría electoral del distrito de la capital pudo recién hacer entrega de las listas de enrolamiento correspondiente á cada sección, á los comisarios de padrón, el día 20 del mes próximo pasado. Y como la ley mencionada establece que el período de tachas se abre desde la publicación de las listas, que se efectuó de inmediato á su entrega por el juzgado federal, y que durará 20 días la depuración de las listas de los ciudadanos ha terminado el 10 del corriente.

Durante ese término los comisarios de padrón han atendido las tachas deducidas. En la mayor parte de las secciones el número de las presentadas puede decirse que es bien reducido, teniendo en cuenta que el registro de enrolamiento general consta de 132.329 ciudadanos inscriptos.

Y entre esas tachas, gran parte han sido formuladas por doble enrolamiento, uno de cuyos casos resolviera días pasados el juez federal doctor Jantus, con la aplicación de la pena de 6 meses de prisión al ciudadano que así había infringido el artículo 17 de la ley 8129.

Los otros casos análogos serán resueltos en oportunidad, con lo que las listas seccionales del distrito de la capital podrán ser utilizadas para la confección del padrón de electores, y una vez que la secretaría electoral haya clasificado por orden alfabético de calles, para constituir las subdivisiones seccionales, á los ciudadanos con derecho al voto.

La clasificación por orden alfabético de calles, que implica el conocimiento de los domicilios de los electores, representa una marcada conveniencia para el mejor éxito de los trabajos que resuelvan hacer los partidos políticos para el conocimiento más ó menos exacto, por sección electoral, de sus afiliados.

Si la secretaría electoral logra dar término para el 20 del corriente al expresado trabajo de clasificación, el padrón cívico podrá ser entregado inmediatamente á las imprentas que se han presentado á la licitación, y publicado á medida que las series sean entregadas por las mismas.

Política sanjuanina

El comisionado especial del Poder Ejecutivo en San Juan, doctor Ramón J. Cárcano, partirá para esa provincia en la semana próxima, para iniciar el estudio de aquella situación.

Ayer conversamos con el doctor Cárcano, quien nos manifestó que iría á San Juan á llenar una misión de confianza, encuadrada dentro de los términos de la minuta sancionada por la Cámara de Diputados, y de la cual informaría al gobierno en su oportunidad.

El comisionado nos expresó que aún no tenía candidatos á secretario y demás personal que la acompañará en su misión.

Nos dijo que no podía hacer declaraciones acerca de lo que haría porque aún no conocía mayores antecedentes respecto de los asuntos sanjuaninos.

Unión Nacional

COMITES EN FLORENCIO VARELA Y BERNAL

Con una numerosa concurrencia tuvo lugar ayer en Florencio Varela, la constitución del comité local de la Unión Nacional.

En representación de la dirección del partido concurrió el señor Burgueño y el comité ejecutivo de aquella seccional quedó constituído por las siguientes personas:

Presidente, doctor Juan Jerónimo Podestá; vocales, Joaquín J. Ayestarán, Francisco E. Casaldo y Juan José Vázquez, secretarios, Antonio Otero (hijo) y Alfredo Greloni.

—También quedó constituído ayer otro comité local en el pueblo Bernal. A esta reunión asistió el doctor Guillermo Achával, en representación del comité central de la Unión Nacional.

Partido Socialista

Los delegados del partido Socialista al comité electoral del mismo, están citados para concurrir á la reunión que se efectuará hoy á las 8 30 de la noche, en el local de la calle Defensa 888

La reunión tiene por objeto designar secretario de dicho comité y tomar disposiciones relacionadas con la acción del partido en la próxima contienda electoral.

CENTRO FOMENTO DE CAFAYATE

Nombramiento de consejo directivo

A iniciativa de los principales propietarios é industriales del departamento de Cafayate, provincia de Salta, se ha constituído en aquella localidad un centro de fomento cuya acción tenderá al adelanto y progreso de esos parajes.

Este centro velará en primer término por los intereses generales del departamento de Cafayate y extenderá su acción á la región Calchaquí.

En una reunión últimamente celebrada, en la cual se designó la comisión directiva, se trató de iniciar en seguida los trabajos para obtener que el ferrocarril proyectado hasta esos puntos, sea un hecho cuanto antes.

El consejo directivo del nuevo centro lo forman las siguientes personas:

Presidente, Saturnino Sánchez Isasmendi, vice primero, José F Plaza; vice segundo, David Michel Torino; secretario general, Juan B Peyret; secretario, Belisario Medina; prosecretario, Gerardo Gallo; tesorero, F Olivarri; vocales L. Silverio Chavarría, doctor Juan B Peñalva, Clodomiro Villagrán, Tomás de Peñalva y presbítero Primitivo Fuentesseca.

SOCIEDAD RURAL ARGENTINA

Exposición-Feria de reproductores Ovinos

SU APERTURA

Como estaba anunciado, se efectuó ayer en Palermo, la apertura de la exposición de reproductores ovinos y feria de ganados é implantes en general, en un acto enteramente privado al que concurrieron tan sólo algunos miembros de la Sociedad Rural Argentina, que patrocina el certamen, estancieros y cabañeros.

A las 9 de la mañana se constituyeron los jurados en la siguiente forma: para Rambouillet, el señor Narciso Stegman; para Lincoln los señores Juan B. Iraizos y Enrique Vivot; y para Hampshire Down, los señores Enrique Vivot y Héctor J. Casares. Por inasistencia de los secretarios designados en oportunidad, actuó como tal, en las tres comisiones enunciadas, el señor Zemborain.

Los premios fueron discernidos en la siguiente forma:

Rambouillet—Primera categoría para machos de cuatro á seis dientes: primer premio, lote número 1, expuesto por los cabañeros Carrafang Hnos, Mendiberry y Cía., y segundo premio, lote número 2 de la misma procedencia que los anteriores

Lincoln—Primera categoría para machos de cuatro á seis dientes: primer premio, lote número 35, procedente de la cabaña "Chapadmalal", de los señores Miguel A. Martínez de Hoz y Hnos; segundo, tercero y cuarto premios, lotes 14, 5 y 4, procedentes de la estancia "San Ramón" de don Ramón A. López Lecube; segunda categoría, primer premio, lote número 26, procedente de la cabaña "Chapadmalal"; segundo premio, lote número 5 de la "Cabaña Lincoln" de don Pedro D. Pumará; tercer premio, lote número 18, procedente de la cabaña "Santa Clara" de don Tomás E. de Anchorena, y cuarto premio, lote número 37 bis. de la estancia "Dos Marías" de Cecilio López Lda.

Hampshire Down—Primera categoría: primer premio, lote número 1 de la estancia "Santa Isabel" de don Everard Cochran Segunda categoría: primero y segundo premios, lotes 47 y 48, procedentes de la misma estancia que el anterior.

El orden de venta por cabañas, de los reproductores ovinos enviados á la exposición, es el siguiente:

Rambouillet, Carrafang Hnos. y Mendiberry y Cía; Lincoln, Miguel A. Martínez de Hoz, Ramón A López Lecube, Pedro D. Pumará, Tomás E. de Anchorena, Estancias Cecilio López Lda., Espartillar Estancias, Benjamín Jiménez Paz, Mauricio Garrett, y Celedonio Pereda; Hampshire Down, Everard Cochrane y Fortunato Cárdenas.

La feria se efectuará por orden riguroso de catálogo.

Mañana á las 9 a. m. se dará comienzo á las ventas en el local que para ese objeto, tiene habilitado la Sociedad Rural Argentina en su estadio de Palermo.

NUEVO MINISTRO DE RELACIONES EXTERIORES EN EL BRASIL

El telégrafo nos hace saber que ha sido nombrado ministro de Relaciones Exteriores del Brasil el ingeniero Lauro Muller, conocido hombre público de aquel país. Viene figurando en la política y en la administración desde el gobierno de la monarquía.

El ingeniero Muller ha tenido vasta actuación en su patria y ha prestado servicios de importancia. Se le considera uno de los políticos más preparados y de mayor iniciativa.

Doctor Lauro Muller

En la presidencia del doctor Rodrigues Alves el ingeniero Muller desempeñó la cartera de Obras Públicas y proyectó y realizó importantes trabajos de ese ramo en toda la República.

Entre ellas figuran las grandes obras de saneamiento de la capital fluminense hasta convertirla, de foco de infecciones y epidemias, en una ciudad completamente salubre.

En el Congreso y Senado, de que ha formado parte varias veces, se distinguió como orador elocuente, de fibra y reveló poseer dotes no comunes de economista Actualmente era candidato á senador y contaba con gran partido para las próximas elecciones.

Es uno de los que dirigen la política situacionista y mayor confianza inspiran al mariscal Fonseca.

EJERCITO Y MARINA

CONGRESO DE HIGIENE MILITAR EN WASHINGTON

En los primeros días del próximo mes de Septiembre se realizará en Washington un congreso de higiene militar, al cual ha sido invitado nuestro gobierno. Conviene á nuestros intereses la concurrencia á tales certámenes científicos, siempre que se elija discretamente las personas que deben representarnos y que la designación sea hecha con la anticipación suficiente para que pueda preparar los trabajos de nuestra delegación

Cabe observar que la higiene militar no es materia que interesa á la generalidad de nuestros médicos; por el contrario, son muy pocos los que se dedican á su estudio, razón por la cual no es difícil hacer la elección entre los que se han especializado en esa materia.

NOTICIAS VARIAS

Conmemoración de la República Española

El comité central de la Liga Republicana Española celebró ayer con un banquete, en el Hotel Americano, el 39o. aniversario de la República Española.

A la terminación de la fiesta, que estuvo muy animada y concurrida, hablaron los doctores Rafael Calzada, Martín Dedeu, Méndez Calzada y señor Ares de Parga.

Fué aclamada la idea, vertida por uno de los oradores, de adherirse á las gestiones que en España se practican, patrocinando la candidatura del literato Pérez Galdós para el premio Nobel

Sociedad Forestal Argentina

El intendente municipal de Santiago del Estero ha remitido una nota al secretario general de la Sociedad Forestal Argentina, haciéndole saber que los perjuicios ocasionados en las arboledas de esa provincia, con motivo de la instalación de postes telegráficos, no son de la consideración que se creía.

En la misma nota, el funcionario aludido agradece la ayuda de la Sociedad Forestal Argentina, y ofrece todo su apoyo para contribuir en la obra fecunda de esta institución.

EL DIA SOCIAL

EN MAR DEL PLATA

BAILE DE CARIDAD

EL COTILLON EN EL BRISTOL

ESPLENDIDA FIESTA

LA CENA - OTRAS NOTICIAS

Domingo 11 — (Por teléfono) — Mientras la temporada social entra de lleno en su mejor período, se suceden día á día las fiestas á cual más brillante, ofreciendo no sólo tema para los comentarios en esta vida intensa del balneario, sino ocasión para las más gratas reuniones.

A los varios cotillones que se llevan bailados, se agrega ahora el que hace unos momentos acaba de terminar en el salón del Bristol, organizado por una comisión de señoras á beneficio del hospital.

Ha sido, como sus precedentes, una espléndida reunión que ha puesto, en este caso, de relieve, la buena organización de la fiesta, el justo interés con que se le esperaba y el entusiasmo y animación que coronaron la velada.

A las 10 30 de la noche, hicieron su entrada los directores del cotillón. La señorita Helena Peña Unzué, vestía de "liberty" rosa velado de tul blanco con flecos cristal, llevaba como distintivo un ramo de rosas rosadas y lazo en la bata; y el señor Félix Alzaga Unzué, con igual adorno en la "bouttonierre".

En seguida empezaron las figuras entre las que podemos consignar la suerte del dado arrojado por la señorita Josefina Acosta, la que sacó como suerte el número 8, correspondiéndole bailar con el señor Agustín Peña Zemborain.

La prueba del biombo fué hecha por las señoritas Carmen Sánchez Elía, Susana Ayerza, Magdalena García Calvo y Josefina Acosta.

La prueba de la carpa, en la cual estaban ocultos varios cagalleros disfrazados de diablos, fué de mucha hilar dad, pues las señoritas debieron tomar la mano de cada uno de ellos, por unas ventanillas de la tienda.

Otra figura fué la de la carrera, en la que tomaron parte los bailarines vestidos con trajes de jockeys para alcanzar como premio de la prueba á una señorita.

Siguieron otras figuras no menos interesantes, hasta la del rancho, una instalación traída y colocada en medio del salón, figurando que dentro de ella había señoritas.

Descubierto el rancho se vió á la muñeca negra, la misma que apareció en la fiesta del señor Ocampo, de noches pasadas Estaba lujosamente vestida; le correspondió la broma al señor Alberto del Solar Dorrego

Después se bailó la "farandole", llevaban paraguas chinescos, faroles y palmas; fué muy animada y recorrieron los salones y la galería con músicas y cantos

Al terminar, todas las parejas y la concurrencia hicieron una demostración de aplauso y simpatía á los directores, señorita de Peña Unzué y señor Alzaga.

Después de bailar un rato más, todas las parejas del cotillón pasaron al salón rosa, donde se habían preparado seis mesas para la cena que

Fué objeto de los severos comentarios la poca cultura demostrada por un grupo de jóvenes, que haciendo caso omiso del punto, en que se hallaban, y de la concurrencia de damas allí reunida, por afán de divertirse, prendieron fuego al rancho de que hacemos referencia anteriormente.

Esto provocó la alarma general entre las familias que debieran abandonar el salón.

Esos mismos jóvenes repitieron luego, á la hora de la cena, las mismas escenas desagradables de irrespetuosidad

Se ha conversado esta noche entre las familias, que, de seguir las cosas así, se ha de suspender más de una fiesta; y que, probablemente, costará trabajo armar otro cotillón, dado que este género de baile, parece que facilitara la ejecución de actos como los perpetrados en esta reunión.

Fueron comensales 120 personas, entre las que estaban, también, las señoras de la comisión organizadora de la fiesta.

La nómina de la concurrencia, tanto de las parejas como de las señoras de la comisión y de las familias que asistieron á la velada, va en conjunto:

Señoras:

Guillermina Bunge de Moreno, de gasa blanca con túnica de chantilly negra, bordados strass en la bata, collar de perlas, "aigrette" blanco, broche de brillantes; Carolina Benítez de Anchorena, de satín celeste con bordados rosa, flecos de cristal en la falda, bordados strass y perlas en la bata, broche de brillantes en el peinado; Esther Marín de Beasley, de brocato color oro con bordados strass, "aigrette" violeta, collar de perlas; Emilia Agote de Dávila, de satín blanco, túnica de gasa negra con bordados de canutillo y oro, tres hilos de perlas en el cuello; Julia Soler de Hunter, de gasa rosa con bordados cristal, "echarpe" de encaje de Inglaterra; Corina Kruis de Fauvety, de "liberty" y gasa violeta, botones y bordados strass, horquilla de brillantes; Elvira Aldao de Díaz de crepe de China negra, manto de encaje de chantilly; Delia Alvear de Ocampo, de satín lila con bordados al realce, "echarpe" de tul, pluma lila sombreada en el peinado; Matilde Ayerza de Frías, de satín blanco, túnica y bata de tul totalmente bordada de perlas, fantasía de perlas y pluma celeste en el peinnado; Esther Martínez de Hoz de Lamarca, falda de satín negro, bata de gasa blanca, manto de encaje Bruselas sujeto por cordones de piedras de azabache, rosa punzó en el escote, vincha de terciopelo negro con broche de brillantes, "aigrette" negro; Enriqueta Basavilbaso de Catelín, de tul negro todo bordado de acero y canutillo, rosa punzo en el cinturón, cadena de perlas, pluma blanca; María Laura Vedoya de Martínez de Hoz, de chantilly negro y strass, fantasía de plumas negras en el peinado; Matilde Mezquita de Meyer Pellegrini, de "liberty" salmón y encaje, "aigrete negro; María Rosa Lezica Alvear de Pirovano de "liberty" azul rey y gasa negra, adornos de encaje Venecia en la bata; Lola Montes de Vedoya, de gasa colorante, cinturón azul "saxe" "aigrette" celeste; María Julia Brinkmann de Bary, de "liberty" de este, bata de strass, diadema de brillantes, "aigrette blanco; Carmen Bovera de Llavallol de gasa color melón y encaje, "aigrete" negro; Marta de Bary de Vedoya, de tul negro fondo blanco, bordados de canutillo, placa de brillantes "aigrette" rosa; Gabriela Acosta de Ocampo, de gasa lila con "biais" de strass, "aigrette" negro; Lola Acosta de Acevedo, de "liberty" topo velado de gasa color tilo, bata de encaje, broche de brillantes y ramo de rosas en el cinturón; María Antonia Uribelarrea de Cabral Hunter, de satín crema velado de tul negro y encaje, "aigrette" negro, Leonor Uriburu de Anchorena, de satín salmón, bata de gasa blanca con banda de tul negro, Felisa Ortiz Basualdo de Alvear, de satín negro con "biais" de strass, cadena de perlas, placa de brillantes, "aigrette" negro; condesa de Sena, de gasa con ricos encajes; Magdalena Ramos Mejía de Elizalde, de tul negro, bordados de canutillo, casco de plumas negras Juana Tezanos Pinto de Cabral, de gasa negra, Julia Elena Acevedo de Martínez de Hoz, de gasa violeta con "biais" de terciopelo de igual color, "echarpe" de tul, "aigrette" violeta; María Teresa Quintana de Pearson, de satín negro con fichú de encaje antiguo y bordados de strass en la bata, turbante de tela plateada y tul negro, "aigrette" negro; Leonor Cabral de Vivot, de "liberty" rosa pálido, choux de tul negro en la bata, collar de perlas; Ana Mayobre de Green, de gasa violeta con hilos de strass, "echarpe" de encaje de Inglaterra, Josefina Castro Almeyra de Idoyaga Molina, de gasa negra, flores plateadas en el cinturón, collar de perlas, "aigrette" negro; María Teresa del Campo de Gondra, de "liberty" azul velado de gasa negra con bordados de canutillo, collar de cabuchons de piedras y brillantes, "aigrette" negro; Agueda Mezquita de Marcó del Pont de tul negro y encaje, "guimpe" de tul blanco; María Luisa Zamudio de Balbín, de tul negro con adornos de encaje de Bruselas; Elvira S de González Pirís de tul blanco velado de gasa negra, adornos de encaje de Venecia, Adelaida Shaw de Bollini, de "liberty" azul rey con bordados cristal de igual color; Elvira Matte de Cruchaga Tocornal, de satín blanco con anchas guardas y bordados de perlas en la falda, "aigrette" blanco; Ana Elía de Ortiz Basualdo, de "liberty" color acero velado de gasa negra, adornos de encaje, bordados "strass"; Ana Pellegrini de Galeano, de tul negro y "paillettes"; Elena Du Sartel de Velarde, de gasa color bronce con bordados bizantinos, "aigrette" azul, Mercedes Lezica de Christophersen, de "liberty" color acre, adornos de encaje, "echarpe" de tul lila; Josefina Unzué de Cobo, de brocato blanco velado de gasa, adornos de puntillas doradas en la falda, collar de perlas; Marta Unzué de Blaquier, de gasa color melón, túnica de "liberty", bordados de canutillo de igual color en la bata, cadena y placa de brillantes, Agustina Roca de Uriburu, de gasa rosa con bordados de cristal en la bata, guías de rositas; Matilde Luro de Mezquita de gasa verde con "biais" de terciopelo negro velado de chantilly, placa de brillantes; Carmen Alvear de Christophersen, de brocato negro y oro, espléndidas alhajas, María Unzué de Alvear, de encaje bordados de canutillo, cuatro hilos de perlas en el cuello

Señoritas:

Clara Roca de satín blanco y guías de rosas rosadas en las mangas; Julieta Pueyrredón, de "liberty" rosa pálido, túnica de gasa fresa Adelia Vieyra de satín blanco y gasa ramo de rositas en todo el traje Celia Palacio, de gasa coral con bordados oro; María Julia Martínez de Hoz, de satín blanco con banda de gasa azul rey, flecos de cristal; Mercedes Peña Unzué, de gasa amarilla con flecos de oro; Isabel Bonorino Udaondo, de "liberty" celeste, bata de tul, vincha de acero, María Elena Green, de "liberty" color acre y gasa cinturón color naranja Magdalena García Calvo de gasa celeste con guías de rositas, Julia Elena Hunter, de gasa blanca y encaje cinturón verde; Angélica Gómez Molina, de gasa rosa con flecos cristal, cinturón azul "nattier"; Josefina Acosta, de "liberty" blanco, túnica de gasa salmón con bordados oro, Josefina Alzaga Unzué, de "liberty" blanco, túnica de gasa lila; Cora Fauvety, de gasa blanca, bata con bordados cristal, cinturón salmón; María Teresa Pearson Quintana, de satín blanco con cinturón rosa, vincha de strass y fantasía de plumitas rosas; María Ayerza de gasa blanca y valenciana, cinturón gris y rosa, María Cristina Méndez Terrero, de "liberty" celeste con bordados cristal María Carlota Jiménez Bustamante, de tul crema con bordados strass y guías de rositas, Mercedes Christophersen, de valenciana blancas y guías de rositas rococó; María Alejandrina Elizalde, de "liberty" rosa, bata de tul, lazo de terciopelo negro, Susana Ayerza, de gasa salmón y bordados cristal, Carmen Sánchez Elía, de "liberty" rosa pálido con bordados strass; Matilde García Calvo, de "liberty" rosa con pequeños ramos de rositas, lazo dorado; Angélica Urdinarrain de "liberty" blanco, túnica de gasa color tilo; Agustina Marcó Roca, de taffetas negro y valenciana, Carmen Christophersen de tul celeste y cinturón rosa Elisa Belaustegui de gasa blanca con aplicaciones de pasamanería de plata Ana María Green, de "liberty" verde con guías de rositas, Clara Marcó Roca, de gasa blanca velado de negro; Elisa Moreno Carabassa de gasa blanca, Leonor Piñero Stegmann, de "liberty" color tilo y encaje, rosa punzó en el escote, María Jacinta Moreno Carabassa de gasa rosa, pluma rosa en el peinado Elisa Agote de gasa blanca con bordados de cristal violeta Lila Bermejo, de satín blanco velado de gasa coral con bordados plata, Elena Pellet, de gasa celeste turquesa, Lucrecia Gowland, de "liberty" blanco María Teresa Gondra, de "liberty" color melón con bordados cristal y piedras, "echarpe" de tul, vincha de strass; María Teresa Aldao Agote de gasa rosa pálido; Celina González Pirís, de gasa blanca velada de gasa azul "saxe"; Amalia Baltín, de gasa blanca, cinturón verde; Agueda Marcó del Pont, de "liberty" oro viejo y encaje; Elvira González Pirís de tul blanco, rosas en el escote; Rosa Ibarguren, de "liberty" blanco con "biais" de armiño; Adelia Acevedo, de "liberty colorante y en caje.

El producto de la fiesta fué de 5.300 pesos.

—Esta noche hubo varias comidas en el Bristol.

La orquesta de zíngaros amenizó desde la galería.

En una mesa que estaba adornada con "corbeilles" de rosas rosadas y lazos punzó, ofrecía una comida el señor Juan Esteban Anchorena y su señora Carolina Benítez.

Fueron sus invitados

Emilio Anchorena y señora Leonor Uriburu, José Evaristo Uriburu y señora Agustina Roca, Alfredo Vivot y señora Leonor Cabral, María Luisa Quintana de Rodríguez Larreta, Carolina Ortega de Benítez, señoritas Agustina y Clara Marcó Roca, Elisa y Clara Roca, doctor Rodríguez Fernández Guerrico, Carlos

Pueyrredón, Hugo Bunge Güerrico y Jorge Cabral.

El señor Adolfo Beazley y su señora Esther María tenían invitados á Federico Green, su señora Ana Mayobre y sus hijas Ana María y María Elena.

El señor Carlos Fauvety y su señora, tenían además de sus hijas, á la señora Josefa Larrazábal de Fauvety, Félix Armesto y señora Mercedes Piñero Pacheco, Erasto Piñero Pacheco y su señora María Augusta Kruis, señorita Sara Piñero Pacheco.

En la mesa de la señora Teodelina Alvear de Lezica, estaban: Rodolfo Pirovano y señora María Rosa Lezica Alvear, condesa de Sena, Julia Elena Acevedo de Martínez de Hoz y señorita Rosa Ibarguren.

El señor Alberto Bolaústegui y su señora María Elena Mihanovich, tenían á su mesa á Elisa y Celina Bolaústegui, María Luisa Peró, Isabel Bonorino Udaondo, Eloísa A. Pla Cárdenas, Marta Saavedra Stegman; señores Belisario Peró y Pedro Mihanovich.

La señora Magdalena Ramos Mejía de Elizalde, y su hija María Alejandrina, tenían invitadas á Carmen Adela Sánchez Elía, María Julia Martínez de Hoz, Carmen Christophersen, Matilde García Calvo, señores Antonio Barreto, Alfredo Peña Unzué, Raul Sánchez Elía, Pedro Christophersen, Julián Aguirre, Adolfo Bioy.

En otra mesa estaba el señor Alberto B. Acevedo y su señora Lola Acosta con el señofr Esteban Llavallol y su señora Cármen Bowers.

El doctor Alejandro Moreno y su señora Guillermina Bunge tenían invitados á Amadeo Benítez y su señora Emma Basavilbaso, Luis Gowland y su señora Sara Moreno, ingeniero Carlos Agote y señora Adela Ayerza, doctor Jorge Frías y señora Matilde Ayerza, doctor Carlos F. Lamarca y su señora Esther Martínez de Hoz.

—Esta mañana el doctor Adolfo E. Dávila ofreció un almuerzo en el Bristol.

Además de sue señora Emilia Agote estaban las señoritas María y Susana Ayerza, Elisa Agote Angélica Gómez Molina, María Teresa Aldao Agote y los señores Adolfo Dávila (hijo), Rafael Ezcurquiza, Ambrosio Quesada, Jorge Cabral.

—El señor Carlos Unzué ofreció esta mañana un almuerzo en el Club.

La mesa estaba artísticamente adornada.

Estaban las señoras:

María Teresa Quintana de Pearson, Elvira Matte de Cruchaga, Josefina Unzué de Cobo, Julia Elena Acevedo de Martínez de Hoz, señoritas María Teresa Pearson Quintana, María Julia Martínez de Hoz, Elena y Mercedes Peña Unzué, Josefina Alzaga Unzué

Señores: Pedro Christophersen, (hijo), Alfredo Peña Unzué, Carlos Aramayo, Manuel Quintana (hijo), Norberto Fresco, Belisario Peró, Alberto del Solar Dorrego y Wenceslao Paunero.

—Para ésa el doctor Cecilio López Buchardo y familia.

—Enferma, la señorita María Jacinta García Fernández.

—Se halla enferma, la señora Angela F. de Muro.

—Para ésa, el doctor Benito Villanueva.

—Muy concurrida estuvo hoy la misa de 11. Se hizo la colecta por las señoritas María y Susana Ayerza, María Alejandrina Elizalde y Adelia Acevedo.

—En Playa Chica, esta tarde fué servido el te que ofrecía el señor Raul Vega Olmos á un grupo de señoritas y caballeros.

Asistieron las señoritas:

María Carlota Corti Cazenave, Inés Vega Olmos, Sara Maderna Agote, Inés Hahn, Margarita Cazenave, Victoria Castro, y señores Francisco Castro, Alberto Benítez, Carlos Beccar, Enrique Pardo, Juan A. Zemborain, M. Ruiz Pancio.

—En Villa Sirdey, en Arroyo Carnet, reuniéronse esta tarde á tomar te las familias del almirante Blanco, Pedro T. Pagés, Raúl Seeber, Pascual Lavié, Cranwell, Cigorraga, Ricardo Pereyra y Juan Carlos Barla.

Entre las obras á inaugurarse en el corriente mes, figura el nuevo cementerio.

La capilla será bendecida por monseñor Terrero.

Una comisión de damas tomará á su cargo el arreglo y adorno de la misma.

—De ésa llegó el contador general de LA PRENSA, señor Alejandro J. Paz.

—Esta noche se quemaron fuegos de artificio en la plaza Rocha.

Una concurrencia bastante regular asistió á presenciarlos.

—Mañana por la tarde tendrá lugar una sesión de cinematógrafo en el teatro Odeón, dedicada á los médicos y estudiantes.

El doctor Miguel Ferreyra, iniciador de estas sesiones ha invitado á concurrir al teatro á numerosos científicos.

—Llegó el señor Pedro L. Balza, de la administración de LA PRENSA, con el objeto de pasar en este balneario una corta temporada de descanso.

—Mañana, para ésa, el señor Adolfo Dávila (hijo).

—La conferencia de San Vicente de Paúl celebró su sesión quincenal para dar cuenta del estado financiero de la asociación local.

Fué presidida por monseñor Terrero y por la presidenta del consejo general de San Vicente de Paúl, señora Leonor Tezanos Pinto de Uriburu.

Del balance presentado, resulta un efectivo en caja de pesos 2.971.17 moneda nacional.

Ha recibido muchas donaciones y de las señoras Sara Moreno de Gowland y Elena Green de Lanús la cantidad de pesos 407 moneda nacional, producto de la función celebrada en el teatro Odeón.

Se hizo una colecta entre los presentes, con un resultado de pesos 153.15 moneda nacional.

Asistieron á la sesión las señoras y señoritas:

Rosario G de Bauchez, Carmen García de Benítez, Matilde Luro de Mezquita, Sara Moreno de Gowland, María T de Mugaburu, Francisca B de Muttoni, Juana T B de Cabral, Marta de Bary de Vedoya, Ramona E de Alfonso, Josefa M de Nougués, Fidela M de De Bary, Armida Roca de Luro, Eustaquia D de Olivera, Leonor Uriburu de Anchorena, Pascuala y María Ana Mugaburu, María Saffouret y Jacinta N Olivera.

PASEO — Ayer á las 3, el Presidente de la República y comitiva efectuaron un paseo por los riachos del Tigre, en su yate "Adhara".

A las 7 regresaron, pasando á saludar á la señora Cipriana Lahitte de Sáenz Peña, que está instalada en el Tigre Hotel.

A las 7.30 volvió en automóvil hasta Martínez, acompañado del Ministro del Interior y familia, el edecán mayor Eguren, doctor Alberto V. López y señora, señora Celina Sáenz Peña de Villar, señora Delia Márquez de Lahitte y su hija, doctor Vidal Molina y señora Celina Villar, Carlos Villar Sáenz Peña y señora Estela Suárez.

CORSO EN FLORES — La comisión de fiesta ha fijado el precio de 50 pesos para los palcos, colocados entre Membrillar y Pedernera, y en 30 los de las aceras; la entrada de coches, cinco pesos; 8 la de carros de cuatro ruedas, que serán admitidos siempre que vayan convenientemente adornados. A los carros de dos ruedas no se les permitirá entrada.

Ayer comenzó la colocación de los palcos en la calle Rivadavia, y desde esta noche empezará su adjudicación.

DIPLOMATICAS — Para estación Sauce Grande, el ministro de Austria-Hungría, barón O'Carroll.

MANUEL PEYRANO — Ha fallecido este caballero, cuyo nombre encarnaba una tradición de trabajo y honradez á toda prueba.

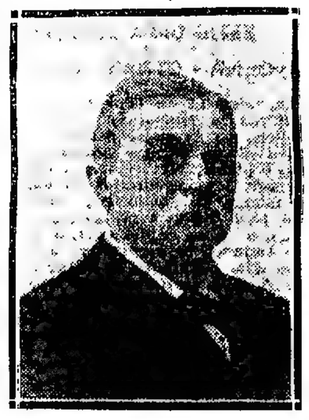

Arribado á nuestras playas en 1844 dedicó los 66 años de su permanencia entre nosotros á la obra benemérita y fecunda de fundar pueblos y establecer colonias, donde antes de él no se veía más que la huella del indio y la toldería del salvaje.

Ha caído ayer á los 81 años de edad, dejando vinculado su recuerdo al pueblo que lleva su nombre y que es hoy el más importante, por su comercio y tráfico, de todo el Sur de la provincia de Santa Fe.

A fuerza de trabajo y perseverancia logró una posición envidiable que él aprovechaba para hacer el bien y extender el radio de su acción inalterablemente bondadosa y progresista.

La bondad y la franqueza le valieron la ámistad y el respeto de los hombres más espectables de la provincia de Santa Fe, á quienes trató de cerca, sirviéndolos en la acepción más noble y desinteresada de la palabra.

Sus amigos fueron muchos y entre ellos pudo contar á todos los dirigentes de la política santafecina, desde Rosas y Simón de Iriondo hasta Echagüe y Cafferata.

Todos los santafecinos—y muy especialmente los del Rosario—han de recibir con pena la noticia de esta muerte que los priva del ejemplo vivo y de la acción de un hombre que fué la mejor prueba de todo lo que es capaz de hacer en nuestro país un carácter y una virtud.

DEMOSTRACIONES — Por haber rehusado el conde de Artal, aceptar el banquete que sus amigos y connacionales iban á ofrecerle, para celebrar la designación de que le ha hecho objeto el rey de España, los doctores José Solá y Gabriel Ricardo España, han enviado una nota al mencionado caballero, haciéndole saber que, para llevar á la práctica los deseos del conde de Artal, de convertir la demostración que se le preparaba, en adhesiones para una suscripción voluntaria en favor de las víctimas de las inundaciones ocurridas en su país, han resuelto convocar una reunión pública.

Al efecto, y aprovechando la hospitalidad acordada por el Banco Español del Río de la Plata, invitaron á los adherentes á reunirse esta tarde á las 5 en dicho establecimiento, para llevar á cabo esa obra de caridad.

—En la semana próxima será obsequiado con una comida, el director del hospital Torcuato de Alvear, doctor Fernando Torres, por los médicos y practicantes de ese establecimiento, con motivo de su regreso de Europa.

COMPROMISO — Se ha concertado el enlace de la señorita Victoria Ocampo con el doctor Luis B. Estrada.

DESDE FLORES — Se encuentra enferma la señorita Lila A. Esquiano.

—Hoy, para Mercedes, la señorita María O. Esquiano, acompañada de su hermana Aida.

DESDE PARANA — Domingo 11— (Por telégrafo) — El 15 del corriente se realizará el enlace de la señorita Margarita Alvariños con el señor Alberto Roballos.

—La señorita María del Valle contrajo enlace ayer con el señor Julián Arce.

BUENOS AIRES COLONIAL — "LA CASA DE LA VIUDA"

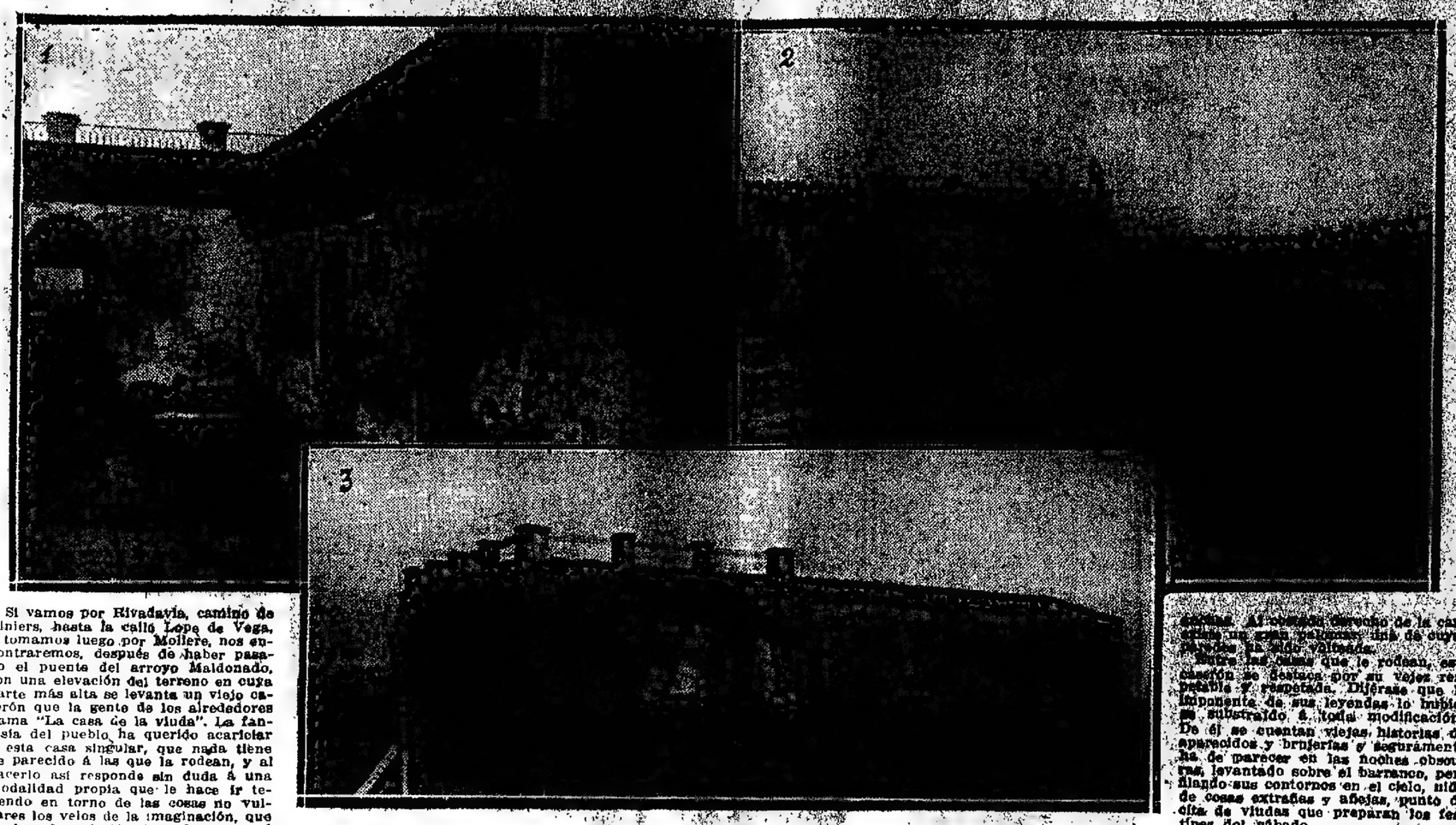

1) LABORATORIO — 2) UNA DE LAS SEIS SECCIONES DE ESTABULACIÓN N — 3) VISTA GENERAL DEL HOSPITAL DE OBSERVACION DE VACAS

Si vamos por Rivadavia, camino de Liniers, hasta la calle Lope de Vega, y tomamos luego por Moliere, nos encontraremos, después de haber pasado el puente del arroyo Maldonado, con una elevación del terreno en cuya parte más alta se levanta un viejo caserón que la gente de los alrededores llama "La casa de la viuda". La fantasía del pueblo ha querido acariciar á esta casa singular, que nada tiene de parecido á las que la rodean, y al hacerlo así responde sin duda á una modalidad propia que le hace ir tejiendo en torno de las cosas no vulgares los velos de la imaginación, que mudan de colorido á medida que el tiempo gravita sobre ellos en el largo correr de los años.

"La casa de la viuda" debe haber sido, en los tiempos de su construcción, poco menos que un palacio y seguramente habrá pertenecido á persona altamente colocada. No se puede concebir que hace catorce décadas se construyera en aquellos parajes, distantes de lo que entonces formaba la ciudad, una casa de catorce habitaciones, dispuestas en torno de un patio, de manera que todas ellas dan con sus ventanas y sus puertas á éste, teniendo algunas de las habitaciones hogares de mármol y adornada en su frente por una baranda de hierro, no muy trabajado, como podía hacerse en aquel entonces; no se puede concebir, decimos, que tal casa perteneciera á cualquier habitante y es más fácil creer en lo que dice la tradición, aunque ella no se presente hasta ahora concluyente en sus determinaciones.

Hace cuarenta años ocupó esa casa una señora que actualmente vive en las inmediaciones y esta señora afirma que á personas ancianas oyó manifestar, hace cincuenta años, que ese caserón fué la casa veraniega del virrey Vertiz y Salcedo. Más tarde, y según el mismo testimonio, las tropas de Rosas la tomaron un tiempo por cuartel.

Sea como fuere, lo innegable es que se trata de una casa colonial, ruinosa ya; pero casi sin modificaciones en su construcción primitiva; sólo se han agregado unos caños de zinc para el desagüe de las azoteas, que en verdad, siendo éstas de tejas, resultan un pegote original. Las habitaciones tienen pisos de ladrillos de gran tamaño y considerable espesor, idénticos, por otra parte, á los del patio. Las rejas de las ventanas son de barrotes delgados, débiles, y ostentan en el centro un adorno que se observa con frecuencia en las ventanas de las casas coloniales. Las puertas que comunican interiormente las piezas entre sí, no alcanzan á tener dos metros de altura y son en relación á ella y comparadas con las de ahora en uso, muy bajas. Al costado derecho de la casa existe una casa cuadrada, cuya techumbre ha sido volteada.

Entre las casas que le rodean, esta casona se destaca por su vejez respetable y respetada. Diríase que le impresiona de sus leyendas lo imponente, substraído á toda modificación. De él se cuentan viejas historias de aparecidos y brujerías y seguramente ha de parecer en las noches obscuras, levantado sobre el barranco, perfilando sus contornos en el cielo, nido de cosas extrañas y añejas, punto de cita de viudas que preparan los festines del sábado...

Los domingos, cerca de él, y ofreciendo el consiguiente contraste, los "teams" de jóvenes de la vecindad se entretienen con las bruscuedades del balompié, y en los días de trabajo, á corta distancia, las chimeneas de las fábricas levantan su penacho negro que agita el viento y disipa á lo lejos...

Cuando visitamos la casa, una vecina entretenida en la contemplación de una revista con fotograbados de edificios viejos, sabiendo el objeto de nuestra presencia, nos dijo con toda ingenuidad y muy seria: "¡Ya decía yo que el día menos pensado esta casa iba á resultar histórica!"

EN EL JARDIN ZOOLOGICO

Desaparición de cuatro serpientes

En las primeras horas de la madrugada de ayer, varios empleados del Jardín Zoológico, que efectuaban una recorrida por el interior del paseo, al llegar á la jaula de los reptiles, advirtieron que había una puerta abierta y que faltaban cuatro serpientes de las llamadas boas, todas de un tamaño que varía entre cuatro y cinco metros.

Inmediatamente denunciaron el hecho á la dirección del parque, de donde se dió aviso á la policía de la sección 19a., de la cual concurrió un empleado superior.

Practicada una requisa, se encontró frente á donde estaban ubicados los portones de Palermo, uno de los animales, muerto y pisado por un tranvía.

Se supone que por un descuido del peón encargado de la vigilancia de las serpientes, ha quedado abierta la puerta de la jaula.

También se supone que hayan sido robadas por un ex peón que fué despedido de la administración.

Las cuatro boas fueron valuadas en 300 pesos.

TENTATIVA DE PARRICIDIO

Herido de una cuchillada

En la casa calle José María Moreno 955, hubo de ocurrir ayer un grave suceso.

Viven en la mencionada casa, y entre otros inquilinos, Juan Magnatti con sus hijos Serafín y Juan.

Este se ausentó el sábado por la mañana y regresó ayer á las 11 en completo estado de ebriedad, motivo por el cual fué reprendido por su padre.

Las observaciones afectaron á Juan, quien, sin pronunciar palabra alguna, agredió á Magnatti con un cuchillo de grandes dimensiones y le hirió gravemente en el brazo izquierdo.

Felizmente, se interpuso Serafín, logrando, después de una breve lucha, desarmar á su hermano.

Consumado el hecho, el agresor huyó; pero, al cruzar la calzada, dió un traspié y cayó al pavimento, circunstancia que aprovechó para detenerlo un vigilante de la sección 12a.

Se comunicó lo ocurrido al juez de instrucción en turno.

LOS ROBOS Y ASALTOS EN LA SECCION 19

Vecindario alarmado

En estos últimos tiempos se vienen cometiendo un gran número de robos y asaltos en jurisdicción de la comisaría 19a., sin que la policía se preocupe mayormente en buscar á los autores, permaneciendo los delitos en el más completo misterio.

No hay duda que estos hechos los verifican una gavilla bien constituída, que opera con toda seguridad, burlando descaradamente la acción policial.

No es que se valgan de artucias ni de mañas insospechables, lo que facilita la tarea de los ladrones, sino de la casi completa falta de vigilancia que se nota en esos barrios.

Durante la semana pasada se han cometido más de 30 robos, muchos de los cuales se verificaron en pleno día, y ante las barbas de los agentes apostados en las esquinas.

Con este motivo se apersonaron á nuestra redacción numerosos vecinos de la citada sección, los que nos piden llamemos la atención del jefe de policía sobre estos hechos, pues temen ser víctimas de un momento á otro de ataques, por parte de los numerosos malhechores que se refugian en esos parajes, al amparo de la impunidad.

Incendio

A la una de la mañana se produjo un incendio en el depósito de maní que posee Manuel Troncoso en la calle Irala 465. Resultaron quemadas varias bolsas cuyo precio se estima en la suma de 1.500 pesos.

Acudió el destacamento de bomberos de la Boca, consiguiéndose, sin gran dificultad, extinguir el fuego, cuyo origen se ignora todavía.

El negocio estaba asegurado.

Colisión de tranvías

En la esquina de las calles Aristóbulo del Valle y Montes de Oca, se produjo anoche una colisión de dos coches de tranvía, uno de la línea número 47 de la compañía Sud, y el otro de la línea número 61 del Anglo-Argentino.

Resultó herido en la mano derecha, por la ruptura de un vidrio, el pasajero Agustín Suseq, y ambos coches sufrieron deterioros de consideración.

Según las primeras investigaciones hechas por la comisaría 36a., se trataba de un choque intencional.

Las víctimas del cuento

A José De Pedro, en la Avenida de Mayo, entre las calles Piedras y Tacuarí, dos individuos, mediante el cuento del empleo, le estafaron ayer la suma de 150 pesos.

El damnificado puso el hecho en conocimiento de la comisaría 4a.

Clérigo ofendido

Un agente de la sección 22a., detuvo ayer á Guillermo C. Caruzoti, por haber faltado al respeto, en la vía pública, á un sacerdote.

Hechos diversos

En la casa calle Rioja 868, en circunstancias en que José L. Sánchez se ocupaba en afilar una navaja de afeitar, resbaló, cayó al pavimento, y con el instrumento se produjo una lesión de importancia en el brazo derecho.

La policía de la sección 11a. hizo curar á la víctima en la Asistencia Pública.

Ecos de un accidente

El 26 de Enero próximo pasado, en jurisdicción de la sección 25a., se produjo un choque entre una locomotora y un guinche del ferrocarril del Sud.

Por efecto de la colisión resultó muerto el peón Aníbal Cappeletti.

Instruído el sumario de práctica y pasados los antecedentes al juez federal doctor Jantus, este magistrado dispuso que la sección crímenes de la división de investigaciones, procediera á la detención del maquinista Vicente Amató, guinchero Manuel Fernández, y capataz Pablo Martinolli, quienes fueron aprehendidos ayer por el empleado Eduardo Berón.

La pesquisa fué dirigida por el auxiliar señor Miguel Peyre.

Evasión de un detenido

La dirección del hospital Muñiz, envió una nota á la comisaría 28a., en la cual comunica que anteanoche como á las 9.30, se evadió de ese establecimiento, donde se encontraba en asistencia, el detenido Félix Bracamonte ó Rosas Valerio Oliva.

A éste se le procesaba por lesiones, en cuya causa interviene el juez correccional, doctor Obligado.

Caída de dos niños á una zanja

En la calle Santander, frente al número 320, mientras los niños Domingo é Isabel Bonifencini, de 2 y 4 años, respectivamente, se encontraban jugando cayeron á una zanja.

Fueron extraídos inmediatamente por varios transeuntes; el primero sufrió lesiones en la región glútea y el segundo resultó ileso.

El herido fué curado en la estación sanitaria de Nueva Pompeya, con la intervención de la comisaría 36a.

Síncope fatal

Por la avenida Sáenz transitaba ayer por la tarde Félix Valdora y al llegar á la esquina de la calle Roca sufrió un síncope, falleciendo en el acto.

El cadáver fué entregado por la comisaría 36a. á sus deudos, que viven en la calle Tarija 3486.

Las armas de fuego

En una habitación de la casa, calle Rioja 1620, en circunstancias en que Cesario Suso examinaba un revólver se le escapó un tiro, el que le perforó la mano izquierda.

Lo curó la Asistencia Pública. Intervino en el accidente la policía de la sección 18a.

Choques de vehículos

En la Avenida Alvear entre las calles Canning y Bulnes, se produjo un choque entre un automóvil y una victoria de plaza, en la cual viajaban Jorge Canegalli y Humberto Coen.

Estos cayeron al pavimento, resultando con lesiones contusas en las piernas, las que le fueron curadas en la Asistencia Pública.

El "chauffeur" huyó. La comisaría 19a. procura su captura.

Robos y hurtos

A las 8 de la noche del último sábado, el señor Telesforo Armendáris salió de la casa que ocupa en la calle Vélez Sársfield 334, dejándola sin ninguna persona á su cuidado, y al regresar, como á las 11 de la noche, notó la desaparición de varias alhajas que guardaba en un mueble, valuadas en 800 pesos.

El damnificado concurrió á la comisaría 32a. donde formuló la denuncia correspondiente.

Ignora en absoluto quiénes fueron los ladrones.

—Justo Alberto Ugalde puso en conocimiento de la comisaría 21a. que de su domicilio, calle Aráoz 1852, le hurtaron durante la noche del último sábado, dinero y objetos por valor de 150 pesos.

—A Carabet Dertiendaian, de su domicilio, calle Canning 1662, le fueron hurtados durante la madrugada de ayer, un baúl con ropas, valuado en 120 pesos.

Fué denunciado el hecho en la comisaría 21a.

—De la casa, calle Algarrobo 131, fueron hurtados dinero y ropas, por valor de 400 pesos, de propiedad de Ramón Basenas, quien denunció el hecho en la comisaría 32a.

Riñas y heridos

En la esquina de las calles Garibaldi y Pedro Mendoza, por cuestiones triviales se trabaron en pelea armados de un cuchillo y un palo, respectivamente, José Podestá y Severino Blanco Junqueira, ocasionándose lesiones en los brazos y en las piernas.

Los contrincantes fueron detenidos por agentes de la comisaría 30a.

—Por cuestiones del momento, riñeron anoche, en la esquina de Paseo de Colón y calle Brasil, Antonio Sánchez, y Antonio Rodríguez.

Este, con un cortaplumas, hirió en la espalda á su contrincante, después de lo cual huyó; pero fué detenido por un agente de la comisaría 14a.

El herido fué curado en la Asistencia Pública.

Accidentes en la vía pública

En la madrugada anterior, el vigilante Albino R. Pedernera al concurrir á un auxilio, en la esquina de las calles Nicaragua y Serrano, cayó del caballo que montaba, y por efecto del golpe sufrió graves heridas en la cabeza.

La Asistencia Pública le prestó los primeros auxilios.

—Un automóvil guiado por Luis Coda, en la Avenida Alvear, entre las calles Laprida y Pueyrredón, embistió á la bicicleta dirigida por Enrique Paulone.

Este, al caer, sufrió lesiones en diversas partes del cuerpo.

Fué asistido en el hospital Juan A. Fernández. El "chauffeur" se encuentra detenido preventivamente en la comisaría 16a.

—Al descender de un tranvía que estaba en marcha, Rosa De Gamora, cayó al pavimento y á consecuencia del golpe, sufrió contusiones de importancia en la cabeza y en el brazo derecho.

Se la curó en una farmacia próxima.

Ocurrió el accidente en la calle Alvarez Thomas, entre las de Céspedes y Zabala.

—El niño Miguel Cortese, de 3 años de edad, al cruzar la calzada en la calle Saavedra, frente al número 563, dió un traspié y al caer en las piedras sufrió una grave herida en la frente.

Fué asistido en el hospital San Roque.

—Frente al número 696, de la calle Pozos, el menor Vicente Anselmi fué arrollado por una bicicleta, la que le produjo lesiones de importancia en la pierna derecha.

La policía de la sección 5a. hizo curar á la víctima en la Asistencia Pública y procura detener á la persona que montaba la máquina.

Desorden en una plaza

En la plaza de Vélez Sársfield, se produjo anoche un desorden promovido por Juan C. Bozano y Emilio Latorre, quienes dirigían improperios á varias señoritas que se encontraban de paseo.

El señor Emilio Luis González y el conscripto Mariano Ferro, al intervenir en defensa de las jóvenes ofendidas, fueron agredidos á puñetazos por los promotores del escándalo, resultando el soldado con una herida en la frente.

Concurrieron algunos agentes de la comisaría 25a., quienes detuvieron á Bozano y Latorre.

Ferro fué curado en una farmacia próxima.

El descanso dominical

Las comisarías seccionales, respectivas, procesan por infracción á la ley de descanso dominical, á los vendedores ambulantes, Juan Andulino, Giro Capeluchi, José Marcilliano, y á Atilio Beffoni, dueño del almacén existente en la calle Aráoz 197.

Robo frustrado

Don José Nucio, gerente del café ubicado en la calle Brasil 1174, se presentó á la comisaría 16a., para denunciar que ayer, entre la 1 y 6 de la mañana, penetraron personas extrañas al comercio é inutilizaron una máquina registradora valuada en 200 pesos, en la que había la suma de 30 pesos, que no pudieron sustraer.

Se practican averiguaciones, para identificar á los autores del hecho.

CARNAVAL

SIGUEN LOS PREPARATIVOS

CORSOS, BAILES Y MARCHAS

La sociedad Pro, de Mayo dará un baile de disfraz y tambien en los días 17 y 18 del corriente, en el de los Fomento de Palermo.

—El centro Aurora Pampeana dará un baile en su rancho á beneficio de la Asilo. Con tal motivo, ultima los detalles de disfraz, corso y baile en su local, Alsina 941.

—El centro Juerga con el concurso del maestro Ernesto Giovanetti.

—Para el 17 del corriente prepara un "atillo" extraordinario el Club Los Pescadores de Chilca, en el local del Orden Español.

CORSO SUAREZ DE GARIBALDI Á PATRIOTAS

La comisión directiva de este corso, designó la siguiente comisión honoraria:

Presidente honorario, Luis Hercio César Palermo; Antonio Zoilaud Andrés Casanova, Santiago Granana, José Ferrando, Luis Alvarez, Antonio Agreda y J. Scalabroni; vicepresidentes, A. Lagrieta, Agustín Cerezo, Francisco Iselo, H. Traverso, Santiago Rosagliatti.

Se reciben inscripciones en la secretaría, Suárez 480.

Los centros criollos que se compongan de menos de 15 personas, no se reciben.

CORSO DE AVELLANEDA

La comisión del corso de Avellaneda ha tomado las siguientes resoluciones:

El corso se realizará en la Avenida General Mitre desde el puente Pueyrredón hasta la esquina formada por las calles Castelli y Arenales.

El corso se efectuará durante los días 18, 19, 20, 24 y 25 del actual, comenzando á las 5 p. m. y terminando á las 12; sólo tendrán acceso al corso los coches y automóviles, quedando absolutamente prohibida la entrada á carros de dos y cuatro ruedas, vengan ó no adornados.

Queda asimismo prohibida la entrada á jinetes, sin ó con disfraz, salvo aquellas agrupaciones que, á juicio de la comisión se presenten en forma conveniente; fíjanse como punto de salida todas las bocacalles del recorrido del corso, y como puntos de entrada: el puente Pueyrredón, calles Pavón, Lavalle, O'Gorman y en Castelli y Arenales, punto terminal del corso: todo vehículo y automóvil, para tener acceso al corso, abonará el derecho de entrada, de cinco pesos moneda nacional, recibiendo de los cobradores el permiso respectivo, que los conductores llevarán colocado visiblemente. El conductor que, no obstante acreditar tener su entrada, no lo llevare visible, será expulsado del corso inmediatamente, con su vehículo; en la misma pena incurrirán los conductores que en lugar de seguir la fila de vehículos cruzaran la calle de un lado á otro; todos los conductores de los mismos están obligados á escuchar las indicaciones que les hagan los comisarios del corso, por ser éstos los encargados de la organización del tráfico del mismo.

También ha instituído los siguientes premios:

Palcos adornados, gran premio de honor: medalla artística de oro y diploma. Primer premio, medalla de oro; segundo premio, medalla de plata.

Carruajes adornados: Primer premio, medalla de oro; segundo premio, medalla de plata.

Carros alegóricos: primer premio, medalla de oro; segundo premio, medalla de plata.

Grupos humorísticos: Primer premio, 100 pesos; segundo premio, 50 pesos; tercer premio, medalla de oro y diploma.

Para optar á estos premios, los interesados deben inscribirse antes del día 15 del corriente, en casa del presidente, Avenida General Mitre 411.

CORSO DE LA CALLE PATRICIOS

La comisión del corso de la calle Patricios, de Martín García á Olavarría, quedó constituída en la siguiente forma:

Presidente, Sabino Sosa; vicepresidente, Nicolás González; secretario general, Ricardo Moisé; secretarios, G. Atanasiof y V. Cantarella; tesorero, Félix Pittorino; profesorero, Nilo Storino; vocales: A. Argento, T. De Marco, J. Paz, R. Molina, A. Resitano, C. Dalmacl, J. Pérez, P. Pacagnini, L. Moresco, L. Merlo y P. G. Silva; revisores de cuentas, Salvador Argento y José G. Figueroa.

ARTE Y TEATRO

Avenida — Ha llegado á esta capital procedente de España, el ventrílocuo valenciano señor Francisco Sanz, contratado para dar una serie de representaciones en el teatro Avenida. Sanz, con quien conversamos ayer, debutará el 22 del actual, habiéndonos manifestado que cuenta con numerosos elementos para el cumplimiento de su compromiso.

Rogelio Juárez — Visitó anoche nuestra redacción el actor español, don Rogelio Juárez, demasiado conocido ya por el público porteño, en la interpretación de zarzuelas de género chico, y que viene ahora con una compañía, para actuar en el teatro de la Comedia, durante la temporada de invierno.

El elenco artístico está compuesto de elemento traído, en parte de Europa, y parte contratado en esta capital.

Se anuncia el estreno para el 1o. de Marzo.

BIBLIOGRAFIA

EL ALMANAQUE DEL ESTUDIANTE ARGENTINO—Se ha publicado el número correspondiente al año en curso. Trae, como subtítulo, "Calendario Festalociano", y está arreglado, en forma fácil y práctica para el manejo de los escolares.

REVISTAS TAURINAS—En un tomo, el señor Plácido Isasi, cronista del "Jornal do Brasil" y de la "Revista da Semana", ha editado sus numerosos artículos al respecto.

PUBLICACIONES RECIBIDAS—"La Pampa Argentina", número 71. "Ensayos y Rumbos", órgano de la Asociación Lacordaire; el presente número trae un sumario escogido, núm. 4. "Rioja Española", número 4, año 1. "Vivere en el Plata", número 26. "La Buena Lectura", revista mariana; número 24. "Revista Mensual de la Asociación Española de Socorros Mutuos" número 28. "Constancia", número 1258. "Teatrales", número correspondiente á Febrero.

ASOCIACIONES Y GREMIOS

FEDERACION GRAFICA BONAERENSE — A las 8 de la noche de hoy, deben reunirse en el local social, calle Estados Unidos 1056, los obreros de la Compañía Nacional de Impresos.

En esta reunión se tratará una nueva tarifa de avisos.

CONFEDERACIÓN OBRERA REGIONAL ARGENTINA—A raíz de la negativa de la policía para conceder permiso á fin de reunirse á los obreros de la Municipalidad encargados de la limpieza pública, el consejo de delegados de la Confederación Obrera se ha dirigido al jefe de policía solicitando nueva autorización con igual propósito. Al mismo tiempo ha citado á los delegados de las sociedades adheridas á la institución, para una reunión que se efectuará en el local de la calle Mexico 3870, el día viernes 16 del corriente, á las 8 de la noche, con objeto de tomar alguna resolución de acuerdo con lo que conteste de la policía á la solicitud que se le ha pasado.

Los obreros conscientes manifiestan, al respecto, proceder de la policía para negar el permiso de reunión mencionado: son temores [illegible]

PROVINCIA DE BUENOS AIRES --- ADMINISTRACION, TRABAJO Y CULTURA

LA SITUACION DE JUNIN

ABANDONO EDILICIO COMPLETO

Procedimientos del órgano oficialista

Junín es uno de los pueblos más ricos de la provincia, pero al mismo tiempo uno de los más castigados por el régimen caudillesco que aun subsiste en varios partidos. Gobierna allí, con autoridad casi absoluta, desde hace 18 años, el señor Esteban Y. Cichero, actual diputado provincial, quien se hace reemplazar en la intendencia, por uno de sus amigos, mientras ocupa la presidencia del concejo deliberante por períodos alternados, á fin de conservar su perpetuidad en el poder con la prescripción constitucional que prohibe la permanencia del intendente durante dos períodos consecutivos.

Esta "habilidad" le valió al señor Cichero su elección de diputado provincial, últimamente, por la influencia del actual gobernador de la provincia, temeridad á que no se atrevieron los gobernadores Ugarte ó Irigoyen, aun que hubieran hecho tantas promesas en pro de la verdad institucional, en presencia de los cargos abrumadores formulados por los partidos opositores é investigados y comprobados directamente por LA PRENSA en varias oportunidades.

Como consecuencia lógica de semejante régimen, la comuna de Junín permanece estacionaria en todo cuanto se relaciona con la labor edilicia. La ciudad, á pesar de sus 14.000 habitantes, de su edificación y comercio importantísimo, carece aun de calles pavimentadas ó siquiera abovedadas y niveladas, de aguas corrientes, de mercado, de mataderos y demás elementos de urbanización indispensables.

Nuestro corresponsal nos informa que las calles se encuentran, con motivo de las últimas lluvias, en estado deplorable, con zanjas de más de medio metro de profundidad, que hacen el tránsito público poco menos que imposible. Días pasados un carro de riego cayó en una de esas zanjas y solo con mucha dificultad, después de haber agotado el agua que llevaba y debido al esfuerzo de algunos vecinos, pudo quedar en condiciones de seguir viaje. Al día siguiente, otro carro de la municipalidad, cargado de basura, cayó en una de esas zanjas, en el centro de la ciudad, y quebró las varas, estando todo el día en la calle con peligro para la salud del vecindario.

Añada que se han suspendido casi todos los servicios edilicios, y que lo único que se hace con regularidad matemática es el cobro de los impuestos, que han sido este año considerablemente aumentados, produciendo gran descontento en el pueblo.

El gobierno comunal es, por otra parte, un crudo nepotismo. Los principales puestos rentados se hallan desempeñados por sobrinos del caudillo oficialista, intendente y diputado señor Cichero. La secretaría de la intendencia la ocupa el señor Juan Curuchaga, sobrino; la del concejo deliberante, el señor Suárez, sobrino también y director de "El Mentor"; la del consejo escolar, el señor Modesto Herce, pariente en igual grado, y la oficina de inspección general, un cuarto sobrino.

Refiere también nuestro corresponsal, que cuando los partidos opositores celebran algún acto, ya sea público ó privado, la inauguración de algún comité, ó una velada política, por ejemplo, el diario "El Mentor", de cuya propiedad se ha ocupado varias veces LA PRENSA, á fin de que cese por honor á la cultura alcanzada, inicia una série de artículos llenos de procacidades contra los hombres que dirigen esos movimientos de opinión.

No escapa al vituperio de esa hoja el corresponsal de este diario, cada vez que sus informaciones telegráficas son desfavorables á la situación local, no obstante que el director fué llevado á la cárcel por su víctima, saliendo de ella, gracias á un indulto que obtuvo recientemente del gobernador Arias, el intendente Cichero.

Como se ve, este último funcionario considera que aquella rica comuna es su patrimonio exclusivo y toma todas las medidas necesarias para evitar que nadie intente perturbar la estabilidad de su feudo dominación.

Finalmente, la situación económica de la comuna, como resultado de aquel absolutismo, ha llegado á ser desastrosa, no obstante un empréstito que se realizó el año pasado.

Da una idea de ello, el hecho de que recientemente se pagaron varios meses de sueldo á los empleados con pagarés, que fueron descontados en diversas casas de comercio con fuertes quebrantos.

El cuadro que dejamos trazado, es digno de que sea colocado por el gobernador de la provincia entre los de las situaciones de Colón, Baradero, Lomas de Zamora, Tres Arroyos, Dorrego, Necochea y otras comunas, que solamente se sostienen por el apoyo decidido y eficaz del gobierno central.

"LA PRENSA" EN LA PLATA

(DE NUESTRA SUCURSAL)

LA ESTACION EPIPARASITICOLA

Decreto de organización

El Poder Ejecutivo ha dictado un decreto aprobando el proyecto de organización y organización preparado por el director "ad honorem" de la estación epiparasitícola, doctor Carlos Spegazzini.

La estación tendrá por objeto combatir y dominar los parásitos epipítecos por medio del descubrimiento, importación, aclimatación, multiplicación y difusión de los seres parasitiodales indígenas ó exóticos. Será su obligación cultivar todos los vegetales económicos ó industriales criollos ó extranjeros en los cuales se haya observado ó se llegare á observar en el país algún parásito perjudicial. Para esto, en cada especie sometida en experimentación, se criarán los parásitos correspondientes, tomando las precauciones debidas para evitar que escapen de los límites de la estación y que puedan constituir un foco de infección permanente. Con los medios y precauciones oportunas, traerá parásitos de los puntos infectados, para aclimatarlos en la estación, á fin de disponer de material suficiente para realizar sus investigaciones; pero le queda terminantemente prohibido al personal de la estación, bajo cualquier concepto, la importación al país de parásitos cuya presencia no haya sido comprobada.

El personal de la estación efectuará un prolijo estudio de la biología de cada parásito, en su desarrollo con el medio ambiente.

La dirección de la estación epiparasitícola, buscará todos los epiparásitos existentes en el país que afecten los parásitos de sus cultivos, ó de especies afines, y se pondrá en relación con las personas, oficinas, instituciones del país ó del extranjero, que se ocupen del mismo problema, buscando por todos los medios á su alcance, la importación de todo iperparásito descubierto ó que se descubriera en cualquier parte del mundo.

La aclimatación y la cría de los epiparásitos, se hará llevando á cabo un prolijo estudio biológico de cada uno de ellos para determinar el verdadero valor que representa en la lucha contra los enemigos de las plantas útiles. Multiplicará las especies, realmente útiles, para distribuirlas gratuitamente á pedido, y buscará la forma de disponer de una cantidad suficiente de cada especie para satisfacer en tiempo oportuno las necesidades de los interesados en utilizar los epiparásitos.

Publicará trabajos originales, instrucciones prácticas sobre el material disponible, acompañando las indicaciones oportunas sobre aclimatación, cría, etc.

LOS EXPEDIENTES DE JUBILACION

Simplificación necesaria

Mereciendo en la actualidad una atención preferente del Ministro de Hacienda los expedientes de Montepío Civil, indicamos nuevamente la oportunidad de establecer la simplificación del trámite á que están sujetos.

Sabido es que toda solicitud de jubilación requiere una gran cantidad de informes, vistas, etc., para recién, después de muchos requisitos, dictarse el decreto del Poder Ejecutivo. Terminado este trámite, se requiere nuevamente que el expediente vuelva á recorrer todas las oficinas por donde pasara para llegar á las casadas, tras una pérdida lastimosa de tiempo, á estar nuevamente en condiciones de poderse dictar otro decreto del Poder Ejecutivo, ó sea, el de cancelación.

Hemos manifestado, é insistimos nuevamente, en que esas tramitaciones deben simplificarse, reduciendo los dos decretos del Poder Ejecutivo á uno solo; corridos los trámites legales y necesarios del expediente, este debe quedar de hecho ampliamente estudiado por la Comisión del Montepío, el Asesor de Gobierno, el Fiscal de Estado y demás funcionarios que intervienen en su resolución.

Persistir en el sistema implantado, es no solamente rutinario, sino que se perjudica á los interesados por el largo tiempo que la tramitación requiere, y por la gran reposición de sellos que les exige.

Por lo demás, no dudamos que no escaparán al criterio del Ministro de Hacienda estas justas y rápidas consideraciones, por lo que es de esperar que determine de una vez la simplificación del trámite de los expedientes de jubilación y cancelación; en la forma que lo auspiciamos.

EXAMENES DE ESCRIBANOS

Promulgación de la ley

El Poder Ejecutivo ha promulgado la ley recientemente sancionada por la legislatura, por la cual se determinan las condiciones dentro de las cuales se admitirán los exámenes de todos los aspirantes al notariado que se encontraban inscriptos en la Suprema Corte, al ser ella sancionada.

De acuerdo con lo que determina la ley, el Poder Ejecutivo deberá reglamentarla, cosa que ocurrirá en la próxima semana. En cuanto á la designación de los miembros del colegio de escribanos, ante los cuales y bajo la presidencia del director general del registro civil, deberán rendirse las pruebas, podemos anticipar que serán una garantía de honorabilidad y preparación profesional, á fin de asegurar en toda forma la recepción de los exámenes.

La ley sancionada por la legislatura y que acaba de promulgar el Poder Ejecutivo, establece lo siguiente:

Los aspirantes al título de escribano público que á la promulgación de esta ley estén inscriptos en la Suprema Corte de Justicia, tendrán derecho á examinarse hasta seis meses después de haber cumplido los tres años de inscripción y práctica que fijara la ley de 17 de Noviembre de 1891.

Los aspirantes que ya hubieren cumplido con los tres años de inscripción y práctica, podrán también dar examen ante el tribunal que se determina más abajo.

Los oficiales primeros de las secretarías de los juzgados de primera instancia, que acrediten, con certificados del juez respectivo, diez años de labor en su puesto, podrán también dar examen como si hubiesen cumplido con el requisito de inscripción.

Los aspirantes deberán comprobar con información judicial, ser ciudadanos argentinos, mayores de edad y gozar de buena conducta.

Justificados los extremos de esta ley, el aspirante rendirá examen dentro del término fijado, ante un tribunal compuesto de cuatro miembros del colegio de escribanos, de la capital, designados por el Poder Ejecutivo y presidido por el jefe del registro del estado civil y de la propiedad.

El examen se ajustará al programa ya redactado por la Suprema Corte, sin perjuicio de las modificaciones que el tribunal creyera conveniente introducir.

Del resultado del examen se levantará un acta en un libro especial y si el aspirante fuese aprobado, se comunicará al Poder Ejecutivo para que le expida el título respectivo, que llevará una estampilla de cincuenta pesos moneda nacional.

LOGIA MASONICA "19 DE NOVIEMBRE"

Su personería jurídica

El asesor letrado de la inspección de sociedades jurídicas, doctor Nicomedes Reynal O'Connor, se ha expedido en el pedido de personería jurídica presentado al gobierno de la Provincia por la sociedad "Logia Masónica 19 de Noviembre", de La Plata.

Dice, principalmente, el asesor, que el artículo primero de la sociedad formula el objeto social, que es muy levantado, "especialmente en estos tiempos en que el amor al dinero no deja en el alma sitio para el amor á la verdad especulativa, bella planta que por falta de riego se está marchitando entre nosotros".

Según el artículo citado, la sociedad se propone la investigación de la verdad, el estudio de la moral y la práctica de la solidaridad. Trabajará, según ella, por el perfeccionamiento intelectual y social de la humanidad; por donde se ve, que los fines enunciados están arriba de toda ponderación.

Lamenta, no obstante, que la sociedad excluya de sus propósitos el estudio de la metafísica, por cuanto, según ella, sus conclusiones son arbitrarias y del exclusivo dominio de la apreciación individual.

Con tal motivo, el doctor Reynal O'Connor, aunque opina que esa circunstancia no vicia las disposiciones de las leyes en vigor, hace una larga erudita digertación demostrativa de la importancia científica de la metafísica, calificando de error la actitud de los miembros de la Logia 19 de Noviembre que excluyen dicha ciencia del campo de sus investigaciones filosóficas.

Por nuestra parte, entendemos que la misión de los asesores letrados de la oficina, de sociedades anónimas, no es opinar en materias filosóficas y del fuero interno, que no ataquen á las leyes en vigor y á las buenas costumbres, sino simplemente dictaminar respecto de si los estatutos de la sociedad que pretende personería jurídica, encuadran por su fondo y forma en las disposiciones del Código Civil y de Comercio sobre personas jurídicas y sociedades anónimas. Si este requisito se ha llenado, el modo de opinar de los asociados sobre asuntos de conciencia ó en materia filosófica, es extraño á la vigilancia del estado, que en modo alguno puede erigirse en censor ó tutor de la "intelectualidad" de los habitantes de su territorio.

EN LOS MUNICIPIOS

AVENIDAS DE ACCESO A LA PLATA

Proyecto de la Municipalidad

UNA OBRA DE PROGRESO

El comisionado municipal de La Plata, señor Luis M. Doyhenard, ha presentado al ministerio de Obras Públicas de la provincia, un proyecto sobre construcción de avenidas de acceso, que llenan las necesidades del tráfico entre el centro y la parte suburbana de la ciudad de La Plata, y que vinculan á ésta con los principales caminos que la ponen en comunicación con los partidos limítrofes.

Como es sabido, la ciudad de La Plata, en virtud de su ordenanza, tiene calles de 30 metros de ancho, que son insuficientes para el tránsito de vehículos, que es bastante intenso, tanto el transporte de los productos agrícolas ó industriales, á consecuencia de la impracticabilidad de esas calles y avenidas de acceso, determinada no sólo por la calidad del suelo, completamente permeable, sino también porque se carece de un sistema de desagües, circunstancias que hacen ineficaces las reparaciones y trabajos de conservación que se practican con los elementos ordinarios.

Piensa el señor Doyhenard, que, en buena administración y atendiendo á la importancia que adquiere el municipio de la capital de la provincia, conviene abordar, en definitiva, un problema de tanta trascendencia, resolviéndolo en armonía con el progreso local y con los adelantos alcanzados en esta materia.

Recuerda que la provincia ha contribuido á la pavimentación de las avenidas de acceso de la capital federal, en beneficio de ambos territorios, realizando con ello una obra de progreso general, y sostiene que con igual ó mayor razón debe hacer este fructífero esfuerzo en bien de la capital de la provincia.

Sostiene que habiéndose estudiado el problema, desde el punto de vista del costo menor del afirmado, se ha comprobado que los empedrados comunes á base de conchilla dan un resultado negativo, por la falta de solidez de terreno; que el macadam simple presenta también inconvenientes, por igual motivo y por el excesivo gasto que exige su conservación. No aconseja el macadam á base de hormigón, porque á su costo más elevado se debe sumar el gasto de conservación, que es también cuantioso.

Pronúnciase en favor del adoquinado con base de hormigón, agregando que puede admitirse en la cubierta adoquín común, especial, ó granitullo, agregando que si bien se acepta un afirmado de alto precio, ello se justifica por su bondad y duración.

Más adelante, reconoce que las nuevas vías de acceso á la ciudad proyectadas, no costearán propiedades ó terrenos de mucho valor, porque se trata de parajes alejados del centro y dentro de los bulevares de circunvalación ó parte suburbana, que no ha llegado aún á una gran valorización. Por ello piensa, que no debe recargarse á los vecindarios beneficiados, con el pago de los pavimentos, los cuales, por otra parte, serán constituídos en una faja de siete metros, en medio de las calzadas, y no prestarán, por lo tanto, todo el beneficio deseable á las propiedades limítrofes.

Las calles á pavimentarse dentro de los bulevares de circunvalación, lo serán en dos fajas de seis metros, con una rambla central, no haciendo exigibles, por tanto, la construcción de cercos y aceras. En las chacras y quintas, se permitirá la construcción de fajas de acceso al camino, desde las propiedades con frente á la calle pavimentada.

Establece, según los datos y conclusiones del estudio preliminar hecho, que resulta como más conveniente para la pavimentación, las avenidas 60, 44 y 13, dentro de los bulevares de circunvalación, y las avenidas 60, 52, 44, 37 y 72, fuera de dichos bulevares. Considera necesaria la emisión de 4.000.000 de pesos moneda nacional en bonos de pavimentación, para cubrir los gastos que reclaman estas obras, que comprenden una superficie mayor de 170.000 metros cuadrados, con sus respectivos cordones de granito. En el plan esbozado, se ha tenido en cuenta, además de las avenidas de acceso directo, las transversales necesarias para conseguir la utilización indistinta de una ú otras avenidas, formando los circuitos indispensables. Se provee, además, el arbolado de las calles á pavimentar.

La red de calles de acceso proyectadas, comprende la avenida 13, de 43 á alna; la avenida 44, de 14 á 31, y de ésta á 27; la avenida 52, de 31 á 19; la avenida 37, de quintas, desde 6 á 32, en donde empalmará con el camino á Melchor Romero, la avenida 1 de 71 á 72, y ésta de 1 á 122, hasta empalmar con el camino á la Magdalena.

Pavimentadas estas avenidas, no sólo resultarían favorecidos los propietarios linderos con ellas, sino los de la extensa zona de chacras y quintas situadas más allá de los límites provisionales dados á los pavimentos. De acuerdo con los cálculos hechos, se pagarán estos pavimentos mediante una contribución de 0.30 pesos por metro cuadrado, dentro de las manzanas adyacentes á las avenidas; 0.15 en las manzanas de la segunda hilera y 0.075 por metro cuadrado de superficie en las terceras fajas de manzanas, á partir de la avenida que se pavimente.

El comisionado aconseja al P. E. la opción de este plan, que sin duda transformará en breve tiempo las condiciones del tráfico y aprovisionamiento de la Capital de la Provincia, en forma sumamente favorable á su mayor progreso.

ACCION EDILICIA EN TOLOSA

La comisión Municipal

Informamos oportunamente que el Comisionado municipal de La Plata, en uso de las facultades que le confiere la ley de acefalías y la Orgánica de las Municipalidades, había designado á los señores ingeniero Ribera, doctor Elícabe, Parks, Laborde y Gómez, para que constituyen en Tolosa la Comisión Municipal que tomará á su cargo el mejoramiento edilicio de aquella importante parte del Municipio de la Capital.

Dichos vecinos, animados de los mejores y más desinteresados propósitos, han aceptado los cargos, y en la corriente semana se reunirán para iniciar sus trabajos, consultando los más altos intereses de la población. Al efecto, se pondrán en comunicación con la Liga Popular de Fomento y principales vecinos de Tolosa, atendiendo toda indicación ó pedido razonables que formulen los comerciantes, industriales ó propietarios de la zona comprendida entre las calles 13, 122 y 44, hasta el límite de la Estación Ringuelet y Hornos de Serrano.

En la primera reunión, después de constituirse y designar, á fin de normalizar sus trabajos, un Presidente, un secretario y un tesorero, iniciarán un atento estudio de las necesidades edilicias de aquella zona y de los medios adecuados de satisfacerlos, con el auxilio de la Municipalidad y de los vecinos en la forma menos gravosa posible y en armonía con los deseos generales.

Terminado ese estudio, propondrán á la Municipalidad un plan de mejoras generales, como asimismo los medios para llevarlos á cabo en el más breve plazo.

Los miembros de la Comisión nos indican que mientras no se establezcan en su local propio, toda la correspondencia de los vecinos, á dicha comisión, sobre pedidos ó indicaciones de mejoras para Tolosa, pueden ser dirigidos á la Sucursal de LA PRENSA en La Plata.

POR LA MORAL

Necesaria intervención municipal

Si realmente contemplamos con profunda satisfacción los grandes progresos edilicios de La Plata, ésto no nos autoriza para cruzarnos de brazos y mirar impasibles ese gran desenvolvimiento, que siempre será mayor y más eficaz, si á la fuerza natural de las cosas, unimos también la acción conjunta de todos cuantos podemos y debemos cuadyuvar á esa feliz realización del progreso comunal.

No cabe duda, que la acción municipal debe ser siempre la primera en aportar su esfuerzo en todos los casos en que los ciudadanos se deciden á edificar casas en todos los extremos de la ciudad, con lo que ésta gana en expansión, comodidades, etc.; pero ella no debe concretarse al progreso material, habiendo problemas de otro orden que requieren su intervención.

En efecto, varias familias que han edificado sus casas en la calle 3, entre 57 y 58, se quejan de que en el verano, cuando el tanque de agua corriente, situado en la calle 3, entre 56 y 57, da servicio, el agua llega con tanta presión, que sale por las canillas de los pisos altos, con tanta violencia, que inunda los departamentos, produciendo serios perjuicios.

Estos vecinos, que no pueden trasladarse por el momento, piden que la municipalidad ordene la colocación de una válvula reguladora de presión, que evite esos inconvenientes.

Otros vecinos, que también han edificado

turnos y á la numerosa familia que tiene.

Haciendo obra buena, debiera el jefe dejar sin efecto el traslado del escribiente Ford, ordenando que nuevamente se haga cargo de su puesto.

CHIVILCOY

CONFERENCIA DEL DOCTOR GUTIERREZ — INTERESANTE REUNION.

Chivilcoy, Febrero 11—En el salón de fiestas de la Sociedad Francesa, tuvo lugar una conferencia que el doctor Eduardo Gutiérrez, delegado de la Universidad de Colombia, dedicó á esta sociedad, cuyo producto íntegro recibió la activa comisión de señoras del hospital municipal

La conferencia versó sobre el americanismo. Desarrolló el tema con todos los entusiasmos de la juventud, diciendo que tiene fe en la tarea, al parecer utópica, de unir con lazos sinceros é indisolubles á las repúblicas hermanas sudamericanas. Pidió al peridismo que se dedicara á una propaganda especial, abriendo secciones, donde se reflejará diariamente el movimiento financiero, social, político, etc., de las naciones citadas; dedicó amables frases á la mujer argentina y entre aplausos describió las llanuras y montañas colombianas

Presentó al orador, el señor José M Moras El orador fué obsequiado con una medalla de oro alusiva, y un pergamino, pasándose acto continuo al salón, donde se improvisó una tertulia, bailándose hasta altas horas. Hicieron acto de presencia el comisionado, doctor Atilio Viale y numerosas personas.

ROMERIAS ESPAÑOLAS — BANQUETE

Chivilcoy, Febrero 11—Con motivo de la terminación de las romerías españolas, tuvo lugar un gran banquete en la carpa oficial, asistiendo especialmente invitados por la comisión de los festejos, las autoridades locales, vicecónsules extranjeros, representantes de la prensa y la banca, quienes ocupaban lugar preferente.

Ofreció la demostración el señor Luciano López, siguiendo en el uso de la palabra el vicecónsul español señor Fidel Florán, y el doctor José M. Moras

Los oradores abundaron en conceptos fraternales. A pedido de los comensales habló luego el distinguido disertante colombiano, doctor Edmund Gutierrez, pronunciando un notable brindis, que provocó indescriptible entusiasmo.

Hasta las 2.30 a m., los romeros no abandonaron el prado, bailándose con gran entusiasmo

VICENTE LOPEZ

FIESTA RELIGIOSA — "PROMENADE CONCERT" — INSPECCION POLICIAL.

Olivos, Febrero 11—Brillante resultó la fiesta realizada en la iglesia, asistiendo enorme concurrencia á la misa de las diez y media. Estuvieron presentes las autoridades locales. Asistió también monseñor Gregorio Romero, y pronunció un hermoso sermón el padre Yañi, sobre el santo patrono.

La orquesta, dirigida por el profesor Aguirre, amenizó la fiesta.

Estaban presentes las familias de Marcó del Pont, Caballero, De Manson, Sturiza, Urdampilleta, Llambí, Corvalán, Castro, González Bonorino, del Solar, Berreta, Moreno, Derqui, Luisone, Martínez, Zaldarriaga, Dufour, Puccio, Gandulfo, Castro Viera, Esperón Chaves Griet, Maverof, Harri, González, Castaño, Racioppini, Isiño, Landabaura, Vela, Larguía, Arana, Cazón, Gálvez, Bunger, Maravier, Rodríguez, Carferata, Migoya, Barceló, Dupuy, Alvarez, Deprati, Dubois, Klombis, Escola, Staiano, Browne, Corti, Bernasconi.

—El "prómenade concert" que tendrá lugar esta noche, promete estar muy concurrido.

—Después de varios días de permanencia en esta localidad, inspeccionando la comisaría local, partió para La Plata el comisario inspector señor Miranda, quien lleva la mejor impresión del estado de nuestra policía.

BAHIA BLANCA

EL PUERTO PAGNARD —A PROPOSITO DE LA EMPRESA ALEMANA —DIVISION DE INSTRUCCION

Punta Alta, Febrero 11—El vecindario se encuentra satisfecho con la resolución de la empresa Pagnard, de comenzar los trabajos de las grandes obras portuarias El muelle Pagnard desta 1.500 metros de la escollera de Puerto Militar, por un lado, y el arroyo Parejas por otro. La empresa Pagnard adquirirá una cantidad apreciable de materiales en buen uso de la empresa Hersent. Terminado el trabajo, se sabe que algún personal actualmente en las obras de Hersent, será contratado para el puerto Pagnard, especialmente capataces. Se dice, además, que construirá un desvío entre Punta Alta y las obras, para el transporte de obreros diariamente

—La empresa Dickerhoff, sigue siendo el tema obligado de la discusión. El diario "La Flota" viene sosteniendo una altruista propaganda de los intereses de Punta Alta, afectados por el monopolio de la empresa El vecindario comenta favorablemente los artículos publicados por LA PRENSA sobre este asunto

Los acorazados "San Martín" y "Belgrano, con repuesto de carbón zarparon para Río Santiago

—El pueblo lamenta el cambio del jefe del arsenal coronel Montes, persona culta y laboriosa, á quien debe el arsenal las casas de maestranza licitadas, caminos, plazas, molinos, pozos surgentes, etc

Se hizo cargo de la jefatura de las baterías, el comandante Mariano Beascochea, antiguo y correcto militar, jefe por tercer vez de las baterías

—Se hizo una simpática despedida al comandante Aldao, nombrado comandante del guardacostas "Libertad".

Apareció un nuevo periódico "La verdad", que trata el asunto de la compañía alemana, por el monopolio que realiza.

PADRON ELECTORAL

Campana, Febrero 11 — Aun no se ha presentado ninguna tacha. El comisario del padrón recibió orden de inscribir á todos los ciudadanos omitidos y que lo soliciten, comprobando haber cumplido con la ley antes del 30 de Noviembre.

CAÑUELAS

FIESTAS DE CARNAVAL

Máximo Paz Febrero 11 — Con motivo de la proximidad de las fiestas de carnaval, aumentan los preparativos para dar el mayor brillo al corso que se organizará en esta localidad Se ha constituido la comisión en la siguiente forma:

Presidente, señor José E Gómez; secretario, señor Domingo Sojo tesorero, señor Juan M Otegui, vocales: señores Alfredo Alegre Juan Pasarisas, Francisco Caviglia, Miguel Pujol, José Biches y Andrés N Cotto

La sociedad 20 Unidos, de reciente creación dará su primer baile en el salón del señor Pujol el sábado 17

También dará bailes con motivo de las fiestas de carnaval el sábado 24, la sociedad recreativa Centenario en su salón social

GENERAL VIAMONTE

VIAJEROS

Balgorrita, Febrero 11 — De Viamonte los señores Arturo Grigera y Osvaldo Castro.

SALADILLO

VIAJEROS

Saladillo, Febrero 11 — De Buenos Aires los señores Eustaquio A Viale, Rogado Roda é ingenieros Marqués y Miranda

—De La Plata, el inspector de escuelas señor José Castillo.

—De Lobos, el señor Juan de la Cruz Boldio

—De Ranchos el señor E Ogando

—Para La Plata, el señor Francisco Pardo Campos

—Para Roque Pérez, el señor M. Mello Fajardo

GENERAL SARMIENTO

VIAJEROS

Goyena, Febrero 11 — Para Concepción del Uruguay, donde proseguirá sus estudios el señor Federico Oliver (hijo).

—Para Puán, la señora Agustina B de Corvenel.

FALLECIMIENTO

Arroyo Pinazo, Febrero 11 — Ha causado honda impresión el fallecimiento del apreciable vecino señor Domingo Irigona.

PROVINCIA DE SANTA FE

INFORMACION GENERAL

MERCADO DE CEREALES

Rendimiento de la cosecha

TRANSPORTE POR FERROCARRIL

Según el último boletín del Centro de Acopiadores de cereales del Rosario, la cosecha de este año en la provincia de Santa Fe, será de unos dos millones setecientas mil toneladas de trigo, con un rendimiento muy superior al del año pasado; pues, los cálculos más bajos dan 4 y medio quintales contra 4 de 1910-1911. Sin embargo, hasta ahora, el término medio se mantiene alrededor de seis quintales.

Debe advertirse, empero, que la cosecha del año pasado fué calificada de desastrosa.

Refiriéndose al estado económico de la plaza, dice la publicación que nos ocupa, lo siguiente:

"Se iniciaron este mes las quiebras por millones de pesos como se había previsto. Muchos caen arrastrados por la exigencia del pagaré chico que estropea intereses mayores.

"Empiezan también las presentaciones de gente de ciudad con industrias que por su naturaleza no reconocen base de especulación y donde la mano de obra, la materia prima, los gastos y la venta de la mercadería elaborada, puede todo calcularse casi al centavo."

Al ocuparse del transporte de los frutos, lo hace en estos términos:

"La interrupción del tráfico sigue y la cosecha que por esa causa no pueda ponerse á cubierto de las inclemencias del tiempo, se perderá toda.

"Los directorios de los ferrocarriles y los accionistas especialmente, tendrán pronto que convencerse que el incidente de los maquinistas "como negocio" ¡Business!) estuvo siempre muy lejos de compensar las mermas de las entradas, el aumento de gastos, los destrozos al material rodante, las propinas y las indemnizaciones que habrá que pagar á los cargadores y consignatarios por falta de cumplimiento á la ley de transporte.

"Consultado el ingeniero de la seccional Rosario sobre la responsabilidad de las empresas, contesta:

"Que habiendo desaparecido las causas por las cuales se habilitó á las empresas ferroviarias para efectuar el transporte de cargas, sin responsabilidad por demoras á causa de la huelga, debe rechazarse esta observación si así lo pretendieran hacer los representantes de las empresas en las cartas de porte respectivas.

"Para su conocimiento, trancríbole á continuación el parte telegráfico del señor director general de ferrocarriles, cuyo texto copiado literalmente, dice así: "Ingeniero Gorbea—Rosario—número 40. Causa de fuerza mayor declarada por el Poder Ejecutivo para el transporte de cargas ha desaparecido desde el comienzo del día 3 del actual. Firmado: P. Nogués".

"Los cargadores deben, por lo tanto, exigir las cartas de porte sin "cláusulas condicionales", dado que habiéndose restablecido el servicio desde la fecha indicada, las empresas son responsables por las demoras que se ocasionaran en el transporte, etc."

Por lo que á la formación de tipos oficiales de los cereales respecta, la institución se ocupa de ellos en la forma siguiente:

"En vísperas de reunirse la Cámara de Cereales, para formar los tipos oficiales del trigo y lino, y conociéndose lo indefensa que está la campaña para hacerse representar en esos trabajos por una autoridad que pueda neutralizar la tendencia absorbente del círculo de comerciantes que se impone en esas deliberaciones, es oportuno recordar como se procede en otras partes donde hay que defender intereses análogos á los nuestros.

"En Australia, por ejemplo, donde la agricultura se ha extendido mucho en estos últimos años, hace poco el departamento de Victoria trató del nombramiento de una comisión oficial que tomara á su cargo la confección del término medio (Standard) de la cosecha de trigo de la producción de su propia zona, entrando en su constitución tres exportadores, dos agricultores y un molinero (aquí son todos compradores y vendedores) y proponiendo que el Ministro de Agricultura en persona ó un alto delegado nombrado por él, presidiera ex oficio las reuniones donde debe resolverse la importante cuestión de los tipos oficiales (Nacionales) de una cosecha."

DE NUESTROS CORRESPONSALES

SANTA FE

ECOS SOCIALES

SEPELIO DEL DOCTOR RODRIGUEZ

Honores oficiales

Santa Fe, Febrero 11 — Por el ministerio de Gobierno se dió esta tarde un decreto, por el cual se dispone que la bandera nacional permanezca mañana á media asta con motivo del fallecimiento del doctor Horacio F Rodríguez. También se resolvió pasar una nota de pésame á la familia del extinto; que una compañía del batallón guardia de cárceles rinda los honores en el acto del sepelio, y que el tesoro público abone los gastos del mismo.

La Unión Universitaria resolvió también pasar una nota de pésame á la familia del doctor Rodríguez, convocar sus miembros á concurrir al sepelio y designar al doctor Juan de D. Moscoso, para que en su nombre haga uso de la palabra en el acto.

El superior tribunal acordó comunicar al Ejecutivo el fallecimiento de su ministro, doctor Rodríguez, enviar una nota de pésame á la familia y designar al doctor Maciel para que hable en el acto del sepelio

El interventor designó á su edecán, capitán Tomás L Paterson, para que lo represente en el acto.

El acto del sepelio fué grandioso; encontrábase allí, todo lo más conocido de esta sociedad. El número de coronas enviadas, fué inmenso; prueba del afecto que había sabido granjearse el doctor Rodríguez por su talento y trato caballeresco.

En el momento de ser depositado el ataúd en la fosa, hicieron uso de la palabra, los oradores ya indicados.

El doctor Maciel, en nombre del Superior Tribunal, pronunció el siguiente discurso:

Otra palabra más autorizada dirá lo que se pierde con la prematura muerte y trazará el perfil intelectual del profesor, del literato del orador y del poeta. Yo sólo puedo traer la palabra de despedida al que fué un amigo sincero y un gran compañero de tareas

Bien presente la vida de trabajo, motivada por tan dolorosa separación, su recuerdo acaricia nuestra frente, oprime el corazón y humedece los ojos. Contemplo en la mesa del acuerdo, aquel joven magistrado, exponiendo fielmente los hechos, las pretensiones y argumentos jurídicos de las partes, el derecho pretendido y el derecho aplicable, según su juicio, la argumentación fluída y razonada, escuchando atentamente las objeciones, que luego rebate ó acepta su ciencia y conciencia. Modesto, pero satisfecho si convence, reconocido si le persuaden

Siempre correcto, atencioso, fino y delicado, en el consejo como en la discusión. En esta difícil y no siempre grata tarea de administrar justicia, media las cuestiones con las excelencias de su portentoso talento, y las cosas mas nimias las esclarecía con el brillo de sus luces, nunca le vimos apartarse una línea del juramento que prestara al iniciarse en ella y era un afanoso é incansable trabajador, por lo que pierde el tribunal uno de sus miembros más preciados

Su vasta inteligencia, nutrida en estudios completos, su ilustración, su profundo pensamiento, su poderoso poder de concepción y su arte en el bien decir del doctor Rodrigues, un literato, un profesor, un orador y un purista; hasta en el trato familiar su galante conversación seducía, la frase brotaba espontánea y correcta, esmaltando tan precioso cuadro con su natural humildad.

Perdona, Horacio, el desaliño de estas palabras, que no me hubiera atrevido á pronunciar sino interpretara los sentimientos de los demás compañeros del superior tribunal de justicia, en cuyo nombre, las dige, y sino tuviera la convicción de que el afecto y la sinceridad, aunque incorrectamente traducidas, te agradasen tanto como los clásicos predilectos que la muerte retiró de tus manos.

Querido Horacio en nombre tus atribulados compañeros, pido para tu alma la clemencia al Salvador, y para los tuyos bálsamo de consuelo, si lo hay para tanta congoja,

Santa Fe, Febrero 11—En casa de los esposos Williams Bondone se verificó el enlace de la señorita Amanda Galli con el joven Anton'o Gosende.

Los desposados recibieron valiosos obsequios, y después de la ceremonia se ausentaron en viaje de placer para la capital federal.

—En el cementerio municipal fueron inhumados esta tarde los restos del señor Reinaldo Aragón, asistiendo numerosos amigos del extinto.

—Anoche se reagravó la señorita Elena Constanzó. Su estado esta tarde era satisfactorio.

—Enfermo, el señor Nicolás Fontes.

—En la entrante semana se encontrarán en ésta las familias de Anello, Sández, Bussanich, Crespo, Bonaparte y Cellos, de regreso de distintos puntos veraniegos.

Organizan comparsas de máscaras, la señora Mercedes Aliaga de Cabal y las señoritas de González Echenique.

—Los padres jesuitas entraron hoy en ejercicios espirituales.

EL DIA POLITICO

Santa Fe, Febrero 11—En el teatro Colón se realizó la convención departamental de la Liga del Sur, asistiendo delegaciones de los siete distritos y una comitiva rosarina, que, en número de cincuenta, presidía el doctor Lisandro de la Torre. Se proclamó candidato á senador al doctor Thedy, y á diputados, á los señores Mattus y Wollempeider.

Terminado el acto, los asistentes se dirigieron á la plaza Casado, donde se pronunciaron varios discursos.

Mas tarde se sirvió un banquete en el hotel Italia, al que asistieron 80 personas.

—En gira por el departamento, estuvieron breves momentos los delegados radicales, doctor Rogelio Araya, Ricardo Núñez, Néstor Noriega y J. R. Rodríguez, siguiendo viaje á Chabás.

ROSARIO

POLICIALES

VARIOS ACCIDENTES

Rosario, Febrero 11—A las 3.30 a. m., en momentos en que Angel Carbonada, peón de una cuadrilla del ferrocarril provincial de Santa Fe, se encontraba trabajando frente á la estación de dicha empresa, el sereno Julio Benítez, le aplicó un golpe en la cabeza con la culata de un fusil, produciéndole una herida de consideración.

El herido fugó. Se trata de dar con su paradero.

—A las 12 del día, Juan Ponchinale cayóba un pozo en la casa de la calle Carlos Casado 661, del barrio Saladillo. En un descuido cayó desde una altura de doce metros, produciéndose diversas lesiones en el cuerpo

—Mediante el cuento del traje, estafaron dos desconocidos, á Esteban Rondici, en la cantidad de cien pesos El hecho se puso en conocimiento de la comisaría de la sección 2a

—En la esquina de las calles Salta y Entre Ríos, á las 7.20 a. m. el ciclista Luis Vetori, fué arrollado por los caballos del placero 283, que conducía Felipe Cubino, resultando aquél con heridas en la cabeza.

El herido fué atendido en el primer momento por la Asistencia Pública El auriga se encuentra detenido en la segunda.

—En circunstancia en que Vicente H Badía se quedó dormido, á las 3 a. m., en un banco de la plaza Pringles, le hurtaron un panamá que avalúa en la suma de 150 pesos

—Al tratar Amelio Bravatti de apaciguar á unos sujetos que promovían un desorden en la esquina de Santiago del Estero y Rioja, á las 5 de la mañana, fué agredido, cuchillo en mano, por el sujeto Ambrosio Colombo (a) Cachilo, quien le infirió un hachazo en el brazo izquierdo.

El heridor fué detenido por un empleado de la octava y el herido curado en la Asistencia Pública.

—A las 8.30 a. m, don Pedro Moretti, pretendió detener en la esquina Buenos Aires y bulevar 27 de Febrero, un caballo desbocado; pero con tan mala suerte que fué derribado por el animal y recibió una herida en la pulerna izquierda.

—Esta tarde á las 5.30, en la esquina de las calles Salta y Sulpacha, ocurrió un desgraciado accidente, que ha costado la vida al menor Eduardo Jiménez, de 6 años de edad.

A esa hora y en momentos en que pretendió cruzar la calzada, un tranvía de la línea 2, le arrolló, destrozándole casi por completo.

Su cadáver fué recogido y entregado á sus deudos que se domicilian en la calle Jujuy 297, siendo detenidos el motorman Jacobo Wesman y el guarda Isidro Carmelo, hasta establecer responsabilidades.

—Esta noche continuó la batida á casas clandestinas, deteniéndose muchas mujeres en jurisdicciones de las comisarías 9a y 4a.

—A las 11.15 de esta noche, en la avenida Wheelwrught y calle España dió fin á su existencia, descerrajándose un tiro, el ciudadano oriental Antonio Isidro, de 30 años.

Falleció al ser trasladado á la Asistencia.

ECOS SOCIALES

Rosario, Febrero 11 — Como se esperaba, resultó brillante y lleno de animación, el baile organizado por la sociedad Rosa de España, que se llevó á cabo anoche en los lujosos salones de la sociedad española.

CONCURSO INFANTIL

Rosario, Febrero 11—El semanario ilustrado "Monos y Monadas", hizo entrega esta tarde de los premios del concurso infantil que organizó hace poco.

El acto fué muy animado, sirviéndose un lunch á los concurrentes. El señor Abel Elisagaray, director de la popular revista, explicó el alto significado de la fiesta, en breves y apropiadas frases.

AGRICULTURA, GANADERIA E INDUSTRIA

ENFERMEDAD EN LOS VIÑEDOS

LA ANTRACNOSIS

En las plantaciones de vid de la provincia de Catamarca, se acaba de observar una plaga funesta, conocida con el nombre de "antracnosis". El agrónomo A. González Ponce, Genunciante de la enfermedad en cuestión, acaba de practicar un estudio sobre el particular, en su carácter de director del vivero nacional de Catamarca.

Se conocen tres clases de manifestaciones de esta misma afección, denominadas distintamente, á saber: la antracnosis maculata, la antracnosis punteada y la antracnosis deformante.

La que produce mayores estragos y la que se ha observado más frecuentemente es la primera de las mencionadas, producida por un hongo llamado "Sphaceloma ampelinum". Se manifiesta sobre las ramas con manchas parduscas, oscuras, que cada vez toman mayor intensidad, sobre todo en los sarmientos. Estas manchas llevan el nombre de placas ó chaneros. El fondo de estas placas está constituído por fibras disecadas, que por lo común llegan hasta la parte media del tallo, produciendo el debilitamiento de la planta. En estas cavidades suelen tener origen otras enfermedades que ayudan á secar por completo las viñas atacadas. Las hojas presentan también granulaciones negruscas con manchas grises en su centro.

Los racimos cuando se hallan en el principio de su crecimiento, empiezan á debilitarse conjuntamente con los granos que se arrugan, toman color rosáceo negruzco. Tambien suele malcultarse al extremo de no poderlos utilizar.

Cuando los racimos alcanzan un crecimiento mayor, las manchas grises con márgenes negras se presentan más claramente, produciendo un efecto funesto más inmediato.

La base del receptáculo del grano, toma un color pardusco y á simple vista parece como si fuera cartomido, cayendo granos de coloración, comenzando á debilitarse y cae luego conjuntamente con el grano.

El hongo vive en el interior de los órganos atacados y durante el tiempo de calor despide los "conidios" que propagan la enfermedad. Los "conidios" cuyos poros tienen por objeto transmitir la enfermedad de un año á otro, se guarecen en la ritidoma de los tallos de la vid, la que debido al descuido de los cultivadores se halla acumulacas en células muertas que sirven de amparo á un sinnúmero de enfermedades.

El calor y la humedad favorecen el desarrollo de la antracnosis; por eso los terrenos con mucha agua y de difícil desagüe son los más propicios para su desarrollo.

Como método preventivo se aconseja el azufrado aplicado con pulverizadores y en la siguiente proporción: azufre 4 partes, cal 6 partes.

Otra fórmula eficaz, es la siguiente: sulfato de hierro 6 kilos, sulfato de cobre 2 kilos, ácido sulfúrico comercial 2 litros, cal grasa 6 kilos y agua 150 litros.

La primera aparición de esta plaga debe atenderse muy especialmente para que no se reproduzca invadiendo las viñas extendidas en miles de hectáreas andinas. La aplicación de los remedios indicados, debe ser inmediata.

OBSERVACIONES METEOROLOGICAS

Instalación especial de LA PRENSA

Termómetro

A las 3 a. m. hoy 20.0

Ayer

6 a. m. 17.0
12 m. 23.0
6 p. m. 23.0
12 p. m. 21.0

Barómetro.

A las 3 a.m. hoy millim. 761.0

Ayer

6 a. m. 768.0
12 m. 769.0
6 p. m. 760.0
12 p. m. 760.0

VIENTO a las 3 a. m. de hoy: Este.

Cielo: Despejado

SOL: Sale 5.09 a. m.
Se pone 6.33 p. m.

LUNA: Sale 12.10 a. m.
Se pone 3.01 p. m.

Un persistente viento del Este sopló ayer con regular fuerza y mantuvo el ambiente fresco y agradable.

El barómetro experimentó un ascenso sensible, de manera que, á estar á sus indicaciones, no variará el tiempo.

Dirección y velocidad del viento, SE. y E., con una velocidad de 12 kilómetros por hora. A las 12 de la noche sopleba viento Este.

Humedad del aire: máxima 75.

Temperatura del día 11 del año anterior: máxima 26 grados; mínima 11.5.

Universidad Nacional de La Plata—Datos meteorológicos de las 7 a. m.: Presión atmosférica á cero grado y al nivel del mar, 765.79 mm.; variación en 24 horas + 4.25 mm.; temperatura: 17.2; mínima á las 5.10 a. m., 12.5; humedad relativa 76; tensión del vapor de agua 11.40 mm.; viento: dirección, SE, velocidad en kilómetros por hora 14.

Datos meteorológicos de las 2 p. m.: Presión atmosférica á cero grado y al nivel del mar 764.33 mm.; temperatura 21.4; humedad relativa 65; tensión del vapor de agua 12.73 mm.; viento: dirección E, velocidad en kilómetros por hora 12

Avisos de lluvia recibidos por la oficina meteorológica argentina.—Ha llovido en:

Santa Fe—Arequito 6 mm., Berabevú 3, Carcarañá 18, Casilda 27, Chabás 35, Fuentes 9, San José 22, Serodino 4.

Tucumán—La Cocha 18 mm., Monteagudo 13, Monteros 93.

Córdoba—Corral de Bustos 25 mm., Inriville 3, Isla Verde 48. Los Surgentes 5.

Jujuy—Jujuy 11 mm., P. del Carmen 4, Tumbaya 14, Gapla 80.

Salta—Cobos 9 milímetros.

Catamarca—Catamarca 2 mm.

—Cálculo del tiempo probable hasta las 8 p. m. de hoy, según la Oficina Meteorológica Argentina:

Provincia de Buenos Aires—Bueno, temperatura en ascenso.

Santa Fe, Entre Ríos y Corrientes—Bueno, poco cambio de temperatura.

Jujuy, Salta y Tucumán — Bueno, poco cambio de temperatura.

Región mediterránea—Bueno, temperatura en ascenso.

Región andina—Bueno, temperatura en ascenso.

Neuquén y Río Negro—Bueno, temperatura en ascenso.

Chubut y Santa Cruz—Bueno, poco cambio de temperatura.

POR DIVERSOS BARRIOS

Las avenidas Gaona y Chubut

ALGUNAS QUEJAS

Después de activas gestiones realizadas por vecinos, las autoridades municipales resolvieron, aunque con algún atraso, la pavimentación de las avenidas Chubut y Gaona, cuya importancia crece en forma sorprendente.

Aunque esas obras llenan una necesidad, tendrán que ser forzosamente complementadas con otras de igual utilidad para una importante zona del municipio. Nos referimos á la instalación en esas calles, de un servicio de alumbrado y á la colocación de árboles en las aceras.

Pero la iniciación de esos trabajos, pensamos que debe ser apresurada por las autoridades edilicias, no solamente por requerirlo así la importancia de aquellas arterias, sino también, y muy especialmente, porque la ejecución de esas obras después de estar concluída la pavimentación, originará gastos y traerá perjuicios al vecindario, al tráfico y á la comuna.

Pensamos que esta observación oportuna debe ser atendida por la Municipalidad.

—Un vecino de la calle Cangallo, entre Billinghurst y Sadi Carnot, nos escribe para denunciarnos que á pesar de haber trascurrido más de seis meses desde que fué terminada la colocación del pavimento en aquellas calles, aún hay allí montones de tierra, sobrantes de las obras.

Hace notar asimismo esa persona, el poco aseo de aquella cuadra, especialmente de las aceras.

—Hemos recibido la visita de un grupo de vecinos de la calle Carlos Calvo entre Rioja y 24 de Noviembre, quienes nos manifestaron las molestias que ocasiona á ese barrio el hecho de que sea permitido el permanente estacionamiento de gran cantidad de carruajes, tanto en las horas del día como de la noche.

—Numerosas personas domiciliadas en las inmediaciones de la esquina de las calles Merlo y Remedios nos denuncian que las aguas provenientes del corralón municipal establecido en aquel paraje, se estancan en las zanjas, con evidente peligro para la salud del vecindario.

Es sugerente esta denuncia, por cuanto es una repartición municipal la que con su desidia perjudica á la higiene de un barrio.

—Según nos han informado vecinos de Flores, la calle Bolivia se halla en pésimo estado; tanto en lo que se refiere á la pavimentación, como en lo que atañe á la higiene.

La falta de pavimentación, dicen, es causa de que en los días de lluvia, dicha calle, especialmente en las inmediaciones del hospital, se convierta en un verdadero lodazal, lo cual, naturalmente, trae fatales consecuencias para la salud del vecindario.

En estos últimos tiempos se ha producido un caso de fiebre tifoidea, que justifica más aún la necesidad de higienizar esa calle.

DEPORTES

CARRERAS DE CABALLOS

HIPODROMO ARGENTINO

LA REUNION DE AYER

RODADA DE DOS JOCKEYS

Enorme fué la concurrencia que asistió ayer al Hipódromo Argentino, y grandísima la cifra de boletas jugadas.

La reunión se llevó á cabo en medio de la mayor tranquilidad, y con resultados no muy contradictorios y fatales para la cátedra, si ha de tenerse presente que los diferentes números se presentaban repletos de competidores.

Una nota desagradable empero, conmovió á la regular rodada del favorito Carlos XII y de Belle, en la prueba inicial, dirigido por Felipe Gallardo y el aprendiz P. Rodríguez, respectivamente. La carrera fué disputada por 12 competidores, y cerca del stud. Icsacha, aquellos cayeron al suelo, con tan mala suerte Gallardo, que sufrió una fuerte conmoción cerebral y la fractura del cráneo, por lo cual á los pocos instantes se le trasladó al hospital Piroyano.

Dada la señal de partida, ocuparon los puestos delanteros Diablotín, Dionisia, Canrobert, Chicago, Fanfarrón y Sancho. Frente á las tribunas populares, Sancho se destacó al frente manteniéndose en el puesto avanzado hasta pasar el disco.

Chicago, la extrema "outsider" Chaucha ($ 45.25 por boleta á placé) y Miss Misha, finalizaron en los puestos inmediatos en el marcador.

La Liquette, ganadora de dos carreras y segunda de Sixtina, "performances" alcanzadas del 11 de Enero á la fecha, se adjudicó al galope la segunda carrera, prueba en que era cotizada como favorita.

Sombress dirigió la marcha seguida á cuatro cuerpos primero y luego á dos por La Liquette, Lady of the Hill, Prusia y Airoso.

La Liquette en todo momento dominaba á la pensionista del stud Villanueva, y á la altura del tinglado, cargó de firme para aventajaria muy fácilmente por cuerpo y medio.

Lady of the Hills, finalizó tercera, Prusia cuarta, Machita quinta, Refucilo sexto y Airoso último, muy distanciado.

Kamala, una hija de Alacrán, de tipo común, cabezona, y de mucho hueso, por su puesto de segunda de Locura (á media cabeza) en la primera prueba abierta para las potrancas de dos años, fué la preferida de la opinión en el premio "Echeverría", carrera en 800 metros. La cátedra estuvo aquí muy "rumbeada" pues no sólo Kamala respondió á tal preferencia, sino que también Carmelita (cotizada en segundo término), se hizo presente en el segundo puesto en la llegada.

Kamala y Carmelita se adelantaron á sus contrarias, y perseguidas de cerca por Congo's Legacy y Pía, salvaron la meta en ese orden.

Pismanta alcanzó el tercer placé, á un cuerpo de la ganadora.

Lavengro, un hermoso y veloz hijo de Druid y Fuga, que en su estreno (cuarta), Dominguito, Cueca, Esencia, Mems, Parahyba, y Pía.

Ganada por medio pescuezo.

Tiempo: 0'49" 2/5.

Premio "Juramento", 800 metros. Potrillos de dos años. Peso: 54 kilos — Lavengro, alazán, por Druid y Fuga, del stud Sceptre (Arturo P. Iruesta), $ 13.25 y 4.55; segundo Dudoso, $ 3.90; tercero Don Patricio, $ 4.15.

No placé: Sotera, Génio, Chavirari, De Grieux, Pastor, General Leyría, Nadir, Jenisaro (cuarto).

Ganada por cuerpo y medio.

Tiempo: 0'48" 2/5.

Premio "Mendoza", 2.000 metros. Peso: 56 y 54 kilos—Tragaldabas, zaino, 3 años, por Orión y Aleluya, del stud Gran Muñeca, (Gabriel Ardouin), pesos 13.80 y 4.70; segundo Ramal, $ 7.50; tercero Jeunesse, $ 6.05.

No placé: Oropel 53, Bailén, Old Fellow, Agramante, Meritorio, Guarapo, Joao Cándido, Esparto, Hiuncá, Chochita (cuarta), Teté 51, y Ondulada.

Ganada por cuerpo y medio.

Tiempo: 1'28" 2/5.

Premio "Sucre", 2.000 metros — La Liquette, alazana, 4 años, 52 kilos, por Orión y Pavaretta, del stud Hawkins (aprendiz L. Cattarena), $ 4.85 y 2.80; segunda Nombres, $ 3.15; tercera Lady of the Hills 49.

No placé: Alroso 58, Machita 57, Refucilo 53, y Prusia 51 (cuarta).

Ganada por cuerpo y medio.

Tiempo: 2'11" 4/5.

Premio "Echeverría" 800 metros. Potrancas de dos años. Peso: 54 kilos — Kamala, alazana, por Alacrán y Kilena, de la escuela Carrero (José Carelli), $ 6.95 y 3.15; segunda Carmelita, $ 4.55; tercera Pismanta, $ 4.75.

No placé: Pure Lass 52 (cuarta), Dominguito 54, Ducho 51, Berón de Astrada 50, Kala 49, Birola 49, Arco de Oro 49, Reloj 48, Damasca 47, Bordona 44, Fum Lam 44, y Malpica, 51.

Ganada por una cabeza.

Tiempo: 1'27".

Premio "Monroe", 2.500 metros—Asti, alazán, 4 años, 48 kilos, por Orviето y Politely, del stud Pagola (aprendiz A. Naval), $ 8.05 y 4.30; segundo Guarany 50, $ 3.60; tercera Serena 50.

No placé: Richepin 58, Dúliman 48, Antipirina 50 (cuarta), y Mulay Hafid 40 kilos.

Ganada por 3/4 de cuerpo.

Tiempo: 2'41" 4/5.

VARIAS NOTICIAS

Entre ganador y placé, ayer se vendieron 533.453 boletas.

—Una resolución inconsulta dictó ayer la comisión de carreras, al disponer que se realicen reuniones hípicas el lunes y martes de Carnaval, vale decir, cuatro reuniones en cinco días casi consecutivos: 18, 19, 20 y 22, en el Hipódromo Argentino.

Está aún fresco el pensamiento del Poder Ejecutivo puesto de manifiesto ha pocos días por el señor Ministro de Hacienda en la Cámara de Diputados, respecto á las reuniones en días de labor, y por extensión á las que se llevan á cabo en domingos y días feriados, sobre todo teniendo en cuenta que éstos llegan al exceso en nuestro país.

Con reuniones consecutivas se obtienen programas pobres de inscripciones, y el natural decaimiento de interés por parte de los aficionados, por aquello de que "lo poco agrada y lo mucho enfada".

—Procedencia de los vencedores en la reunión de ayer, en Palermo:

Sancho, hara "La Segunda"; La Liquette, "Henry Hawkins"; Kamala, "Nacional"; Lavengro, "El Carmen"; Tragaldabas, "Henry Hawkins"; Olaf, "Navarro"; Bizcocho, "El Moro"; Asti, importado.

—Cuidadores de los mismos:

J. A. Benavídes, de Sancho; Juan Antonio, de La Liquette; Santiago Gómez, de Kamala; Ramón Cardoso, de Lavengro; Liborio Sosa, de Tragaldabas; Togro; Liborio Sosa, de Olaf; Lauro de los Santos, de Bizcocho; Segundo Peña, de Asti.

—Antecedentes de los animales que ayer abandonaron la categoría de perdedores:

Kamala, nació en 1913 en el haras "Nacional". Es hija de Alacrán y Kilena, ésta, nacida en Inglaterra en 1905, é importada al país en 1906. Hija de Saint Aidan (Saint Simón y Santa Helena por Hermit) y Killacoopa por Phocion y Killarney por Master Kildare.

—Lavengro ex First Rate, nació en "El Carmen". Es hijo de Druid y Fuga, ésta nacida en el mismo haras en 1905, é hija de Combate y Foudre por El Amigo y Pie por Thurio y Bide-a-Wee por First Flight.

Fuga es hermana de Cuatrero y materna de Fidias, Filtro, Frisa (madre de Fósforo II) y Fija.

—Sancho, nació en 1908 en el háras "La Segunda". Es hijo de San Graal y Musette, ésta nacida en el mismo establecimiento en 1898, é hija de Eolo y Muchama por Star y Menagère por Le Petit Caporal y Marcellette (Roy Blas).

Sancho es hermano de Satira y Nopal ex Hechicera.

—A última hora nos informan del hospital Piroyano, que continúa en igual estado de gravedad, el jockey Felipe Gallardo, que rodara en la primera carrera de ayer en el hipódromo Argentino.

CARRERAS EN MONTEVIDEO

(Por telégrafo)

Montevideo, Febrero 11—Ha sido el resultado de las carreras disputadas esta tarde en el Hipódromo Nacional de Maroñas:

LLEGADA DEL "PREMIO ECHEVERRIA"

Primera carrera, para potrillos de dos años, 1.000 metros: 1, Pilcomayo; 2, Pilcaniyeu; 3, Pilcaco. Tiempo: 1.14 1/5. Ganó por una cabeza y un cuerpo. Pagó: $ 3.50, $ 2.50 y $ 2.50.

Segunda carrera, para potrillos de dos años, 1.000 metros: 1, Pilcaco; 2, Pilcaniyeu; 3, Pilcomayo. Tiempo: 1.14 1/5. Ganó por una cabeza y un cuerpo. Pagó: $ 3.50, $ 2.50 y $ 2.50.

Tercera, 1.000 metros: 1, Pilcaniyeu; 2, Pilcaco; 3, Pilcomayo. Tiempo: 1.14 1/5. Ganó por una cabeza y un cuerpo. Pagó

...ra. Hasta que [illegible] ...
...ción de [illegible] ...
...ción de [illegible] ...
...ción de

MERCADOS AGRICOLAS

El mercado de cereales se reanimó bastante durante la última semana transcurrida, en razón de la reanudación, completa de las operaciones portuarias, y por haberse acrecentado los elementos de que disponen los ferrocarriles para mover el tráfico demorado.

En conjunto, la exportación de la semana alcanzó á 30148 toneladas de trigo, 7.918 de lino y 24053 de avena. En igual semana de 1911 se había embarcado 72.661 toneladas de trigo, 51 de maíz, 15.773 de lino y 23.744 de avena.

Desde el 1o. de Enero hasta el 9 del corriente mes los embarques de granos, comparados con las de igual período de 1911, arrojan las siguientes cantidades, en toneladas:

Cereales	1912	1911
Trigo.	53.938	262.658
Maíz.	—	103.327
Lino.	18.515	29.930
Avena.	59.477	11.679

En las estaciones de ferrocarriles y en los galpones particulares inmediatos á aquéllas, había el sábado alrededor de 7 000 000 de bolsas con cereales á la espera de tracción para ser transportados á los mercados y á los puertos.

Publicamos á continuación un detalle de las últimas operaciones realizadas en trigo, maíz, lino y avena, tanto en Buenos Aires como en el Rosario, al contado y á plazo, datos que dan una idea exacta del verdadero estado del mercado de granos:

BUENOS AIRES

TRIGO

Fechas de ventas	Entrega en: Feb.	Mar.	May.
Febrero 7 . . .	9.10	8 85	8.80
Enero 31 . . .	8 55	8 50	8.40
Enero 24 . . .	8.90	8.65	8.60
Enero 17 . . .	8.95	8 75	—

LINO

Febrero 7 . . .	17.90	17.65	17.60
Enero 31 . . .	17.40	17.10	17.10
Enero 31 . . .	17.90	17.40	17.40
Enero 17 . . .	17.90	17.55	17.55

AVENA

Febrero 7 . . .	6 30	6.20	—
Enero 31 . . .	6 10	6.00	—
Enero 24 . . .	6 15	5.00	—
Enero 17 . . .	6 10	6.10	—

MAIZ

	May.	Jun.	Julio
Febrero 7 . . .	5 45	5 20	5.20
Enero 31 . . .	5 45	5 25	5.15
Enero 24 . . .	5 50	5.30	—
Enero 17 . . .	5 70	5.45	—

ROSARIO

TRIGO

	Feb.	Mar	Abr.
Febrero 7 . . .	8 65	8.55	8.55
Enero 31 . . .	8 30	8.25	8.25
Enero 24 . . .	8 55	8.45	8.45
Enero 17 . . .	8 50	8.45	—

LINO

Febrero 7 . . .	17 30	17 00	17.00
Enero 31 . . .	16 35	16 50	16.50
Enero 24 . . .	17 20	16 75	—
Enero 17 . . .	17.10	16.70	—

AVENA

Febrero 7 . . .	6 15	6.05	—
Enero 31 . . .	6.05	6.00	—
Enero 24 . . .	6.10	6 00	—
Enero 17 . . .	6.20	6 20	—

MAIZ

	May	Jun.	Julio
Febrero 7 . . .	5.30	5.15	5.10
Enero 31 . . .	5.35	5.15	5.10
Enero 24 . . .	5 40	5.15	5.10
Enero 17 . . .	5.45	5.30	5.25

VALOR DE LA PROPIEDAD

BRAVO BARROS Y CIA.

Casa con edificio antiguo, Alsina 1867 al 73, de 13.74 metros de frente por 68.89 de fondo, superficie 946 55 metros cuadrados, en $ 150 000, que equivale á $ 158 47 el m. c. Comprador, señor Eduardo García.

Casa Pampa 2772, de 28 20 metros de frente por 33.90 de fondo en un costado, y 33 74 en otro, contrafrente 28.87, superficie 966 57 metros cuadrados, en $ 128.000, que equivale á $ 132 42 el metro cuadrado. Comprador, señor José R. Apaolaza.

Casa Paso 528, de 8.68 metros de frente por 25 90 de fondo, superficie 225 07 metros cuadrados, en $ 44 500, que equivale á $ 197 70 el m. c. Comprador, señor José Ciarlo

Casa en Flores, Varela 504, esquina Tandil, de 16 95 metros de frente por 23.35 de fondo en un costado y 20.92 metros en otro, contrafrente 12 46, superficie 322 metros cuadrados venta por orden judicial, en pesos 19 800, que equivale á $ 61 49 el metro cuadrado Comprador, señor Honorato Maggi

Casa Boedo 1092, esquina Cochabamba, 11 25 metros de frente por 18.69 de fondo en un costado y 17 92 en otro, superficie 207 77 metros cuadrados, en $ 16.000, que equivale á pesos 77 el m. c. Comprador, señor José Alonso.

Casa Boedo 1109, esquina Cochabamba, de 11 08 metros de frente por 11.25 de fondo en un costado y 13 63 en otro, superficie 124 metros cuadrados, en $ 14 600, que equivale á pesos 117 74 el m. c Comprador, señor Enrique Battilana

Casa Cochabamba 3612, de 7 43 metros de frente por 11 77 de fondo, superficie 86 41 metros cuadrados, en $ 11 300, que equivale á $ 131 90 el metro cuadrado Comprador, señor Enrique Battilana

Casa Cochabamba 3622, de 7.43 metros de frente por 20 73 de fondo en un costado y 20 48 en otro, superficie 144 30 metros cuadrados, en $ 11.300, que equivale á $ 77 67 el m. c. Comprador, señor Jaime V Fornells

Casa Yapeyú 994, de 7 79 metros de frente por 8 66 de fondo, superficie 67.46 metros cuadrados venta por orden judicial en $ 7 950, que equivale á $ 117 84 el m. c. Comprador, señor Angel Montini.

Terreno Boedo 1117, con una superficie de 163 metros cuadrados, á razón de $ 68 62 el m c. Total, pesos 10 500. Comprador, señor Manuel Goldenberg.

Importan estas ventas, $ 413 850

V. S LOBATO Y Cía

En Burzaco, la quinta de Baraglia, 77.223.92 metros cuadrados, á 6 cuadras de la estación, en $ 58.000, que equivale á $ 0 75 el metro cuadrado. Venta por división de condominio. Comprador, señor Juan Baraglia.

En Burzaco, frente á la estación. La esquina Carlos Pellegrini y Cristóbal Colón, en 4 lotes. El lote de la esquina, con 382 metros cuadrados y edificio, en $ 12.150, que equivale á $ 30.90 el metro cuadrado. Dos lotes con frente á la calle Colón y superficies de 400 metros cuadrados cada uno, á razón de $ 12 el metro cuadrado. Un lote sobre la calle Pellegrini, con superficie de 301 metros cuadrados, á razón de $ 9.93 el metro cuadrado. Importe, $ 14.653,25. Comprador de los 4 lotes, señor José Antonio Dupré.

Terreno avenida Larrazábal entre Bragado y Tapalqué, con superficie de 195.11 metros cuadrados, á razón de $ 20 el metro cuadrado. En 30 mensualidades Importe, $ 3.903. Comprador, señor Francisco Soto y Calvo.

Dos lotes calle Chascomús entre la avenida Cárdenas y la calle Cañada de Gómez, con superficies de 126 y 112.50 metros cuadrados. Vendidos en 60 mensualidades, á razón de $ 8.03 el metro cuadrado. Importe $ 2.592. Comprador, señor Antonio Yansen, los 2 lotes.

Terreno en La Plata, calle 25 entre 61 y 62, con superficie de 600 metros cuadrados, á razón de $ 1.50 el m. c. Importe, $ 900. Comprador, señor Bartolomé Botto.

En la Ensenada, en la Villa Banco Constructor, terreno de 547.50 metros cuadrados sobre la calle Industria, á razón de $ 1.02 el metro cuadrado. Importe $ 560. Comprador, señor Pedro Marcellini.

Frente á la estación Tolosa, en las quintas 17 y 36, dos lotes con superficies de 275 y 300 metros cuadrados, á razón de $ 1 el metro cuadrado. Importe, pesos 670. Comprador, señor Pedro Marcellini.

En La Plata, manzana 287 de Los Hornos, un lote de 375 metros cuadrados, á razón de $ 0 53 el metro cuadrado Importa $ 200 Comprador, señor Pedro Marcellini

En La Plata, quinta 323, sección B, un lote de 356 metros cuadrados, á razón de $ 0 51 el metro cuadrado. Importe $ 180 Comprador, señor Pedro Marcellini

PUBLIO C. MASSINI Y CIA.

En Coghland, con frente al bulevar Congreso y á la vía del F. C. Rosario, ramal al Tigre, calles Quesada, Eberá, Guiará, M. Pedroza, Forest, Estomba, Tronador y Plaza, vendidos 41 lotes con una superficie en conjunto de 14.275 metros cuadrados y obteniendo un promedio de $ 17 el m. c., pagadero su importe en 40 mensualidades, sin interés; importa, $ 242 675. Compradores, señores W. T. Story (varios lotes), Anselmo Capurro, J. Pedro Drual, Luis Bianchi, Elías Nowa, A. Ríos, Nicasio Ostubi, Francisco Soto Calvo, Modesto Suristo, Manuel Gomara, Pedro René (varios lotes), Guillermo José Pillado, Alberto Tomassi, Anacleto Pérez, Rómulo Fernández, Aristides Soria, Eduardo Gallo, José Ortiz, Marcial Tisera, Luis Laverne, Joselín Antines, Santiago Carnites, R V. Arcuri, Andrés Sillenter, A. Arruntini, Carlos F Martini, Pedro Fernández, Juan B Ramallo y varios otros.

Casa Montevideo 459 al 63, entre Corrientes y Lavalle, de 8.43 metros de frente por 32 42 de fondo, compuesta de un edificio antiguo, en $ 92 000, que equivale el metro cuadrado, á pesos 336 62 Comprador, señor Adolfo Fefer

Judicial, entre Villa del Parque y Juncal, 65 lotes con frente á las calles Sud América, Bolivia, Indio, Jonte y Elizalde, obtúvose de $ 15 10 á 4 50 el metro cuadrado, importa, $ 141 051 10, superficie vendida 21 700 17, metros cuadrados. Compradores, señores Roque Laguardia, Constantino Bassi, Riva Domínguez, Vicente Perassi, José María Ferro Mariño (varios lotes), José Soldano (varios lotes), Epifanio Escazziotta, Carlos Maure, Miguel Grondona, Manuel Barbaressi, Alfredo Vickner, Arnaldo C. Iges, José Castro, Pedro Borns, Varsi y Jiménez, O E. Acamure, Antonio Molina, José Estévez, Italo Torricelli, E. Nicoleti, Sarinelli Vituona José López Varela, Arnoldo Figari, Romualdo Bacigalupi y otros

Estas ventas suman en conjunto, $ 475 726

BACIGALUPPI Y RUA

En Flores, propiedad calle San Pedrito 334, entre Convención y Directorio, mide 9 99 metros de frente por 31 99 de fondo, superficie 319 26 m. c. Consta de 3 dormitorios en el fondo, pesebre y altillo y demás comodidades. Vendida en $ 14 250 ó sea á $ 44 50 el m. c. Comprador, señor Arturo González Etcheverry

En Villa Devoto, casa-quinta Tequendama y Gualeguaychú, mide 17 32 metros de frente por 3 52 de fondo, superficie 164 88 Consta de 2 dormitorios, comedor, cocina, baño, w. c. y demás comodidades. Vendida en $ 11.200. Comprador, señor Remigio J. Tomé.

En Flores, San Pedrito esquina Directorio, un lote esquina y una casa, la primera, con superficie de 154 48 m. c y la segunda consta de sala y escritorio, 2 dormitorios, baño y pieza de servicio y demás comodidades Vendido el terreno en $ 44.70 el m. c. Importa $ 6 903 06 Comprador, señor Mariano H Acosta

La casa vendida, en $ 12 500 Comprador, señor Manuel Del Valle

Avenida San Pedrito 338, entre Convención y Directorio, terreno con edificio de 3 piezas antiguas, Mide 9.98 metros de frente por 42.55. Superficie 424 64 m. c Vendido en $ 48 30 el m. c Importa $ 20.510. Comprador, señor Otto Guellimetti.

En Belgrano, terreno calle Acha entre Echeverría y Sucre, mide 8.66 metros de frente por 25.81 de fondo. Superficie 2 223 50 m. c. Vendido en $ 20 15 el m. c Importa $ 4 503 52 Comprador, señor Matías Aranda

Cuatro lotes que forman la esquina de Avelino Díaz y Albarracín. Venta en mensualidades con superficies que varían entre 112 48 y 224 98 m. c. Vendidos de $ 36.30 á 56, el m. c. Importan $ 37 200 Compradores señores Manuel Maturana, Atanasio Quiroga, Santos Beltrán, y Julio Isasmendi

Veinticinco chacras en Cobo, F. C. Sud, á 8 cuadras de la estación, parte del reputado campo conocido por la Loma de la Caldera, y con frente al camino general y lindando con el conocido establecimiento la Armonía, con superficies que varían entre 4, 6 y 8 hectáreas y una fracción de 80 hectáreas con algunas construcciones. Vendidas de $ 600 á 660 la hectárea. Importan pesos 110 760 Resultaron compradores, señores doctor Juan Divito, Blas Alvarado Justo López Novillo, E. Benítez, Federico V. Vitale, Emiliano J. Martínez, Antero Cinoulié, Francisco Santisteban, Farías H Gofredo, Manuel Fioretti, Giosue Fontana, Mauricio Delindo, José Helguero, Ramón H. Gutiérrez, Antonio Guiraldez, Antonino Cano y Raúl J Delucca.

En Cañuelas, 28 quintas á cuatro cuadradas de la estación con superficies que varían entre 1 223 y 1.971 63 m. c Venta en 80 mensualidades. Vendidos de $ 0 37 y 0.56 el m. c. Importan pesos 33.657 60 Compradores, señores Pedro Palermi, Esteban Mente, H. Binhnstein, Saúl Bayón, Juan Gómez y otros.

En Mar del Plata, la esquina Las Heras y Falucho, dividida en 3 lotes con superficies que varían entre 224.98 y 366,97 el m. c. Vendido de $ 73.65 á 83 el m. c. Esta venta importa $ 64.500. Compradores, señores Carlos Lagomarsino, D. Hermida y Juan Gotuzzo.

Importan estas ventas, la suma de $ 207.234.19 moneda nacional.

G. G. GROSSO

En Coghlan, 7 lotes calles Guayra y Lugones, Guayra y Miller, superficie de 187 á 280 varas cuadradas, con un promedio de pesos 10.80 la vara cuadrada, resultando compradores los señores Nieves E. Isurrieta (2), David Rubinstein, Alfredo Sanguinetti (2), Andrés Arrivas y Mercedes Monjo. Importe total pesos 16.926,71.

Un lote de terreno calle Manuela Pedraza entre Miller y Valdenegro, superficie 10 por 53 varas, á razón de pesos 7.50 vara cuadrada. Comprador, Andrés Arrivas. Total pesos 3.972,50

Dos lotes, Chorroarín y Avalos, de 234 y 390 varas cuadradas á razón de 12 y 13.50 pesos vara cuadrada. Compradores, Angel Assini y Juan Pascual. Total pesos 8.015.

Una manzana en Villa Pueyrredón, circundada por las calles Avda. América, Tequedama, Helguera y Argerich, compuesta de 17.000 varas cuadradas, á razón de pesos 7 vara cuadrada. Comprador, señor Román López, en comisión. Total de esta venta 119.000 pesos

En Mar del Plata, ejido Peralta Ramos, quinta número 35, superficie de 22.372 varas cuadradas, en la cantidad de 30.000 pesos. Comprador, señor Delfín Tapeo.

El importe total de estas ventas asciende á la cantidad de 177.363,71 pesos.

JOSE CONTI

Casa calle Gurruchaga 1650. Comprador, señor Domingo Monti. Vendida en pesos 10.500.

Casa calle Gurruchaga 1701 al 13. Comprador, señor A. Lezica. Vendida en pesos 10.000.

Casa calle Achega entre Congreso y Quesada, vendida en pesos 7.150. Comprador, señor A. J. Bonelli.

Casa calle Bella Vista, 3981 entre Mendiza y Juramento, vendida en pesos 8.900. Comprador, señor P. J. Ferrari.

Terreno calle Avenida San Martín entre Lacar y Morán, de 535.80 varas cuadradas, á razón de pesos 17 la vara cuadrada. Comprador, señor Eduardo Schaller. Importe pesos 9.090.

Tres lotes calle Achega y Congreso vendidos á razón de pesos 8.20 á 8.90 la vara cuadrada. Comprador, señor A J. J. Bonelli. Importe pesos 51.000. Importan estas ventas pesos 96.640.

V. C. BADO Y CIA.

Propiedad calle Talcahuano, formando esquina á la calle Cangallo 206 al 228 y por Cangallo 1301, 05, 07, 11 y 15, de 32 metros por 19.35, con un martillo en contra de 6.40 por 6.90 metros, superficie 620 m. c., en pesos 403.000, promedio del m. c. 650. Compradores, señores Juan Wenscemblat é hijos y Alejandro Gerosteni.

Propiedad Andes 1021, de 23.60 metros por 43 30, superficie 1.017 m. c., en $ 203.000, promedio $ 200 el m. c. Comprador, señor Nicolás Carco.

En Mar del Plata, manzana B, quinta 147, con frente á la calle Falucho, General Paunero y General Mitre, superficie 5.495 m. c., en $ 183.335, promedio $ 35.12 el m c. Comprador, señor Gabriel Scanapieco.

Importan estas ventas, $ 789.325.

JUAN M. BRUNETTI Y CIA.

Judicial, 6 lotes de terreno en Adrogué, con frente á la avenida Espora y calles Bernardo de Irigoyen é Italia, desde $ 5.60 á 2.60 la v. c. Compradores, Félix Lébano G. Giudice y Carlos Ortiz de Zárate.

Judicial, en Francisco Madero (F. C. O.), casa de familia y edificio para molino, en $ 12.100. Comprador, Víctor Tobino.

Dos lotes en el Caballito, calles Paligué y Añasco, á $ 9 y 10 la v. c. Compradores, Benito Bernabó y José Venturino

Tres lotes avenida Chorroarín, calles Barnes y Morlote, á $ 14 y 11 la vara cuadrada Compradores, Isaac Rossvill y Pedro José Ramondene.

Dos lotes en la Floresta, calles Garro y Arroyo Maldonado, á $ 5.50 y 8 la v. c. Comprador, Froilán Fernández.

Un lote avenida Mariano Acosta entre Convención y Directorio, á pesos 18 la v. c. Comprador, Titurcio Gómez. Total de lo vendido, $ 46.360.

FRANCISCO ABALO

Terreno calle El Cano entre Charlone y Giribone, en $ 25 la v. c. Comprador, señor José M. Rossi.

Terreno calle Charlone entre El Cano y Del Colegio, á $ 15.80 la v. c. Comprador, señor Diego R. Sánchez.

Terreno calle Holmberg entre Fraga y Rosetti, á $ 14.40 la v. c. Comprador, señor Rómulo M. González.

Terreno calle Plaza entre Fraga y avenida Triunvirato, á $ 17.40 la v. c. Comprador, señor Nicanor García.

Terreno Varela entre Merlo y Lobos, á $ 23 la v. c. Compradora, señora Concepción M. de Lloveras.

Terreno Directorio entre Juan y Miró, á $ 20 la v. c. Comprador, Dionisio Gallegos

LUIS TORRES Y CIA.

Finca calle Laprida 1253, entre Güemez y Paraguay, compuesta de 6 casas de vecindad de 8 pisos, recientemente terminada, en un terreno de 10 80 varas por 35, en $ 176.000 Compradora, señora Sara Legarreta de Aguirre Paz.

MANUEL T DURAN

29 lotes entre Almagro y Palermo, sobre las calles Bompland, Loyola, Aguirre, Castillo, Carranza y Dorrego, á precios que varían desde $ 31 25 á 38 75 el m c Importe total de la venta, $ 235 770.64.

C. NARVIAJA BENITEZ

Casa Herrera 1976 al 80, en pesos 16.100. Comprador, señor Luis Vaccari

O. E. AGOAME

Casa Moreto 550 y Provincias Unidas, 10 por 44, 3 dormitorios, comedor, baño y dependencias, en $ 15.950. Comprador, señor Luis Lanzani.

Casa San Eduardo 4474, entre Fonseca y Belén, 10 por 21, tres habitaciones y dependencias, galería, etc., en $ 8.500. Comprador, señor Tomás A. Villamayor, en comisión, para la señora Andrea Z de Villamayor

Terreno en Mármol, mide 56 58 varas á Bynón por 39 46 á Ingeniero White, ó sean 2.232.64 v. c., en pesos 9.500, lo que da $ 4 25 la v c Comprador, Ingeniero Alberto Romagosa.

Terreno en Mármol, calle Bynón y 25 de Mayo, compuesto de 43.90 á la primera por 41 77 á la otra, ó sean 2.103 v. c., á $ 4.50 la v. c., con facilidades de pago. Comprador, señor Rosario Stecchetti.

Terreno en Adrogué, calle Italia entre Espora y Bernardo de Irigoyen, compuesto de 10 varas por 75, á pesos $ 5 la v. c. Comprador, señor Alberto [illegible]

Estas ventas importan, $ 46.944,60

V. VERGNETTELLO

En Villa Urquiza, calle Echeverría 5016, 1 casa con 21, 3 piezas y servicios en $ 7.500, promedio $ 24.50 el m. c. Comprador, Gonzáles.

Casa Cabrera 321, entre Calles y Iturri, 1 casa con 14, 3 piezas y servicios en $ 7.000, promedio $ 43.75 el m. c. Comprador, Marco Dallochio.

Terreno Pirámento entre Astolfo Terrada y Canalejas, 10 por 49, á razón de $ 7.50 el m. c. Comprador, Nicolás Dinizio.

Casa Cochabamba 1685, entre Maipú y Carranza, 10 por 30, 2 plantas, moderna, en $ 16.000, promedio $ 53.40 el m. c. Comprador, A. Wilkinson, en comisión.

Terreno Rivera entre Pita y Roca y Bolívar, 10 por 40, á $ 74.64 el m. c. Compradores, V. y J. Giaccio, en comisión.

Terreno Charlone y Chorroarín, 10 por 37, á $ 73 el m. c. Comprador, Enrique M. Vanel.

Suman estas ventas, $ 67.452.

RAMON ALVIS

Propiedad Blanco Encalada 1774, compuesto de 16.05 metros de frente, 15.30 de contrafrente y 36 de fondo, igual á 405 m. c., con edificio viejo, con base de $ 7.273, en 12.000, ó sea á $ 29.62 el m. c Comprador, doctor Adolfo F. Eberle.

NOTICIAS MARITIMAS

VAPORES ESPERADOS—MES DE FEBRERO

Nombre	Bandera	Fecha	Procedencia
Khorassa	inglesa	12	Amberes
Winchester	inglesa	11	Gothenburg
Madawaska	inglesa	12	Nueva York
x Cambrones	española	12	Valencia y esc.
Tartary	inglesa	12	Liverpool
Provence	francesa	12	Marsella
Manchester City	inglesa	13	Amsterdam
Maasland	holandesa	14	Amsterdam
Zaanland	holandesa	14	Amsterdam
x Amasons	francesa	14	Burdeos
Industry's	inglesa	15	New York
x Verdi	inglesa	15	New York
x H. Rover	inglesa	16	Londres
Hyanthes	inglesa	16	Liverpool
Horatius	inglesa	16	Nueva York
Romsey	inglesa	16	Liverpool
x Cap Vilano	alemana	16	Hamburgo
x Barcelona	española	16	Barcelona
x Re Vittorio	italiana	17	Génova
x Indiana	inglesa	17	Génova
Boniface	belga	17	Pará
P. Bunge	italiana	17	Amberes
x Rawson	argentina	17	Río Gallegos
Springhurn	inglesa	17	Amberes
Mont Cervin	francesa	18	Marsella
A. Johnson	inglesa	18	Gothenburg
Raeburn	inglesa	18	Liverpool (Mo)
x Ortega	sueca	19	Londres
Venus	inglesa	19	Londres
Santa Fe	alemana	20	Hamburgo
Hellenes	inglesa	20	New York
Almería	alemana	20	Amberes
x C. Finisterre	alemana	21	Hamburgo
x Algerie	francesa	21	Marsella
x H. Glen	inglesa	22	Londres
Queen Mary	inglesa	24	New York
x P. Satrústegui	española	24	Barcelona
x Avón	inglesa	24	Southampton
x Frisia	holandesa	24	Amsterdam
Alexandria	alemana	24	Hamburgo
O. Prince	inglesa	25	Nueva York
x Siena	italiana	25	Génova
x Orooma	inglesa	25	Callao (Mo)
Nora	inglesa	26	Amberes
Ruapehu	inglesa	27	Wellington (M
Cabenda	inglesa	27	Burdeos
Santa Lucía	alemana	27	Hamburgo
x Chili	francesa	28	Burdeos
Eugenia	austríaca	28	Trieste
x Italia	italiana	29	Génova
Drumcraig	inglesa	29	Nueva York

VAPORES A SALIR—MES DE FEBRERO

Nombre	Bandera	Fecha	Destino
Vienna	inglesa	12	Nueva York
x Toscana	italiana	13	Génova
Jenfeld	alemana	14	Génova
Blucher	alemana	14	Valparaíso
Garibaldi	italiana	15	Génova
x Pte. Quintana	argentina	15	C. Rivadavia y e
x K. Wilhelm II	alemana	15	Hamburgo
Gotha	alemana	15	Bremen
x Asturias	inglesa	16	Southampton
x H. Warrior	inglesa	16	Londres
Albania	inglesa	17	Londres
x Plata	francesa	17	Marsella
x T. di Savoia	italiana	17	Génova
Hesione	inglesa	18	Liverpool
King	inglesa	18	Amberes
x Ortega	inglesa	18	Callao (Me)
x Brasile	italiana	21	Génova
Bonifacio	inglesa	22	Manaos
x Amasone	francesa	22	Burdeos
x H. Leddis	inglesa	23	Londres
x R. Vittorio	italiana	24	Génova
x Cap Villano	alemana	24	Hamburgo
x Barcelona	española	24	Barcelona
Hydaspes	inglesa	25	Hamburgo
Burgundy	inglesa	25	Liverpool
x Orcoma	inglesa	26	Liverpool (Mo)
Ruapehu	inglesa	27	Londres (Me)
x Algerie	francesa	27	Marsella
x Indiana	italiana	28	Génova

x Indica los vapores correos

ALTURA DE LA MAREA

A las 6 a. m., 29.2 pies; á las 7, 29.2; á las 8, 28.10; á las 9, 28.10; á las 10, 28.10, á las 11, 28.6; á las 12, 28.6; á la 1 p m., 28.6; las 2, 28.3; á las 3, 28.3; á las 4, 27.6; á las 5, 27.2; á las 6, 27.2

Viento: E. y ESE.

LLEGADAS A LA RADA

Vapor inglés "Alduera", de Amberes, con cemento, á H. von Freeden y Bonner; id id "Talavera", de Cardiff, con carbón, al F. C. C. A.; id id "Kelvingrove", de Cardiff, con carbón, á Worms y Compañía; id id "Winbledor" de Burdeos, con carga, á Dabas; barca noruega "Mona", de Baltimore, con madera, á la orden; id italiana "Antonietta", de Paysandú, en lastre, á la orden; id argentina "La Argentina", de Nueva York, con madera, á Montserrat; pailebot norteamericano "Henoy F. Smith", de Halifax, con madera, á la orden.

MOVIMIENTO DEL PUERTO

Entradas: vapor alemán "Blucher", de Nueva York, con 239 excursionistas, en la dársena Norte; id inglés "Hermione", de Liverpool, con pasajeros y carga general, en la dársena Norte (pasó al dock Sur); id id "Lesreaulx", de la rada, en el Riachuelo, á descargar; id argentino "Desterro", de Puerto Borghi á completar su cargamento, en la dársena Norte); id inglés "El argentino", de Bahía Blanca, á completar su cargamento, en el dock Sur; barca italiana "Quinto", de la rada, en el Riachuelo, á descargar.

Salidas: vapor inglés "Highland Watch", del dock Sur, para Zárate, á cargar; id id "Pearlmoor", de la dársena Sur, para Durban, en lastre; id id "Upceme", del Riachuelo, para Bahía Blanca, á cargar; id id "Trunky", del Riachuelo, para Santa Lucía, en lastre; id id "Drumcliffe", del dique 1, para Bahía Blanca, á cargar; id id "Saint Ninian", del Riachuelo, para la rada, á esperar órdenes.

REGISTRO DEL ESTADO CIVIL

Y ELECTORAL

Oficina principal, Tucumán 854; sección 1a., Riyadavia 3151; sección 1a (sucursal), Esquiú 132 (Nueva Pompeya); sección 2a., Monteagudo 12; sección 3a., Iriarte 566; sección 4a., Almirante Brown 1078; sección 5a., Fray Cayetano 65; sección 6a., Belgrano 4138; sección 7a., Bartolomé Mitre 4609; sección 8a., Rincón 1454; sección 9a., Ecuador 335; sección 10a., Alberti 540; sección 11a., Arcuéinaga 487; sección 12a., Santiago del Estero 941; sección 13a., Bolívar 965; sección 14a., Montevideo 185; sección 15a., Malabia 261; sucursal de la sección 15a., Habana, y Esperanza (Villa Devoto); sección 16a. Juramento y Cuba (Municipalidad); sección 16a., Nahuel Huapi 5058 (nuevo); sección 17a., Federico Lacroze 2469; sección 18a., Gurruchaga 2164; sección 19a., Santa Fe 2105; sección 20a., Uruguay 1936.

Los nacimientos deben ser declarados por el pariente más cercano ó por la partera, dentro de los tres días de producidos, bajo pena de multa ó prisión.

Inscripciones de ayer

MATRIMONIOS

Sección 1a.—Leopoldo Soldán, argentino, comerciante, con Rosalía Gattoni, argentina; José Fernández, español, comerciante, con Macrina Alvarez, española; Francisco Plaza, español, empleado, con Laura Bueno, española; Sebastián Patrito, italiano, yesero, con Higinia Galassi, italiana; Antonio Signorello, italiano, empleado, con Lucía Moscati, italiana; Salvador Anfuso, italiano, comerciante, con Catalina Del Río, argentina; Enrique A. Mosquera, argentino, militar, con Julieta Duportal, argentina; Miguel Clausi, italiano, comerciante, San Gil 248, con Elvira Romeo, argentina, Sangil 248; Francisco Lacolla, italiano, confitero, Colombres 1729, con Teresa Robino, argentina, Colombres 1729; José Kaisa, ruso, tejedor, C. Roca 1733, con María Wroblenska, rusa, C. Roca 1733; Cesáreo Alonso, español, jornalero, Coronel Roca y Crespo, con Jacinta Cuervo, española, Coronel Roca y Crespo.

Sección 2a.— José López, español, jornalero, con Lisarda González, española; Lisaris González, español, albañil, con María Méndez, española; Laureano Grifo, austriaco, albañil, con Amalia Yanzig, austríaca; Pedro García, español, panadero, con Victoriana Robledo, argentina; Perfecto Noya, español, jornalero, con Ana Do Santos, española; José López, español, empleado, con Josefa Fernández, española; Duilio Lirón, italiano, albañil, con Regina Corvalán, argentina.

Sección 3a.—Abraham Capellini, argentino, jornalero, Progreso 2479, con Adelina Rodríguez, española, Perdriel 161; Demetrio Prieto, español, curtidor, Santo Domingo 823, con Josefina Díaz, española, Santo Domingo 823; Ramón Martínez, español, jornalero, Santa Magdalena 377, con Dolores Rodríguez, española, Australia 1135; Miguel B. Galcerán, argentino, sombrerero, Santa Cruz 342, con María Bouzas, argentina, Rondeau 1717; Roque Loroño, argentino, gasista, España 431, con Carmen Chapetti, italiana, España 421; Victorino Fasolo, argentino, comerciante, Villarino 491, con Angela Boncompagni, argentina, calle Puentecito 259; Miguel J. Gentile, argentino, carnicero, San Antonio número 1097, con Eufrasia Guzzi, argentina, San Antonio 1097; Elías Pazos, español, comerciante, La Madrid 1644, con Adelina Salito, argentina, Hornos 1246; José Boan, español, empleado, Los Patos 1623, con Carmen Hermida, española, Los Patos 1523; Manuel Ferrari, argentino, empleado, Pozos 2133 con Agustina Biroli, argentina, Los Patos 1573.

Sección 4a.—Andrés Pedro Stambuk, austriaco, empleado, con Flora Puppo, argentina; Rafael Stajano, argentino, ebanista, con Haydée Massini, argentina; Cosme Maracich, austriaco, comerciante, con María Duba, austríaca; Alejandro Martínez, español, comerciante, con Rosa Caburro, argentina; Marino Menga, italiano, carpintero, con Amalia Pellegrini, italiana.

Sección 5a.—Pascasio González, español, empleado, Bolivia 1769, con Petronila Gómez, española, Bogotá 2841; Emilio Lombardero, español, comerciante, Quirno 417, con Pascuala Russo, argentina, Quirno 417; Angel Cada frase le hacía repetir estas sencillas palabras, estas palabras que encerraban toda su emoción, su admiración, su fervor, su sorpresa y su alegría: "¡Oh, mi princesa!" ó bien simplemente, por abreviación cariñosa de su bonito nombre; esta sílaba semejante al tintineo de los cascabeles: Lyne. A la joven le llamó la atención.

—¿Cómo me ama usted, Jean? Creo que cosas misteriosas, potencias ocultas, y todo lo que tiene dominio sobre mi voluntad, me impulsa á ser suya. Varias veces en nuestras conversaciones, ha empleado usted términos que usaba mi adorada madre. Usted me llama: Princesa... Lyne... y ella me decía así, la querida desaparecida, cuando yo era niña, y como yo pronunciara: Princeresa, se me dió ese sobrenombre. ¿Cómo ha podido usted adivinarlo?

Los mismos sentimientos de ternura y de admiración, se traducen por los mismos vocablos.

Una buena hada me destinó para usted desde mi cuna. El "Príncipe Lyndón", y mi madre, aprueban, estoy segura, desde el más allá, mi amor. Mi madre era buena y bella; le hablaré de ella; le hablaré de todo el pasado para que no haya un rincón de mi vida que le sea á usted desconocido ú obscuro.

Existe un sitio aislado, en el parque, cerca de la cascada, bajo los castaños, que me agrada frecuentar para pensar en usted, porque es allí donde mi madre se sentaba para leerme esas maravillosas de mis libros de hadas. Allí me leyó mi primer premio "Agnelo", y cuéntos... muchos cuentos... entre otros, el de la princesa que esperaba en su torre... que esperaba á un caballero, vestida toda de blanco, blancos el alma y el rostro, con los ojos fijos en el horizonte. Yo era esa princesa y usted era el caballero. He visto llegar á usted desde muy lejos. Por el camino, cuando iba á reunirme con usted, he sentido que mi alma llena de usted; estaba encantada y atrozmente aprensiva de inquietud. Usted me parecía siempre preocupado, insensible á mis demostraciones de interés. ¿Se acuerda usted que le dedí al jardinero que colocara una maceta de flores en la ventana de su despacho y que cuidara de renovarlas constantemente? ¿No notó usted eso?

—Fué el quince de Mayo del año pasado. ¡Oh!

Felyne, feliz, saboreó la dicha inesperada de haber sido comprendida; su corazón latía á impulsos de una emoción inmensa.

Citó aún otros hechos insignificantes, á los cuales su ternura concedía una importancia sentimental. Todos eran recordados por Jean. Ella llegó á confesar un acto inverosímil, de loca temeridad.

—Una tarde sabía que usted estaba solo en su trabajo, cedí á un irresistible y loco impulso, y, sintiendo la necesidad de confiarle mi secreto, fuí á golpear á la puerta de su escritorio. Mi corazón desbordaba, y mis labios iban á hablar. Quería decirle á usted que deseaba ser feliz, que no podía ocurrirle á usted nada que me fuera indiferente. Había cerrado la noche, el corredor estaba oscuro y me sentí atrevida en la sombra. Toqué á la puerta... y oí que su pluma se detenía sobre el papel. El miedo de verle sorprenderse de mi acción, de mi falta de reserva y de compostura, me sobrecogió... ¡oh, amado mío! le quería á usted tanto. Sus pasos se acercaron; un malestar, mezcla de vergüenza y angustia, se apoderó de mí; usted apareció... Llevaba una lámpara en la mano; cuando iluminó mi rostro pálido, usted, cogido de sorpresa, casi la dejó caer. Y yo me sentí tan dichosa de ver su turbación, y tan loca de esperanzas, que pudicamente, recogí los velos del misterio sobre

Pedro Senea, 4 años, argentino, Nazca 1981; Aquiles Félix Clerici, 2 días, argentino, Vera 1460; Arturo Gómez, 26 años, español, hospital Tornú; María Teresa Serés, 1 año y 3 meses, argentina, Humboldt 166; N. N., 30 años, hospital Torcuato de Alvear; Nicolás Petrovich, 72 años, austriaco, hospital Torcuato de Alvear; Francisco Vicolo, 45 años, italiano, hospital Torcuato de Alvear; Ana Z. Durante, 6 meses, argentina, Bolivia 3661; Cristina Colella de Camarra, 64 años, italiana, Sud América 3545; Florencio Pom, 67 años, italiano, Nogoyá 3167; Juan Generis 50 años, italiano, Asunción 4743.

Sección 16a.—Rosa M. Sánchez, 1 año, argentina; Dragones y Echeverría; Dominga López, 56 años, argentina, hospital Piñeyro; Cristina Benatto de Rigsetto, 65 años, italiana, Forest 2476; Mario Florindo Antonio Vianello, 5 meses, argentino, Iberá 5876; Raúl Santiago Carbone, 2 meses, argentino, Acha 5270; N. Curto, Núñez 3257; Julio Pablo Bautista Springolo, 64 años, italiano, Repúblicuetas 2036.

Sección 17a.—José Barrera, 58 años, español, F. Lacroze 2467; Manuel Díaz, 1 año, argentino, Ushuaia 3290; Antonio Gabrieli, 52 años, italiano, Estados Unidos 1666.

Sección 18a.—Angel Cáruso, 62 años, italiano, Serrano 830; María T. Jiménez, 26 años, argentina, Oro 2120.

Sección 19a.—Francisco Lobos, 75 años, argentino, Asilo de Mendigos; Juan Sanguinetti, 72 años, italiano, Asilo de Mendigos; Edith Isleño, 7 años, argentina, hospital de Niños; Angela C. Castiglioni, 20 años, argentina, Juncal 2652; María López, 28 años, argentina, hospital Rivadavia; Antonio A. Ramos, 25 años, argentino, Gallo 1955; Concepción Amirati, 10 años, italiana, hospital de Niños; Socorro Lamas, 37 años, española, hospital Rivadavia; Juana María, 16 años, argentina, Billinghurst 2057; Vicente De Francisco, 56 años, italiano, Santa Fe 3029; Justo Tugeman, 30 años, argentino, Azcuénaga 940; Carlos Bufre, 45 años, alemán, hospital Alemán.

Sección 20a.—Alfredo Eduardo Coto, 10 meses, argentino, Eguía 45; Juan Nicola, 29 años, austriaco, Paseo de Julio 984.

SECCION NOTABLES

CHAMPAGNE
IRROY
REIMS
HUGO KERN & Cía.

Sanatorio "GUTIERREZ"

de cirugía, dirigido por los doctores Avelino Gutiérrez, profesor de la Facultad de Medicina, y Angel Gutiérrez, jefe del servicio de cirugía general de mujeres y de ginecología del hospital Español.

Se reciben pensionistas de distintas categorías, Rivadavia 5611. Consultas: doctor Avelino Gutiérrez, martes, jueves y sábados, de 2 á 5 p. m.; doctor Angel Gutiérrez, lunes, miércoles y viernes, de 2 á 5 p. m., Bartolomé Mitre 1548. v4m

Se desea alquilar

un local ó galpón para taller, no menor de 150 varas cuadradas radio, centro de la capital, por carta á Casilla Correo 1733. v13

Dr. Angel F. Ortiz Especialista en las enfermedades del riñón, vejiga próstata, uretra etc. Consultas gratuitas en LA PRENSA los sábados de 9 á 10 y particularmente en la calle Tucumán 713 de 2 á 4 p. m., diarias.

OFICINA de ANALISIS CLINICOS

Atendida personalmente por los

Dres. J. T. Raffo, G. F. Schaefer F. A. Justo

Profesores de la Universidad Nacional de Buenos Aires.

Análisis clínicos, anátomo-patológicos y bacteriológicos. Diagnóstico de la avariosis por la REACCION DE WASSERMANN y por el ULTRAMICROSCOPIO.

Sarmiento (Cuyo) 799, esquina Esmeralda — Buenos Aires. 1p

AJENJO
BERGER

Dr. V. DIMITRI del Hospital San Roque. Después de dos años de asistencia á las clínicas de Berlín y París, atiende enfermedades nerviosas; parálisis, neuralgias, ciáticas, Reumatismo, electrodiagnóstico y electroterapia.—Talcahuano 1154, de 1 á 4. v8m.

LINEAS NELSON

COMPAÑIA INGLESA de NAVEGACION

Nuevos y lujosos vapores. Servicio rápido entre Río de la Plata y Londres, con combinaciones á todas partes de Europa y del mundo.

Paquetes postales. Salidas mensuales

HIGHLAND WARRIOR (10.000 tons.) 16 Febrero

HIGHLAND LADDIE (10.000 tons.) 23 Febrero

Boletos hasta París: Primera clase, $ 287.25 papel; segunda clase, $ 208.50 papel.

Por folletos, itinerarios, demás informes y boletos, ocurrir á

Agentes generales: Nelson & Wythes

308, Cangallo — Buenos Aires

DR. JOSE SARATINI

Médico-cirujano

—especialista diplomado de la clínica de vías urinarias de la Facultad de París. Enfermedades de riñones, próstata, vejiga, etc. Bartolomé Mitre 873, de 2 á 5 de la tarde. v28f

PIDAN
VINO TOMBA
Soc. An. Ind. y Vit. Domingo Tomba
LUIS COLOMBO & Cía.

ARTURO CONTI & Cía.

Talleres de construcciones mecánicas. Reparaciones en general y reforma de motores de cualquier sistema. Corte de engranajes, sobre cualquier metal y de cualquier forma

OFICINA TÉCNICA

Planos y presupuestos para todas instalaciones de obras mecánicas :: :: ::

CÓRDOBA 3643 - Unión Telefónica 872 Palermo

BUENOS AIRES

v19

Dr. WITCOMB

Médico del hospital Rawson. Especialista en enfermedades génito-urinarias. Se aplica el 606. Consultas de 2.30 á 4.30 p. m., Maipú 457. v7mas.

SANATORIO ITALIANO

PERU 443

U. T. 3254, Av. — Cap. 4297, C.

DIRECTOR:

PROFESOR Dr. A. TEDESCHI

Instalaciones completas para cirugía general. Especialidad en enfermedades de señoras.—RAYOS X — ELECTRICIDAD — Servicio médico permanente. v19

Dr. SAMUEL ALVAREZ

Atiende especialmente enfermedades del corazón, pulmones é internas, en general, Córdoba 726. De 1 á 3. U. T. 4075 (A.) v15

Doctor SOLA

Consultorio Sulpacha 127 de 2 á 5. Tratamiento de las afecciones génito-urinarias.

CONSTRUCCIONES MODERNAS

Nuevo sistema patentado por el S. G. N. de material armado, imitación piedra INCOMBUSTIBLE á prueba de calor, frío y humedad. Medalla de oro "Municipalidad de Buenos Aires".

ECONOMIA, HIGIENE, SEGURIDAD.

EMPRESA ARREGGER, Victoria 2858—Catálogos y presupuestos gratis. 1p

Instantáneo y de una fuerza absoluta

CURACION RADICAL Y RÁPIDA

(En Cápsulas — sin Inyecciones)

de los Flujos Recientes ó Persistentes

Cada MIDY lleva el cápsula de este Modelo nombre: MIDY

PARIS, 6, Rue Vivienne y en todas las Farmacias.

Dr. ROA

Especialista. De regreso de Europa, de las principales clínicas. Enfermedades del estómago, intestinos, hígado. Rayos X. De 2 á 10 a. m., y de 2 á 5 de la tarde. CORRIENTES 1077. v17f

HEMORROIDES

Tratamiento radical sin operación cruenta, doctor E. G. Figueroa. Enfermedades intestinales, estómago y abdominales. TUCUMAN 585, de 2 á 5 p. m. perm.

Dr. BULLRICH Profesor sust. de clínica médica y jefe de clínica de la Facultad, médico del Hospital San Roque. Corazón, aparato circulatorio y sangre, Rodríguez Peña 1334, de 1 á 3 Rayos X.

Vaseline

CHESEBROUGH

Vaseline Chesebrough Fenicada.
Ungüento antiséptico para cortaduras, quemaduras, etc.

Vaseline Chesebrough, como la prepara especialmente la Chesebrough Manufacturing Company, en combinación con varios medicamentos ordinarios, ha resultado ser de un valor sin igual en el hogar

Vaseline Chesebrough Cold Cream.
Para quemaduras del sol y del viento y para suavizar la piel.

Las Preparaciones de

Vaseline CHESEBROUGH

se encuentran de uso en todo el mundo como simples remedios domésticos. Para hermosear y para la preservación general de la piel, sus Cualidades son insuperables.

Vaseline Chesebrough Blanca Perfumada.
Sin igual para todos los propósitos en que hubiere de emplearse ungüentos.

Vaseline CHESEBROUGH
Blanca Perfumada

protege la piel más delicada contra la irritación, y la conserva tersa. Sus propiedades famosas para suavizar y la delicadeza de los perfumes que se mezclan, hacen de la Vaseline Chesebrough Blanca Perfumada un deleite para el descontentadizo y elegante.

Vaseline Chesebrough Pomada.
Tónico para el cabello y pericráneo, perfumado delicadamente.

Úsense las Preparaciones de Vaseline Chesebrough

Que se envasan en Tarros y Tubos Convenientes que "Sólo hay que Oprimir."

Vaseline Chesebrough Pomada,
Vaseline Chesebrough Cold Cream,
Vaseline Chesebrough Fenicada,
Vaseline Chesebrough Mentolizada,
Vaseline Chesebrough Boratada,
Vaseline Chesebrough Blanca,
Vaseline Chesebrough Capiscum, etc.

De venta en todas las boticas mejores

Chesebrough Manufacturing Co.
(Consolidada)

Vaseline Chesebrough Capiscum
Para dolores de cabeza y dientes, neuralgia, etc.

Vaseline Chesebrough Blanca.
Alivia los resfriados, sana las úlceras, etc.

No pierda Vd.

la gran oportunidad que le ofrecemos.

Mire que en nuestra liquidación de artículos de verano vendemos por uno lo que antes valía tres.

Hay muchas ocasiones

que Vd. puede aprovechar

TRAJE tailleur, confeccionado en rica lana delgada, gusto casimir, con rico forro, modelo muy nuevo, que valía $ 36, se liquidan á . . . . . $ 14.80

TRAJE tailleur, confeccionado en rico tussor de seda ó seda cruda, formas de gran moda, que valían $ 90, se liquidan á . . $ 42.00

TRAJE tailleur, confeccionado en seda cruda ó seda liberty negros, formas de última moda, que valían $ 55, se liquidan á $ 26.50

VESTIDOS de lana fantasía, formas nuevas, con ricos adornos, que valían $ 48, se liquidan á $ 20.00

VESTIDOS de lana y seda, voal y soliel, formas fantasía, con ricos galones, que valían $ 70, se liquidan á . . . . . $ 32.00

VESTIDOS broderie fantasía, hechura lo más moderno, que valían $ 48, se liquidan á . . . . $ 24.00

POLLERAS de brin blanco ó á rayas, formas nuevas, que valían $ 11, se liquidan á . . . . . $ 4.50

POLLERAS de lana fantasía, todos los colores, formas muy nuevas, que valían $ 19, se liquidan á . . . . . $ 7.90

BLUSAS de cambray, sedalina ó clarín, con lindos bordados y valenciannas en blanco ó colores, que valían $ 5, se liquidan á $ 2.00

BLUSAS kimono, de velo con bordados en realce, que valían pesos 9.50, se liquidan á . . . . $ 3.25

GUARDAPOLVOS de brin ó lana, formas nuevas para señora, que valían $ 19, se liquidan á $ 5.50

GUARDAPOLVOS de seda cruda, seda gloria y lana, varias formas y colores de moda, que valían $ 38, se liquidan á . . $ 15.00

TAPADOS de rica gasa negros, formas nuevas, que valían $ 60, se liquidan á. . . . . $ 26.00

VISOS de seda liberty, con lindos volados, que valían $ 14, se liquidan á . . . . . $ 6.80

VISOS de satín liberty algodón, con volados de fantasía, que valían $ 5.90, se liquidan á . . $ 2.90

TRAJE muy elegante, confeccionado en brin clase especial, colores rayados, de gran moda, que valían $ 29, ahora á. . . . . $ 11.50

TRAJE TAILLEUR, confeccionado en rico brin de hilo, colores lisos, en formas de novedad, que valían $ 28, ahora á $ 11.50

TAPADOS de seda negros, formas de última moda, con ricas gasas, que valían $ 70, se liquidan á . . . . . $ 34.00

BLUSAS kimono, varias, con ricos bordados, que valían $ 12, se liquidan á . . . . . $ 4.90

BLUSAS finas de gasa volados y seda, con lindos bordados, formas japonesas, que valían $ 28, se liquidan á . . . . . $ 10.50

SOMBREROS de broderie para señora, con adornos de terciopelo, crep francés ó pekín, que valían pesos 45.35, ahora á . . . . $ 10.80

SOMBRERO de paja tagal, para señora, con adornos muy finos de plumas, flores y fantasías, á $ 8.80

SOMBREROS y tocas para señora, con ricos adornos, inmensidad de modelos, á . . . . . $ 4.50

SOMBREROS en foulard de seda, en colores, con adornos del mismo, para señoritas y niñas, á $ 2.90

GRAN SALDO — Sombreros canotiers, con adornos chinescos y de paja á . . . . . $ 0.75

BATONES de zephir de hilo, clase especial, en lindos colores, que valían $ 6, ahora, á . . . . $ 3.50

BATONES de rica alsacia ó batista, en modelos muy elegantes, de gran novedad, colores surtidos, valían $ 10, ahora á . . $ 6.50

MATINES de buena batista en colores novedad, adornados con broderíes y vainillas, que valían pesos 7, ahora á. . . . . $ 3.90

VISOS de rico zephir hilo, en lindos colores, adornados con bordados y encajes, que valían 5 pesos, ahora á. . . . . $ 2.50

VESTIDITOS de broderie en color y blancos, clase especial, muy bien adornados, para niñas de 4 á 12 años, valían 12 pesos, ahora á. . . . . $ 4.50

SOMBREROS y gorras de broderie inglesa, en formas de gran novedad, para niños, artículo que valía $ 5.50, ahora á. . . . . $ 2.70

BLUSAS de fina batista, blancas ó rayadas, en lindos colores, adornadas con valenciannas, para niñas de 13 á 17 años, valían pesos 4.50, ahora á . . . . . $ 1.90

POLLERAS brin puro hilo, en formas de gran moda, formando tablones, para jovencitas, de 14 á 17 años, valían 9 pesos, ahora á $ 4.50

VESTIDOS de brines rayados y lisos, clase especial, en estilo sastre ó fantasía que valían pesos 28, para jovencitas de 14 á 17 años, ahora se liquidan á. . . $ 18.50

VESTIDOS de fantasía de foulard de algodón ó bengalina de lana, en modelos novedad, para niñas de 8 á 18 años, que valían 32 pesos, ahora á. . . . . $ 13.50

GUANTES para señora, blancos, de puro hilo, largos, 16 botones, la mejor clase que se fabrica, que valían $ 2.50 el par, ahora á . $ 0.90

MEDIAS francesas clase especial negro sólido, con talón y puntera reforzados, para señora, que valían $ 1.20 el par, ahora á . . $ 0.55

CAMISETAS de algodón mercerizado, sin mangas, artículo francés, muy buena clase, en todos los colores y blanco para señora, valían á pesos 1.80 y ahora se liquidan á. . . . . $ 0.65

VESTIDITOS marineros en brin, piqué ó zephir, adornados para niños de 1 á 3 años, á. . . . . $ 4.80

TRAJES de cazador ó saquito cerrado en rico brin lavado, crudo á listas ó fondo claro á bastones para niños de 3 á 13 años á. . $ 4.50

TRAJES marineros en brin blanco ó casimir, lana mezcla cuello con trencillas para niños de 3 á 10 años, á. . . . . $ 3.90

TRAJES de saco forma de hombre pantalón corto, en brin listado fondos crudos ó oscuros para niños de 9 á 14 años, á . . . . $ 6.50

CUELLOS puro hilo en forma paloma, militar ó volcado, de gran moda, números 28 al 36, á . $ 0.25

CAMISAS blancas de rico madapolán, pechera lisa números 27 al 36, á. . . . . $ 1.50

Tienda SAN JUAN

ALSINA y PIEDRAS — BUENOS AIRES

Ferrocarril de Buenos Aires al Pacífico

AVISO AL PÚBLICO

SERVICIO DE PASAJEROS

Se avisa al público que á contar desde el lunes 12 del actual los trenes generales de pasajeros correrán en las Divisiones Buenos Aires, Bahía Blanca y Cuyo, de este Ferrocarril de acuerdo con el horario del 1o. de Diciembre de 1911 y desde el jueves 15 regirá en las mismas divisiones dicho horario para los trenes locales de pasajeros.

Buenos Aires, Febrero 7 de 1912

GUY CALTHROP
ADMINISTRADOR GENERAL

v13

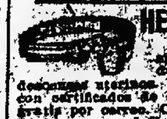

HERNIAS (Quebraduras) del varón y radicalmente sin cirugía. Pague para ser curado. Pague para ser curado. Folletos ilustrados con certificados de curación, que se mandan gratis por correo. Consultas de 2 á 5 p. m. Diploma y medalla de oro, Exposición de Medicina é Higiene 1910.—Calle Esmeralda 567, Buenos Aires (R. A.).—Calle Buenos Aires 189, Montevideo (R. O.)

PORTA

Dr. Tomás E. Diaz

Atiende su estudio de abogado de 1 á 3 p. m. Tucumán 1185, primer piso.

Dr. GOYENA

Ex jefe de clínica de la Facultad (del Hospital de Clínicas). Especialmente enfermedades del estómago, intestinos é hígado. De 2 á 4 p. m., SAN JOSE 690. v6m

Dr. ROCHE Especialista, jefe de servicio de piel y secretas del Hospital Francés. Vías urinarias, radioterapia. TUCUMAN 719.—Consultas, de 2 á 6 p. m. v18f.

Dr. Cabaut Especialista en enfermedades de los ojos, anestesia, etc. Cirujano del Hospital Francés. De regreso de Europa, ha reabierto su consultorio, c. PELLEGRINI 944, de 2 á 5 p. m. U. T. 859 Y. 21f

INSTITUTO TERAPEUTICO

Córdoba 589

Abonos de curaciones de enfermedades secretas: 5 días, 10 $; 15 días, 20 $; 25 y 30 días, 40 pesos.

De 2 á 11 de la mañana, de 1 á 7 de la tarde, y de 8 á 10 de la noche.

Dr. Carlos D. Piccardo

Del servicio de vías génito-urinarias del Hospital de Clínicas. Unicamente génito-urinarias. (riñón, vejiga, próstata, uretra, etc.) De 2.30 á 5. Corrientes 845. Particular. Cangallo 2378. 1p

Dr. Galíndez Especialista en piel y venéreas, aplicación de 606 de vuelta de Europa. Consultas de 2 á 11 y de 2 á 5 p. m., Cangallo 834. v7mas.

Dr. PACIFICO DIAZ

Especialista en enfermedades de la piel (del Hospital de Niños y del Militar) Cerrito 262. De 1 á 4 p. m. v18

DOCTOR A. TEDESCHI

CIRUGIA

Enfermedades de señoras y partos. Consultas de 11 á 3.—PERU 443. perm.

Dr. RIVABELLA, Oculista

Diplomado especialista de oculística en las Facultades de París y Turín Director del servicio Oculístico del hospital Italiano de Buenos Aires. Especialidades, Fondo del ojo, Catarata, Vías lagrimales, Granulosa, Manchas de la córnea, Estrabismo, Dioptrica. Consultas de 2 á 5 p. m., excepto los domingos, Lavalle 1312. v8mar

Dr. Noceti

Del hospital de Clínicas. Enfermedades de los OJOS Y ANTEOJOS. Maipú número 535. De 1 á 4 p. m. perm.

Dr. GORLERO PIZARRO

Jefe de Clínicas de la Facultad de Ciencias Médicas.—Especialista en enfermedades del pulmón y estómago, de 3 á 5 y de 8 á 9 p. m., SARMIENTO 1296. v11f

Dr. MARIANO R. CASTEX

Del Hospital Alvear. Enfermedades internas y nerviosas. Rayos X. Lavalle 462. Consultas de 2 á 4. s21ab.

606

Se aplica en el Sanatorio Italiano, calle Perú 443, bajo continua vigilancia médica. perm.

Doctor JULIAN PANELO

CLINICA MEDICA

Corazón, pulmones y enfermedades internas, calle CANGALLO 1571, de 1 á 3 de la tarde. v13f.

DOCTOR CESAR VILA

Especialista en internas y nerviosas (vientre, vicios y debilidades de la sangre). Rayos X. Electricidad. Aplica el 606. Viamonte 2278, de 2 á 5 p. m. U. T. 3784, Juncal. v11

Doctor CHABROUX

Del hospital Rivadavia. Piel, génito-urinarias y secretas. Diplomado en los hospitales de París (St. Louis, Urología, etc.) De regreso de Europa, Tucumán 318. De 2 á 4 p. m. y de 8 á 10 de la noche. v13a.

UN HERMOSO RECUERDO
DEL
Mariscal Marqués de Castellane

El difunto Mariscal Marqués de Castellane hacía siempre que sus soldados presentasen las armas al pasar por delante de un célebre viñedo de Borgoña; y era opinión del mariscal "que no debía dispensarse semejante honor más que á los vinos de dicho país". En punto á honores, lo mejor es leer opiniones diversas:

"Acabo de sufrir, escribía Madame Turpin á una de sus amigas de Lyón, una terrible fiebre tifoidea que á poco si me lleva al cementerio. Al reparar mis parientes la temperatura espantosa de mi cuerpo y el estado de mi lengua, y sobre todo el grande delirio de mi cerebro, estaban convencidos de mi muerte. Sin embargo, todavía estoy por aquí. Pero si bien la enfermedad había desaparecido, me dejó de tal modo empobrecida la sangre que no lograba reponerme, y á pesar de infinitas precauciones y de un régimen fortaleciente no conseguía que me volviesen las fuerzas. Me faltaba completamente el apetito. La menor imprudencia podía determinar una recaída más grave que la enfermedad misma, y en ese estado me hallaba desde muchas semanas, cuando al verme sin fuerzas un médico me prescribió el vino de Quinium Labarraque á la dosis de dos copitas de las de licor por día, una por la mañana y otra por la noche.

MARÉCHAL DE CASTELLANE

¿Cuáles no serían mi sorpresa y mi dicha cuando transcurridos algunos días me sentí resucitar? Mi convalecencia se afirmaba y recobré el gusto por los alimentos, me reaparecieron bien pronto las fuerzas y ya pude pasearme un poco. Al cabo de quince días me hallaba de tal modo restablecido que volví á mi vida habitual y á mis ocupaciones cotidianas y desde entonces me encuentro perfectamente bien.

"Aconséjola, pues, mi querida amiga, toda vez que usted está siempre débil y su convalencia se eterniza, que tome en su farmacia Quinium Labarraque y yo la garantizo que en poco tiempo encontrará el vigor y la alegría. Su muy atenta amiga: María Tupín".

El uso del Quinium Labarraque á la dosis de una copita de licor después de cada comida basta, en efecto, para restablecer en poco tiempo las fuerzas de los enfermos más agotados y para curar seguramente y sin sacudidas las enfermedades de languidez y de anemia más antiguas y rebeldes. Las fiebres más tenaces desaparecen rápidamente ante este medicamento heróico. El Quinium Labarraque es todavía soberano para impedir para siempre el retorno de la enfermedad.

Por consiguiente, aquellas personas de suyo débiles, ó debilitadas por la edad, el trabajo ó los excesos; los adultos á quienes un crecimiento demasiado rápido ha fatigado mucho; las jóvenes que experimentan dificultad en formarse ó desarrollarse; las señoras que sufren las consecuencias de los partos, los ancianos á quienes la edad ha debilitado; por último, los anémicos en general, deben hacer uso del vino de Quinium Labarraque pues está de un modo particular indicado para los convalecientes.

El Quinium Labarraque se vende en botellas y en 1/2 botellas en todas las farmacias. Depósito general, Maison Frere, 19, rue Jacob, París.

606 Lo aplica el Dr. **TAVOLARO**

ESPECIALISTA en
URINARIAS y SECRETAS
Reumatismo, parálisis, neuralgias, ciáticas, enfermedades internas y nerviosas. Rayos X.
CALLAO 158 De 9 á 11 a. m. y de 2 á 5 v15

ENFERMEDADES DEL ESTOMAGO
PORQUE TRIUNFA EL
DIGESTIVO MOJARRIETA
en casos donde han fracasado todos los demás remedios

Todos los pretendidos medicamentos para el estómago propuestos hasta la fecha están compuestos á base de calmantes ó astringentes, los cuales sólo pueden, cuando más, aliviar al principio y cuando se dejan de tomar entonces se notan las funestas consecuencias de estos artificios.

El Digestivo Mojarrieta está garantizado no contener ni calmantes, ni astringentes: ni pepsina, ni pancreatina, ni bismuto, ni magnesia, ni opio; obra de una manera nueva y completamente diferente por el medio de un poderoso desinfectante que efectúa una verdadera antisepsia del aparato digestivo, destruyendo todos los microbios, causas de las enfermedades del estómago é intestinos y por consiguiente hace desaparecer para siempre el mal, atacándolo en sus mismas raíces.

Para convencerse, pídan á los únicos depositarios. Droguería de la Estrella Ltda., 215, Defensa, Buenos Aires, el librito explicativo sobre el tratamiento de las enfermedades del estómago; se mandará gratis á vuelta de correo.

DOCTOR POLITO
ESPECIALISTA en enfermedades de la piel, secretas y vías urinarias. Entre Ríos 634. Consultas: 2 á 4 y 7 á 8 p. m. v17

SE MUDÓ Á
Rivadavia 1575 entre Perumé y Montevideo
(ANTES CALLAO 59)
PROFESOR A. WORK
NO HAY MAS CALLOS, JUANETES

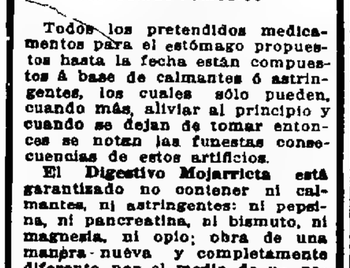

UÑAS ENCARNADAS

El único especialista en extracciones. Callos duros y blandos, encima de los dedos y en la planta de los pies y juanetes, hasta los que están inflamados se sacan con la raíz en una sola operación, sin dolor ni sangre.

Callos entre los dedos ó ojos de gallo, se sacan sin sangre ni dolor y puede caminarse en seguida.

Uñas encarnadas. Esta operación se hace sin arrancar la uña y sin cloroformo. Sin sangre y sin dolor y también puede caminarse en seguida.

Verrugas y lunares se sacan sin dolor, sin cortar y sin que quede señal alguna.

Extracciones á precios módicos.

Consultas gratis de 9 á 12 y de 1 á 5 todos los días; domingos de 9 á 12 m.

ES INMINENTE NUESTRO TRASLADO...

A LA CALLE Bmé, MITRE esq. ESMERALDA

Aprovechen señoras de esta OCASION UNICA de comprar artículos notables, á precios sin competencia posible, siendo nuestro deseo no llevar al nuevo local ningún artículo de nuestra actual existencia.

Ocasiones reales:

POLLERAS de brin de hilo blanco, linda forma. Valor $ 7.50, á. . . .$ 3.50
LOS ULTIMOS: UN LOTE DE VESTIDOS de brin de hilo blanco, estilo tailleur ó fantasía. Valor $ 65, á. . . . . $ 29.50
MESALINA tornasol, pura seda, gran variedad de colores. Valor pesos 2.25 á. . . . . $ 1.20
LIBERTY de seda, gran saldo, en todos los colores. Ancho 100 centímetros. Valor $ 3.90, á. .$ 2.50
FULARES de pura seda, calidad muy fina, ancho 110 centímetros. Valor $ 4.50, á. . . . . $ 2.50
CORTES DE BRODERIE, completos, para vestidos, varios dibujos. Valor pesos 15.50, á. . . . . $ 5.90
OCASION. Género de puro hilo, ancho 90 centímetros. Especial para toda clase de ropa. El metro, á. . . . . $ 0.95
ETAMINA negra de pura lana, ancho 100 centímetros. El metro, á . . .$ 1.25
UN SALDO de festones de broderie inglesa, varios anchos y dibujos. La pieza, desde. . . . . $ 0.50
VOLADOS DE CLARIN blanco, ancho 5 y 15 centímetros. El metro, á. .$ 0.25
CALZONES de rico madapolán, adornados con bonitos festones, á. . . . .$ 0.95
CORPIÑOS de buen madapolán, con lindo festón, á. . . . . $ 0.75
BLUSAS DE CLARIN con bordados y lindas valencianas, varios modelos, á. . . . . $ 2.75
UN SALDO DE DELANTALES de brin liso ó á cuadritos punzó y azul, con lindas guardas japonesas. Para niñas de 1 á 4 años. Con manga, á pesos 1.10. Sin manga, á. $ 0.95

CRAN EXPOSICION DE
TRAJES y ARTÍCULOS
PARA
CARNAVAL

Invitamos á todas las señoras á venir á ver nuestras vidrieras, en las cuales encontrarán expuesto un lindo surtido de

DISFRACES DEL MEJOR GUSTO
PARA
SEÑORAS, NIÑAS y NIÑOS

HOY distribución de elegantes libritos, espejitos de metal dorado ó plateado á
TODA COMPRADORA del DIA

UN LOTE DE VESTIDOS de brin ó fulard de algodón, varios gustos y formas, para niñas de 3 á 7 años, á. . . . . $ 5.90
UN LOTE DE VESTIDOS y DOULIETES de piqué, bien adornados con linda broderie, larga. Para bebés, á. . . . . $ 7.90
MEDIAS muselina de algodón negras. Valor pesos 0.75. Para señoras, el par, á. . . . . $ 0.49
MEDIAS de hilo muselina, muy transparentes, reforzadas en la planta y en donde se coloca la liga. Valor $ 2.50, á . $ 0.80
COLEGIALES de hule. Valor $ 4.90, á. . . . .$ 0.50
FORMAS de paja de arroz ó tagal, blancas ó en colores, para señoras ó señoritas, á. . . . . $ 3.25
UN SALDO de fichús de gasa negra. Valor $ 35, 19.90 y 22.50, $ 12.50 y $ 3.90
MITONES imitación hilo, buena clase; blancos, negros y de color. Valor pesos 0.75, á. . . . . $ 0.25
COSTUREROS con pie de madera y bolsa de cretona floreada, varios estilos, á. . . . . $ 2.95
LINDOS RAMOS DE HOJAS, gran fantasía, para adornos de macetas, cada uno, á. . . . . $ 0.95
HOJAS DE ESPARRAGOS. Valor $ 0.95 y 0.50, $ 0.40 y. . . . . $ 0.20
PLANTAS DE HELECHOS. Valor $ 1.25, á. .$ 0.75
MUSGO ESTERILIZADO, el paquete. Valor pesos 0.40, á. . . . . $ 0.20
PARA CARNAVAL: FLORES desde. . . . . $ 0.10
SOMBRILLAS de papel, dibujos japoneses, á. . .$ 0.20

GRAN TIENDA **El Progreso** PERU esq. VICTORIA

HERNIAS
Curación radical de las HERNIAS (QUEBRADURAS)

La conocida casa Torrent de Barcelona, deseosa de dar á conocer sus maravillosos inventos ortopédicos, que son infaliblemente ancora de salvación del quebrado que los usa, participa á todos los que sufran dicha dolencia, que ha llegado á Buenos Aires un peritísimo representante suyo, y al cual pueden consultar todas cuantas personas estén quebradas, en la seguridad absoluta de encontrar alivio instantáneo y curación radical de sus dolencias, mediante estos portentosos aparatos, que tantas curaciones de hernias han obtenido y que tan entusiastamente las ciencias médicas todas, están recomendando.

Sin tirantes, pieles, ni guarniciones de ninguna clase; no molestan ni hacen bulto, amoldándose al cuerpo como un guante, dando al paciente que los usa comodidad inmensa.

Herniados todos, hombres, mujeres y niños, aprovechad la preciosa ocasión que la casa Torrent os brinda para curar vuestras hernias, consultando á su representante que estará:

En Buenos Aires, los días 12 y 13 de Febrero, en el Hotel Eslava, Avenida de Mayo 984.
En Rosario de Santa Fe: los días 15 y 16 de Febrero, en el Hotel Universal, Córdoba 940.
En Santa Fe: los días 17 y 18 de Febrero, en el Hotel España, San Martín 431.

Aprovechad estos días y no dejéis de visitarle, que la consulta de hoy, representa para vosotros el bienestar de mañana.

LA CONTINENTAL - Rivadavia 2327
GRAN FÁBRICA
DE MUEBLES

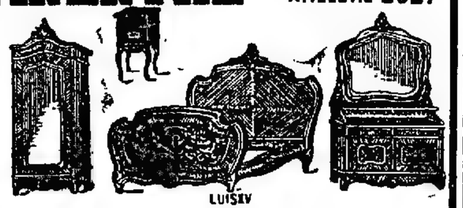

NOTA—Ruego visiten mi salón de ventas, que ahorrarán mucho dinero, pues hallarán un inmenso y variado surtido en todos los estilos modernos, pudiendo amueblar la casa más lujosa hasta la más humilde á 30 o/o más barato que en otra parte; se envía catálogo gratis, pudiendo pedir por número que le serán enviados con toda garantía; embalaje y remisión á la estación de salida, gratis.—F. Vadone.

LIQUIDAMOS
Juego de matrimonio, Luis XV, nogal y roble con mármol rosa y lunas biseladas, á $ 280, 300 y $ 340.
v12

"LOS LUTOS"
Tapados primer luto. $ 38
443 C. PELLEGRINI 445—U. T. 1872

PARA TECHOS
CONTRA EL CALOR
BARATO — DURABLE
FACIL COLOCACION

GENASCO
THE STANDARD OF EXCELLENCE
TRADE MARK REG. U.S. PAT. OFF.

Pidan Catálogo
Narciso Agüero & Cía.
San Martín 477

USINAS PROPIAS:
Montes de Oca 2050, Buenos Aires — Dique No. 1, La Plata
U. T. 1427 (La Plata) - U. T. 4342 (Avenida) - U. T. 4747 (Central)

POLICLINICO-SANATORIO
"ESCRIÑA BUNGE"
CORDOBA 859
Internas, niños y nerviosas: Dr. Marugo.
Ojos. Receta de anteojos: Dr. Carboni.
Oído, nariz y garganta: Dr. Luzio.
Enfermedades de señoras: Dr. Luchinetti.
Piel, secretas y vías urinarias: Dr. Guiman.
Clínica dental: obturación y prótesis.
Laboratorio y masajista.
Consultas: $ 5. Pensión de sanatorio: 10, 15 y 20 pesos diarios.
Sección maternidad.

Doctor ROBERTO AROZTEGUY
Del Hospital Rivadavia. Especialista en enfermedades de señoras, partos y cirugía general. De 2 á 4 p. m., menos los jueves y festivos, Paraná 58. U. T. 64 (Libertad). v3m.

AFECCIONES DE LAS VIAS
URINARIAS y SECRETAS
El doctor Feruiano, profesor de la universidad de Nápoles, ha vuelto de las clínicas de Europa. Tucumán 696. Consultas de 8 á 10 a. m., de 2 á 5 y de 7 á 8 p. m. Domingos, de 8 á 12 a. m. v17

J. EDELBERG
Dentista-cirujano. Dientes sin dolor, Bernardo de Irigoyen (Buen Orden) núm. 909. v29

HERNIA UNICO TRATAMIENTO CUVO 429
Reducción garantida con el moderno SIPLEX automático.
Cómodo al uso y de adaptación perfecta, es hoy día, el único sistema reconocido á la vez seguro y eficaz. 429 Bernardo de Irigoyen (antigua calle Cuyo). v12

Dr. JUAN CARLOS LACROZE
Especialista del hospital San Roque. Enfermedades de los riñones, vejiga, próstata, uretra, etc., y secretas de ambos sexos. CERRITO 616, de 2 á 5 de la tarde. v12

AVISOS FUNEBRES

DEPELIOS

AMELIA CAMELLINO DE LLANO.—q. e. p. d.—Falleció el 11 de Febrero de 1912. Confortada con los auxilios de la santa religión. Su esposo Romilio Llano, su hijo Rodolfo; su hija política Rosario Ll. de Llano; sus hermanos Eloísa Camellino, Carmen C. de Amarilla y Juan Camellino; sus hermanos políticos y demás deudos invitan á sus relaciones á acompañar los restos de la extinta al cementerio del Norte, hoy lunes 12 á las 9.30 a. m. En la iglesia de San Juan Evangelista habrá misa de cuerpo presente á las 9 a. m. Se ruega no enviar coronas. El duelo se despide por tarjeta. Casa mortuoria, Olavarría 981. Nota: Carruajes en la empresa de Domingo Falcone, La Madrid 341 al 353.

ALFREDO RIVERA.—q. e. p. d.—Falleció el 11 de Febrero de 1912. Confortado con los auxilios de la Santa religión. María Gimenez de Rivera, esposa; sus hijos Conrado R. de Ponce, Alfredo, René, Oscar, Carlos María, Enrique y Miguel Angel; sus hermanos Enrique, Sara R. de Fernández y Manuela R. de Lowry (ausente); su madre política Josefa R. de Gherzi; su hijo político Oscar Ponce y demás deudos, invitan á sus relaciones á acompañar los restos del extinto al cementerio del Norte, hoy lunes 12 á las 10 a. m. Favor que agradecerán. Se ruega no enviar coronas. El duelo se despedirá por tarjeta. Unica invitación. Casa mortuoria Buines 2041. Nota: Carruajes en la casa Miras hasta las 9.15.

MANUEL PEYRANO.—q. e. p. d.—Falleció el 11 de Febrero de 1912.—Sus hijos y demás familia ruegan á las personas de su relación quieran acompañarlos á conducir los restos del extinto al cementerio del Norte, el martes 13 del corriente á las 10 a. m. Unica invitación. El duelo se despedirá por tarjeta. Casa mortuoria, Callao 1032. Se ruega no enviar coronas. Nota: En la empresa Miras habrá carruajes disponibles hasta las 9.30 a. m. v13

JUAN COSTA.—q. e. p. d.—Falleció el 11 de Febrero de 1912.—Su esposa Elisa S. de Costa, sus hijas Dora, Lilia y Violeta Costa, su señora madre Angela B. de Costa, sus hermanos José, María, Amelia C. de Passiaqua y Delia Costa, sus hermanos políticos Luis Passiaqua y María Elena V. de Costa, tíos, primos y demás deudos ruegan á sus relaciones se dignen acompañar los restos del extinto al cementerio del Norte, hoy lunes 12 de Febrero, á las 4 p. m. Unica invitación. El duelo se despedirá por tarjeta. Casa mortuoria, Paraguay 2727. Se ruega no enviar coronas. Nota: En la empresa de Manuel Spadarossa y Hno., Corrientes 2130, habrá carruajes.

VICTORIA CH. DE DANERI.—q. e. p. d.—Falleció el 11 de Febrero de 1912.—Su esposo Andrés Daneri, sus hijos Luis, Andrés, Pedro Francisco, Elvira, Amelia y Santiago Daneri; su señora madre, Juana Bordoli, sus hermanos Juana, María y Sofía Chapini y demás deudos invitan á sus relaciones á acompañar los restos de la extinta al cementerio del Norte, hoy lunes 12 á las 3.30 p. m. El duelo se despide por tarjeta. Unica invitación. Casa mortuoria, Terrero 681, Flores. Se ruega no enviar coronas. Nota. En la empresa de Luis Tarulla y Hno., habrá carruajes disponibles hasta las 4 p. m.

NELIDA ELCIRA NARDELLI.—q. e. p. d.—Falleció el día 11 de Febrero de 1912.—Sus padres Alfonso P. Nardelli y Elcira C. Rubio de Nardelli, sus hermanitos Norberto Alfonso y Rubén Horacio, sus abuelas Agueda Vivas de Rubio y María S. de Bernasconi, sus bisabuelas, tíos, tíos políticos y primos, ruegan á sus relaciones quieran acompañar los restos de la extinta al cementerio del Oeste, hoy lunes 12 á las 3 de la tarde. Casa mortuoria, calle Avellaneda 2965, Flores. Nota: Carruajes Luis Tarulla y Hno., Rivadavia 2200.

JUANA CLAVET DE PREVES.—q. e. p. d.—Falleció el 11 de Febrero de 1912.—Sus hijos Jacinta P. de Lozano, doctor Santiago D., (ausente), Alfredo y Enrique Preves, su hijo político Cornelio Lozano, nietos y demás deudos ruegan á sus relaciones quieran acompañarlos á conducir los restos de la extinta al cementerio del Oeste hoy lunes 12 á las 8.30 a. m. Unica invitación. El duelo se despedirá por tarjeta. Casa mortuoria, Cochabamba 566. Se ruega no enviar coronas. Nota: Carruajes en la empresa Baletto, Defensa 692 y sucursal, Suárez 439.

AGUSTIN PAVESE.—q. e. p. d.—Falleció el 10 de Febrero de 1912.—Su esposa Angela A. de Pavese, su hijo José, su señora madre Manuela E. de Pavese, sus hermanos Félix, Luis, Francisco y Carlos Pavese, sus hermanas políticas Atilia M. de Pavese, Magdalena D. de Pavese y Josefa A. de Benabbie, su tío Angel Garré, su tía Clorinda B. de Garré, sus primos Ernesto Dagnino, Emilio y Carmen de Sanguinetti, Pedro, María Antonia, Pascual y Angel Garré y demás deudos, invitan á sus relaciones á acompañar los restos del extinto al cementerio del Oeste hoy lunes 12 á las 8.30 a. m. En la iglesia de San Juan Evangelista habrá misa de cuerpo presente á las 9 a. m. Se ruega no enviar coronas. El duelo se despide por tarjeta. Casa mortuoria, Olavarría 981. Nota: Carruajes en la empresa de Domingo Falcone, La Madrid 341 al 353.

JOSE MARIA SUAREZ (hijo).—q. e. p. d.—Falleció el 11 de Febrero de 1912. Sus padres José María Suárez y Josefa P. de Suárez, sus hermanos Horacio, Delia, Gastón y Armando, sus abuelos José Pereyra y Ramona M. de Pereyra; su abuelo paterno Vicente Suárez (ausente) sus tíos y demás deudos invitan á sus relaciones á acompañar los restos del extinto al cementerio del Oeste, hoy lunes 12 del corriente á las 4.30 p. m. El duelo se despide por tarjeta. Unica invitación. Se ruega no enviar coronas. Casa mortuoria, Independencia 1448. Nota: Carruajes en la empresa González y Hno., Belgrano 2965|72.

MISAS Y FUNERALES

EMILIA CASACUBERTA.—q. e. p. d.—Falleció el 31 de Enero de 1912.—Celestina Casanova, ruega á sus relaciones quieran acompañarla á rogar á Dios por el eterno descanso de su alma en las misas que se rezarán en la iglesia de Nuestra Señora del Pilar, el lunes 12 de 8.30 á 9.30. Favor que agradecerá. v12

FELIX SOBRERO—q. e. p. d.—Falleció el 10 de Febrero de 1906.—La familia invita á sus relaciones y almas piadosas á las misas que en sufragio de su alma se celebrarán en la iglesia de San Miguel, el lunes 12 de Febrero, á las 10 a. m. Favor que agradecerán eternamente. v13

GASPAR SIMON.—q. e. p. d.—Falleció el 13 de Febrero de 1911.—La familia invita á sus relaciones á la misa de cabo de año que se dirá el martes 13 de Febrero á las 9 a. m. en la iglesia de San José de Flores. Se despide por tarjeta. v13

JOSE CHIAPPE.—q. e. p. d.—Falleció el día 3 de Febrero de 1912.—Sus hijos Elía Ch. de Perrotta, Aquiles, Pascual, y Herminia Ch. de Di Ció, sus hijos políticos Pascual Perrotta, Francisco Di Ció y Antonia F. de Chiappe, sus nietos y demás deudos, invitan á sus relaciones, á las misas que en sufragio de su alma se celebrarán en la capilla del Carmen, el día 12 de Febrero de 9 á 10 de la mañana. Favor que agradecerán eternamente. La familia asistirá á la misa de las 10. Unica invitación. v12

CAPITAN MIGUEL J. GONZALEZ.—q. e. p. d.—Falleció en Tunuyán el 3 de Febrero de 1905.—Su esposa Sofía Puñce de González, su señora madre Juana Luna de González, su hermano y hermanas Daniel J. González, Juana González de Silvano y Dolores A. González de de La Torre, sus hermanos y hermanas políticos, sobrinos, primos y demás deudos, invitan á sus relaciones á rogar al Eterno por el descanso de su alma en las misas que con motivo del aniversario del traslado de sus restos se celebrarán en la iglesia de Santa Lucía el lunes 12 de Febrero á las 10 a. m. El duelo se despedirá por tarjeta. v12

AMELIA PEYROUS DE BAIRES.—q. e. p. d.—Falleció el 13 de Febrero de 1911.—Sus hijos Carlos y Andrés, su hija política Amalia Bustos Morón de Baires, su nieta Amelia y demás deudos, invitan á sus relaciones á las misas que en sufragio de su alma se celebrarán en la iglesia de Nuestra Señora de la Merced el martes 13 de Febrero de 7 á 10.30 a. m. Favor que agradecerán. La familia asistirá á la última misa. El duelo se despide por tarjeta. v13

MAXIMA LORENZO DE LECHUGA.—q. e. p. d.—Falleció el 13 de Enero de 1912.—Su esposo Evaristo Lechuga, sus hijos Evaristo, Maximo, Manuel y Concepción Joaquina, sus hermanos y demás deudos, invitan á sus relaciones á las misas que por el eterno descanso de su alma, se celebrarán en el altar de la Virgen del Carmen de la iglesia de Monserrat, el martes 13 de 9 á 10 a. m. Favor que agradecerán eternamente. La familia asistirá á las 10. Unica invitación.

ENRIQUETA LLOREDA DE WIURNOS.—q. e. p. d.—Falleció el 2 de Febrero de 1912.—Su esposo Dardo T. Wiurnos, su señora madre Trinidad M. de Lloreda, sus hermanos, su señora madre política, sus hermanos políticos, tíos, primos y demás deudos invitan á sus relaciones á rogar á Dios por el descanso de su alma en las misas que tendrán lugar el martes 13 de Febrero en la iglesia de San Miguel á las 9 de la mañana. El duelo se despide por tarjeta. v13

NICANORA G. DE TEVES.—q. e. p. d.—Falleció el 5 de Febrero de 1912.—La familia ruega á sus relaciones quieran acompañarlas á rogar á Dios por el descanso de su alma hoy lunes 12 del corriente á las 9 en la iglesia de Santo Domingo. Favor que agradecerán.

JOSE RATTI.—q. e. p. d.—Falleció el 12 de Enero de 1912. Su esposa Angela D. de Ratti, sus hijos Ricardo, Livio y María, su hermano Teodolinda de Ayani hermanos políticos y demás deudos, ausentes y presentes, invitan á sus relaciones al funeral que se oficiará en la iglesia de La Piedad, á las 9.30 a. m. el lunes 12 de Febrero de 1912. Se oficiarán misas desde las 7 a. m. El duelo se despide por tarjeta. v12

JUAN JOSE SANGUINETTI.—q. e. p. d.—Falleció el 10 de Enero de 1911.—Su señora madre Teresa M. de Sanguinetti, sus hermanos Carmen, Julia y José Santiago, y demás deudos, invitan á sus relaciones al funeral que se celebrará en la iglesia de Balvanera, el martes 13 de Febrero, á las 9 a. m. Favor que agradecerán. Se despide por tarjeta. Unica invitación. v13

JUAN ORLANDO.—q. e. p. d.—Falleció en Morón el 15 de Febrero de 1910.—Su esposa Clotilde E. de Orlando, sus hijas, hijos políticos, entenados, entenados políticos, nietos y demás deudos, ruegan á sus relaciones quieran acompañarlos á rogar á Dios por su eterno descanso en el funeral que se oficiará en la iglesia de Nuestra Señora de Balvanera el jueves 13 de Febrero á las 9 a. m. Favor que agradecerán eternamente. v13

CATALINA VIGLIANI DE MACCIONE.—q. e. p. d.—Falleció el 13 de Febrero de 1911.—Sus deudos ruegan á sus relaciones quieran acompañarlos á rogar á Dios por el eterno descanso del alma de dicha finada en el funeral que se celebrará en la iglesia parroquial de San Carlos el día 15 de Febrero á las 10 a. m. Habrá misa desde las 8 a. m. Favor que se agradecerá eternamente. El duelo se despide por tarjeta. v15

FELICIANA ARROSTEGUY.—q. e. p. d.—Falleció el 12 de Febrero de 1911.—Su señora madre política, sus hermanos políticos Juan B. Arostegui, Juan A. de Imberti; sus tíos, primos y demás deudos invitan á sus relaciones al funeral de cabo de año que por el eterno descanso de su alma se celebrará en la iglesia de la Piedad (Lorea), el lunes 12 del corriente, á las 10 a. m. Favor que agradecerán. El duelo se despedirá por tarjeta. Unica invitación. v12

INGENIERO NAVAL ANIBAL CARMONA.—q. e. p. d.—Falleció el 12 de Febrero de 1911.—Su esposa Clementina del Viso de Carmona, sus hermanos Carmen C. de Stavélius, Carolina y Enrique Carmona, su señora madre política Clementina Crespo de del Viso, sus hermanos y hermanas políticos, sobrinos y demás deudos ruegan á sus relaciones quieran acompañarlos á rogar por el descanso de su alma en el funeral que se celebrará en la iglesia del Espíritu Santo, Salguero y Manuela, el día martes 13 de Febrero á las 10 a. m. Favor que agradecerán. Se dirán misas desde las 7. v13

RAUL GHIGLIANI.—q. e. p. d.—Falleció el 10 de Enero de 1912.—Su esposa Luisa B. de Ghiglíani; sus hermanos Agustín J., Raquel G. de Domato, Rebeca, María Luisa y Roberto; sus hermanos políticos Ida Fernández Beyro de Ghiglíani y Manuel Domato; tíos, primos y demás deudos, invitan á sus relaciones quieran acompañar á rogar á Dios por su descanso en el funeral que se celebrará en la iglesia de N. Señora de Balvanera, el miércoles 14 de Febrero, á las 10 a. m. El duelo se despedirá por tarjeta. Favor que agradecerán. v13

ANDRES COVARO.—q. e. p. d.—Falleció el 11 de Febrero de 1912, confortado con los auxilios de la santa religión y la bendición papal.—Su señora madre Teresa B. de Covaro; sus hermanos coronel Juan E., Adela, Catalina, Natalia, Dionisia y María Elena Covaro; tíos, primos y demás deudos invitan á sus relaciones á acompañar los restos del extinto al cementerio del Norte, hoy lunes 12, á las 4 p. m. Unica invitación. El duelo se despedirá por tarjeta. Se ruega no enviar coronas. Casa mortuoria, Solís 1431. Nota: Carruajes en la empresa Lázaro Costa, Rioja 250.

SANTIAGO TIMONE.—q. e. p. d.—Falleció el 11 de Febrero de 1912.—Su esposa Mercedes V. de Timone, su señora madre Dominga C. de Timone, sus hermanos José, María T. de Beltrame, Teodora T. de García, Dominga T. de Morise y Angel Alejandro Timone, su madre política Juana R. de Venturino, sus hermanos y hermanas políticos, tíos, sobrinos, primos y demás deudos ruegan á sus relaciones quieran acompañarlos á conducir sus restos al cementerio del Oeste, hoy lunes 12 del corriente á las 4 p. m. Casa mortuoria, Guardia Vieja 723. Nota—Se ruega no enviar coronas.

AMERICA ROSA GONZALEZ CASAS.—q. e. p. d.—Falleció el 11 de Febrero de 1912. Confortada con los auxilios de la santa religión y la bendición papal, sus padres José María González y Petrona Casas de González, sus hermanos María Luisa, Sara, Julia, Rosa, Elvira, María, Dolores, María Esther, Eduardo y José María, tíos, primos y demás deudos invitan sus relaciones á acompañar los restos de la extinta al cementerio del Oeste mañana martes 13, á las 9 a. m. El duelo se despedirá por tarjeta. Se ruega no enviar coronas. Casa mortuoria, Provincias Unidas 955. Nota: En la casa Viuda de Rodríguez habrá carruajes hasta las 8.30, Provincias Unidas 817.

AVISOS NUEVOS

EN LA ESTACION MARIANO ACOSTA

entre Merlo y Marcos Paz, á sólo una hora de la capital federal, 29 quintas de 3.800 á 4.467 varas cuadradas y 49 chacras de 3 á 52 hectáreas. Parte de los reputados campos de Loza. Tierra virgen de extraordinaria vitalidad. Para quintas de verdura, cremería, criadero de aves, son las tierras que mayores perspectivas ofrecen por la bondad de su suelo y su proximidad á la capital federal. Venta por orden judicial. A 3 años de plazo.

EL MIERCOLES 14 de Febrero á las 3 de la tarde, en nuestro hall, 351 San Martín 361. Solicítense planos y detalles completos en nuestra casa, 351 San Martín 361. —BRAVO BARROS y Cía. 1p

LOS TERRENOS de MERLO

Judicial, 22 manzanas rodeando la estación Mariano Acosta del F. C. del Sud, ramal de Merlo á Lobos, á 10 minutos de Merlo y á una hora de Buenos Aires, 22 manzanas divididas en lotes de cuarto de manzana, con superficies diversas. Para casas de recreo ó de negocio, establecimientos industriales y hasta para especular subdividiéndolos, ofrecen innumerables ventajas, dada su situación y proximidad á la capital. Juez doctor Marcenaro, secretaría Angel J. Oría, testamentaría de don Santiago Loza. Venta con opción y base de 40 centavos el metro cuadrado, que equivale á 30 centavos la vara cuadrada, con excepción del lote D, manzana 13, que se venderá con base de 3.417.50 pesos. El importe se pagará 25 o/o al contado, 25 o/o á un año, 25 o/o á 2 años y 25 o/o á 3 años, con 6 o/o de interés.

EL MIERCOLES 14 de Febrero á las 3 de la tarde en nuestro hall, 351 San Martín 361. Las 22 manzanas han sido divididas en 128 lotes de cuarto de manzana con superficies de 2.543 á 3.265 metros cuadrados (3.391 á 4.487 v. c.) Todas han sido por orden judicial de la sucesión de don Santiago Loza. Venta con opción y base de 40 centavos el metro cuadrado, que equivale á 30 centavos la vara cuadrada, con excepción del lote D, manzana 13, que se venderá con base de 3.417.50 pesos. El importe se pagará 25 o/o al contado, 25 o/o á un año, 25 o/o á 2 años y 25 o/o á 3 años, con 6 o/o de interés.

EL MIERCOLES 14 de Febrero á las 3 de la tarde en nuestro hall, 351 San Martín 361. Las 22 manzanas han sido divididas en 128 lotes de cuarto de manzana con superficies de 2.543 á 3.265 metros cuadrados (3.391 á 4.487 v. c.) Todas han sido por orden judicial de la sucesión de don Santiago Loza. La fracción más valiosa de los alrededores de la capital, 211 hectáreas de tierras vírgenes, aptas para todas las industrias rurales, en lotes de manzanas, quintas y chacras; rodeando la estación Mariano Acosta, del ferrocarril del Sud, ramal de Merlo á Lobos, con frente á las vías de los F. C. Sud y Midland y á los caminos generales de Merlo á Marcos Paz y de Morón á Lobos, á legua y media al SO. de Merlo, á una legua al NE. del centro de Marcos Paz y á una hora de la capital federal. Las mejores tierras para cabañas, granjas, tambos, alfalfares, descanso de haciendas, quintas de verduras, casas de recreo y hasta para ganar dinero fraccionando en lotes menores, desde que se hallan entre pueblos y villas de importancia. Orden del juez doctor Marcenaro, secretaría Angel J. Oría, testamentaría de don Santiago Loza. Venta con opción á 8 pesos, Buen, 0.30 los 75 decímetros cuadrados ó sea la vara cuadrada las manzanas, 0.18 las quintas, $ 1.000 y $ 1.600 la hectárea las chacras, 25 por ciento al contado, 25 por ciento á un año, 25 por ciento á dos años y 25 por ciento á tres años de plazo con garantía hipotecaria y 6 por ciento de interés anual pagadero por semestres anticipados.

EL MIERCOLES 14 de Febrero, á las 3 de la tarde, en nuestro hall, 351 San Martín 361. La división comprende 22 manzanas fraccionadas en lotes de cuartos de manzana, 20 quintas desde media hectárea hasta 3 hectáreas 60 áreas, y 49 chacras desde 3 hasta 52 hectáreas, habiendo algunas con poblaciones.

Han sido medidos y amojonados y así se entregarán á los compradores. Los alambrados interiores y exteriores, bebidas, represas y otros útiles no se incluyen en la venta y se rematarán por separado el mismo día. Títulos agregados en autos á disposición de los interesados. Escrituras dentro de los 10 días posteriores á la toma de posesión, por ante la oficina de don Antonio Nery. Seña 10 o/o. Comisión 1 o/o. Se visitan por Merlo. Los que prefieran hacerlo por Mariano Acosta encontrarán todos los días un coche en la estación que los conducirá gratis. Informes y planos, 351 San Martín 361.—BRAVO BARROS y Cía.

JUDICIAL: UTILES — LOS

existentes en el campo de la sucesión de Loza, en el partido de Merlo, en la estación Mariano Acosta. Juez doctor Marcenaro, secretaría Oría, testamentaría de don Santiago Loza. Sin base, en lotes y al contado.

EL MIERCOLES 14 de Febrero, á las 3 de la tarde, en nuestro hall, 351 San Martín 361.

DETALLE: 42 chapas de cinc usadas; 40 medio postes de fandubay y quebracho; fragua, reja, herramientas de labranza; 12 metros de alambrado exterior del campo de medio postes de fandubay, varillas de madera dura y seis hilos negros; 1.800 metros alambrados interno del campo con medio postes fandubay, varillas de madera, cinco hilos negros y uno de púa; 2.650 metros de alambrado interior existente en el campo, con medio postes fandubay, varillas de madera, cinco hilos blancos y uno de púa. Informes, 351, San Martín 361.—BRAVO BARROS y Cía. 1p

CASAS

AVENIDA ENTRE RIOS Y

edificio de gran seguridad, frente al parque Lezama. De altos y la más moderna construcción, adquirirse en remates públicos, el próximo sábado 17 del corriente á las 2 p. m. en nuestro hall, 351 San Martín 361, un gran edificio de altos, con 10 piezas, con gran comodidad, que contiene un gran departamento, que consiste en recibidor, dos salas, antesala, 4 dormitorios, baño instalación completa, cocina, lavadero, etc. Avenida Belgrano 2, Independencia 1, 3 y 5, y Avenida de Mayo 7, en la manzana comprendida entre Defensa, Bolívar, Congreso y Paseo Colón. Base $ 18.000 m/n. Se admiten hasta 301 San Martín 361. Adquirirse en el acto de remate. Títulos en regla. Escrituras dentro de los 10 días de aprobada la subasta. Informes, 351 San Martín 361.—BRAVO BARROS y Cía.

ENTRE RIOS 599 ESQ. MEXICO, con gran ent

BRAVO BARROS & Cía.

EN LA LOMA EN LOBOS — EL campo comercio por sus aguadas, limitando con el trazado del pueblo Williamsbury, á dos cuadras al Sudeste de la estación Carlos Casares, á 3 leguas al Oeste de Lobos, ambas del F. C. O. y á 4 leguas de la estación Olascoaga del F. C. S. Consta de 1.000 hectáreas de campo alto, limpio, bien alambrado, con 4 aguadas, 2 molinos, 2 casas para casero, galpones, etc. Se entrega con la siembra de alfalfa, que alcanza allí el máximo de su vigor. El agua, dulce y exquisita, se halla á 8 metros. Venta forzosa, con base de $ 350 la hectárea, ó 24 por ciento al contado y el resto en tres cuotas iguales á 1, 2 y 3 años con garantía hipotecaria y 7 por ciento de interés por semestres anticipados.

EL MARTES 27 de Febrero á las 3 p. m. en nuestro hall 351 San Martín 361. Lindan con Alejandro Gartland, Cosme, Guatamavina, Días Velaes y el fisco. Comprenden las suertes 3 y parte de los 1, 2 y 4. Tienen bosques de quebracho colorado y otras maderas de productiva explotación. Se visitan por Tintina. Seña 5 por ciento. Comisión 3 ojo. Informes y planos, 351 San Martín 361.—BRAVO BARROS y Cía. f4

LOS CAMPOS DE CHAVES en La Plata.—Lote Nacional, á 4 leguas de 314 á 318 hectáreas, á 500 $ 115 la legua al Sur de la ciudad de La Plata, á 1 al SO. de Correo y á 2 al NE. de Abasto; todas del ferrocarril Sud y á dos y media de Gonnet. Quinta Negra con 5 á 6 hectáreas de alfalfa, frutales, tierras y pastos superiores y agua excelente á 14 metros. Para renta, arrendamiento, aparcería, depósito de hacienda ó también con hermosísimas dadas sus excelentes condiciones y su proximidad á las carnes de Buenos Aires y La Plata. Informes: Bolsa de Comercio, en contra, para tambos á razón de $ 70 la cuadra. Venta, decidida. Base, $ 220 la hectárea. A plazos.

EL VIERNES 16 de Febrero, á las 2 de la tarde, en nuestro hall, 351 San Martín 361. Tiene alambrados en todo el perímetro, de 5 hilos lisos y uno de púa, siendo postes con excepción del contado que linda con V. Flores, que es madera. Está dividido en 10 potreros. La compañía Nacional de Casetas arrienda los campos linderos á $ 24 la cuadra. Se entregarán en seguida. Para visitarlos, conviene hacerlo por Correa, donde estará el coche de la estancia para conducir gratis á los interesados, á la ida y vuelta de los trenes que salen de Constitución á las 7.35 de la mañana. Títulos perfectos. Informes y planos, 351 San Martín 361.—BRAVO BARROS y Cía. f9

17.351 HECTAREAS en SAN- tiago del Estero. En el departamento Copo (hoy Copo) á 11 leguas al Norte de Tintina del F. C. C. N. (ramal de Añatuya al Chaco), á 5 leguas al Norte del ferrocarril y á los campos de Hasse y á igual distancia al Sur de la línea en construcción de Tintina á Barranqueras. Son campos de primer orden, situados en el centro de una región importante, que cuenta con valiosos obrajes y establecimientos ganaderos. Venta en 2 lotes de 6881 y 10.469 hectáreas. Orden del juez doctor Gonzalez del Solar, secretaría Oderigo, testamentaria de don Tristán A. Malbrán. Base $ 6.57 la hectárea, 1/3 parte al contado, 1/3 parte á un año y 1/3 parte á dos años, con pagarés hipotecarios y 6 ojo de interés por semestres anticipados.

EL MARTES 5 de Marzo á las 2 en nuestro hall 351 San Martín 361. Lindan con Guatamavina, Días Velaes y el fisco. Comprenden la suerte 3 y parte de los 1, 2 y 4. Tienen bosques de quebracho colorado y otras maderas de productiva explotación. Se visitan por Tintina. Seña 5 por ciento. Comisión 3 ojo. Informes y planos, 351 San Martín 361.—BRAVO BARROS y Cía. f4

Los CAMPOS de "La Germa- nia". Parte del famoso establecimiento de ese nombre, en el partido de General Pinto, lindando con las chacras del ejido del Pueblo, á 15 cuadras justas de la estación Gunther, á legua y media al Sud de la de Germania (ambas del F. C. P.) y á 3 leguas al NO. de la estación y Pueblo de General Pinto. 7.400 hectáreas divididas en 52 lotes de chacras, con superficies de 50 á 400 hectáreas, todos con frente á calles habiendo algunas afirmadas. Son tierras de reconocida fertilidad igualmente aptas para agricultura y ganadería y muy especialmente para la siembra de alfalfa, que adquiere allí un desarrollo sorprendente. Las aguas, de primera calidad, se encuentran á 8 metros. Para renta, arrendamiento, aparcería, depósito de hacienda ó también con hermosísimas casas de material y grandes galpones para cereales, en una de las más productoras de la provincia. Venta, decidida, por liquidación sin base, pudiendo pagarse el importe, 20 ojo al contado y el resto en cuotas iguales de 1, 2, 3 y 4 años de plazo, con garantía hipotecaria y 7 por ciento de interés por semestres anticipados.

EL MARTES 27 de Febrero á las 3 en nuestro hall 351 San Martín 361. Lindan con las chacras de General Pinto, estancia "La Germania", "San Juan" de Tomás Duggan, las chacras de la colonia Gunther y J. M. B. de Abbott. Todo está libre y se entregará en seguida, habiendo sido medidos y amojonados por el agrimensor, señor Rodolfo A. Wallace. Se visitan por cualquiera de las estaciones indicadas, donde todos conocen el establecimiento. Títulos perfectos. Informes y planos 351 San Martín 361, y en la estancia "La Germania".—BRAVO BARROS y Cía. e30

LOS CAMPOS DE BUENA Esperanza". La fracción conocida por "El Destino", clasificada entre las mejores de la zona por la excelencia de sus tierras y aguas. En la provincia de San Luis, en su declive con Córdoba, á 7 leguas al N. de Buena Esperanza, y á 3 al E. O. de Villa Valeria. 10.867 hectáreas (incluso 1.817 afloramas) de campo llano sin ondulaciones, ni médanos, con tierras arena-vegetales, de consistencia ligera, insuperables, como ninguna para el desarrollo de la alfalfa, con agua superior á 2 y 3 metros de profundidad. Venta en un lote, con alambrados, potreros, molinos, tanques y otras mejoras: Base, $ 100 la hectárea. Reconoce una hipoteca de 550.000 francos al 6 ojo, que vence en Febrero de 1920. Puede cancelarse en cualquier momento con pérdida de un trimestre de interés.

EL VIERNES 23 de Febrero á las 2, en nuestro hall, 351 San Martín 361. Lindan: al Norte Arsenio Secret y Mathie y Cía.; al Sur Baskerville y doctor Wilmart; al Este La Portería de Smith y al Oeste Mary y Gillet. Alambrados propios de 5 y 7 hilos en todo el perímetro, 4 molinos (tres Eureka y uno Aermotor), con tanques australianos, varios potreros y demás detalles. Está desocupado y se entregará en seguida. Se visita por Villa Valeria, dirigiéndose allí al señor Enrique Bojan, quien acompañará á los interesados en la inspección. Títulos perfectos. Escrituras por cuenta del vendedor. Informes y planos en la oficina de los señores Iriarte y Armando, donde los interesados podrán revisarlos. Informes y planos, 351 San Martín 361.—BRAVO BARROS y Cía. e30

LOS CAMPOS DE VILLA María. En la provincia de Córdoba. Una fracción, realmente notable, 2.554 hectáreas en un lote, con la estación Pasco del F. C. C. A. (ramal de Cruz á Córdoba) en el centro del campo á dos leguas al Oeste de las estaciones La Laguna y Ausonia del F. C. P., á 2 al Este de Ticino del F. C. C. A. y á 3 leguas al SO., de la ciudad de Villa María, ó sea decir, en comunicación rápida y directa con los principales puntos de embarque y mercados de consumo. Son tierras negras, arenosas, de fertilidad extraordinaria, sin tosca superiores para el cultivo de todos los cereales y sobre todo para la siembra de la alfalfa, que alcanza allí el máximo de su vigor. El agua, dulce y exquisita, se halla á 8 metros. Venta forzosa, con base de $ 350 la hectárea, ó 24 por ciento al contado y el resto en tres cuotas iguales á 1, 2 y 3 años con garantía hipotecaria y 7 por ciento de interés por semestres anticipados.

EL SABADO 3 de Marzo á las 2 p. m. en nuestro hall 351 San Martín 361. Es parte de la fracción que figura en los planos grabados á nombre de la colonia Pampayasta. La estación Pasco es de primera clase, con hipoteca de 550.000 francos al 6 ojo, que vence en Febrero de 1920. Puede cancelarse en cualquier momento con pérdida de un trimestre de interés.

EL VIERNES 23 de Febrero á las 2, en nuestro hall, 351 San Martín 361. Lindan: al Norte Arsenio Secret y Mathie y Cía.; al Sur Baskerville y doctor Wilmart; al Este La Portería de Smith y al Oeste Mary y Gillet. Alambrados propios de 5 y 7 hilos en todo el perímetro, 4 molinos (tres Eureka y uno Aermotor), con tanques australianos, varios potreros y demás detalles. Está desocupado y se entregará en seguida. Se visita por Villa Valeria, dirigiéndose allí al señor Enrique Bojan, quien acompañará á los interesados en la inspección. Títulos perfectos. Escrituras por cuenta del vendedor. Informes y planos en la oficina de los señores Iriarte y Armando, donde los interesados podrán revisarlos. Informes y planos, 351 San Martín 361.—BRAVO BARROS y Cía. f9

PUBLIO C. MASSINI & Cía.

CASAS

CUYO 2137, ENTRE JUNIN y Agüero. Casa de familias, muy central, á dos cuadras y media de Callao. Situación de primera. Mide 8 varas 16.20cr de frente por 25 m. 50. Al contado. Cuenta con edificio de 15 piezas de buena calidad, que produce actualmente $ 600 mensuales. Segunda oferta del mismo inquilino de 450 $ mensuales de contrato por dos o tres años. Venta sin pretensiones, con la base de 30.000 pesos, lo que no representa ni la mitad de su valor real. Reconoce una hipoteca de 16.000 $ al 7 ojo de interés á diez años de plazo que el comprador toma. El excedente de la hipoteca puede quedar unido al contado y unido á seis meses. Título perfecto. Escrituras por la oficina del señor Adolfo Friscione. Informes, San Martín 48, de 2 á 4 p. m. en nuestra casa, San Martín 31. Lindan con Alejandro Arteaga, Blanco, algarrobo negro y otros. Informes y planos, 351 San Martín 361.—BRAVO BARROS y Cía. f9

Y. S. LOBATO & Cía.

AVISOS NUEVOS

PARRAL 1552 ENTRE VIR- genes y Monte Egmont. Una casa muy buena, recién terminada. Construcción sólida, de cal y con buenos materiales. Excelente ubicación, en barrio nuevo, bien edificado y de progreso mucho. Base, $ 13.000 incluso una hipoteca de 8.000 cédulas argentinas con las que puede cargar el comprador, redondeadas al tipo de plaza. Título perfecto. Escritura corriente.

EL DOMINGO 25 de Febrero, á las 4 de la tarde. Mide 10 varas por 67. El edificio se compone de 8 amplias piezas, dos cocinas, baño con bañadera, lavatorio á inodoro, y un galpón de material y cinc, con piso de concreto y cielos rasos de yeso, pisos de pino tea, mosaico en el patio, baño y cocina, parral, pileta para lavar, pozo semisurgente con bomba y molino á viento, y cañerías en toda la casa, servicio de agua caliente en el baño, cloacas internas, puertas y celosías de cedro, cerco de material y puerta de calle de hierro. Seña, 8 por ciento. Comisión, 2 por ciento. Informes, San Martín 48.— V. S. LOBATO Y CIA. f13

CARABOBO 596 esquina LO- bos. Con adoquinado por Carabobo. Una propiedad recién terminada, en cal y preparada para altos. Con espacioso frente. A 5 cuadras de Rivadavia y á 1 de Provincias Unidas. Base, $ 14.040, mitad al contado y mitad á un año de plazo con opción á otro con 8 por ciento. Título perfecto. Ad corpus. Renta, $ 130.

EL DOMINGO 25 de Febrero, á las 5 de la tarde. Mide 11.42 varas por 21.77. El edificio tiene frente al portland y se compone de gran salón de negocio dividido en tres salas con tabiques de madera, otra sala más, tres piezas en altos, cocina y w. c. con baño, cielos rasos, pisos de pino tea, puertas de cedro, patio de mosaico, aguaje con zócalo de mármol, gas, aguas corrientes, etc. Seña, 8 por ciento. Comisión, 2 por ciento. Informes, San Martín 48.—V. S. LOBATO y Cía. f14

UN LINDO LOTE, EN BUE- nа situación, con mensualidades, calle Uspallata entre Labardén y Zavaleta, con adoquinado pago al frente y vereda de mosaico. A dos cuadras del bulevar Caseros, con tranvías y á una del Parque Patricios. Entre edificación moderna. Base, $ 17.90 vara cuadrada, cuyo importe puede pagarse en 42 mensualidades sin interés, de pesos 151.85 cada una. El excedente de esa suma al contado. Título perfecto. Escrituras por la oficina del señor Adolfo Friscione.

EL DOMINGO 25 de Febrero, á las 5 de la tarde. Mide 10 varas de frente por 35.85: Superficie, 364.58 varas cuadradas. Tiene cerco de material y linda con edificio. Seña, 8 por ciento. Comisión, 2 por ciento. Informes, San Martín 48.—V. S. LOBATO y Cía. f13

CASAS

JUDICIAL—DEFENSA 1065 esquina Humberto Io. 403|425, frente á la plaza Borrego. Esa importante esquina, ubicada por sus buenas medidas y su importante ubicación para una propiedad de venta. El movimiento comercial del barrio, siempre en aumento, asegura este siguiente al actual que le invertirá. Una casa de varios pisos con negocios en la planta baja y departamentos para familias en los altos tendrá siempre buenos inquilinos. Base, $ 44.343.96. Título perfecto. Orden del señor juez doctor Roberto Repetto, secretaría del doctor M. Mackinlay Zapiola, en la sucesión de doña Adela Ratto. Por orden judicial la escritura se otorgará por la oficina del señor Francisco Largua. Título perfecto garantido.

EL DOMINGO 8 DE MARZO, á las 4. Mide 9.95 metros (10 1|8 varas) de frente á la calle Defensa por 28.79 metros (32 1|4 varas) sobre Humberto I con un martillo á fondo de 14.72 metros por 8.06, (17 varas por 9). Sup. 246.87 m. c. (462 v. c. 47). Tiene un edificio que está en buen estado y compuesto de salón de negocio con piso de mosaicos en la esquina y el resto en un gran salón con varias divisiones. En aparente para depósito ó talleres.

8 ojo á cuenta de precio. Comisión 2 ojo. Informes, San Martín 48.—V. S. LOBATO y Cía. f8

Arturo Barros y Cía.

Campo en 25 de Mayo

v12

25 DE MAYO, 599 HECTA- reas, 87 áreas, 87 cts. á 3 y 1|2 leguas de la estación Berraondo, á 1 legua de otra estación de las líneas del Meridiano 5o., 5 leguas de 25 de Mayo y 6 del Saladillo; campo conocido por Miguel R. Silva. Linda al NE. con J. J. Amarán; SO. y NO. con don Marcelino Duvel y al NE. con Bernardo Lisa. Alambrado por sus cuatro costados, los medianeros; aguada dulce á poca profundidad; campo parejo, apto para agricultura y alfalfares. Base $ 270 la hectárea pagaderos en la siguiente forma: el comprador tomará con una hipoteca de pesos oro $6.500 al 8 ojo que vence el 14 de Diciembre de 1914 y el resto 1|3 parte al contado, 1|3 al 10 de Agosto 1913 y 1|3 al 15 Agosto de 1914 con el 8 1|2 ojo de interés por semestres adelantados y pagarés hipotecarios.

EL JUEVES 15 de Febrero á las 2 de la tarde en nuestro salón de ventas. Título perfecto. Seña 8 ojo. Comisión 2 ojo. Informes, San Martín 48.—Arturo Barros y Cía. e28

Rogelio P. Rayneli y Cía.

35—Carlos Pellegrini—35

Socios: Rogelio P. Rayneli y Lisandro Torres

A DOS CUADRAS DE LA estación Villa Progreso, una casa habitación esquina Belgrano y Coronel Heredia. Superficie 324v60. Consta de dos dormitorios y comodidades. Base pesos 3.000. Mitad á uno ó dos años con 8 ojo. Seña 8 por ciento. Comisión 2 ojo.

EL DOMINGO 25 de Febrero á las 4.30. —Rogelio P. Rayneli y Cía., Carlos Pellegrini 35. f12

MILTON 62 ENTRE RIVA- davia y Yerbal. Casa habitación de 11 varas por 40. Con sala, 3 dormitorios, comedor, cuarto de baño, pieza de servicio, galerías, molino, mosaicos, cielos rasos de yeso, piso de pino de tea, puertas de cedro, vestíbulo, instalaciones de gas y agua corriente. Base $ 15.000 incluídas 5.000 cédulas argentinas. Seña 8 ojo. Comisión 2 ojo.

EL DOMINGO 2 de Marzo á las 4.— Rogelio P. Rayneli y Cía., Carlos Pellegrini 35. f12

DUPUY ENTRE YERBAL Y la vía del F. C. O. Terreno de 8m76 al E. por 51m14 al S. 25m81 al N. y 9m66 de contrafrente, cerrado. Base $ 10 v. c. Seña 8 ojo. Comisión 2 ojo.

EL DOMINGO 2 de Marzo á las 4.30.— Rogelio P. Rayneli y Cía., Carlos Pellegrini 35. f12

GODOY CRUZ 1277 ENTRE Castillo y Juárez. Casa habitación con 3 piezas grandes, una chica, otra de madera, adoquinado, etc. Base, $ 6.000. Seña 8 ojo. Comisión 2 ojo.

EL DOMINGO 2 de Marzo á las 5.30.— Rogelio P. Rayneli y Cía., Carlos Pellegrini 35. f12

Francisco Bollo

EN FLORES — CASA CHI- cha, 6 piezas, calle Culpina, 243, á una cuadra de Provincias Unidas.

EL DOMINGO 18 de Febrero á las 5 de la tarde en el mismo. Mide 10 varas de frente por 40 de fondo, más ó menos, y tiene 6 piezas, cocina, w. c., vestíbulo, mosaicos, cielos rasos, galería de frente, cañerías de gas, agua corriente, baño, etc. Título perfecto. Escritura gratis. Seña 8 por ciento. Comisión 2 ojo. Informes y planos, 351 San Martín 361.—BRAVO BARROS y Cía. f9

Nuestras ventas en Mar del Plata

La esquina Entre Ríos y Moreno en 5 lotes

A pocos metros de la plaza Colón y del Bristol. Venta sin base.

EL MIERCOLES 14 DE FEBRERO, á las 10.30 de la mañana, sobre los mismos terrenos.

La quinta 109, manzana B. en 26 lotes - - - - - - -

Con frente á las calles Alberti (adoquinado pago), Entre Ríos, Corrientes y Rawson. A dos cuadras del bulevar Colón. Sin base, en 30 mensualidades, sin interés.

En el Tiro de la Paloma

Chacra 205, manzanas 7 y 8, en 12 lotes, con frente á las calles Sarmiento (adoquinado pago), General Roca, Peña y Las Heras. Venta sin base.

Manzanas 13 y 14 de la chacra 91

Con frente al bulevar del Golf, España y de la Loma, en 22 lotes. Venta sin base.

El Miércoles 14 de Febrero, á las 11 a. m.

En nuestra sucursal en Mar del Plata.

Publio C. Massini & Cía.

Avenida CORRIENTES 2872, al 50, entre Pueyrredón y Nueva Granada. A pocas varas de la avenida Pueyrredón. Muy buen barrio central, con adoquinado pago al frente. Buen edificio, mide 8 varas de frente por 70 de fondo (ad corpus). Consta de sala, comedor, tres habitaciones, cocina, pieza de servicio, galpón de material y todas las dependencias. Base 70.000 pesos á plazos.

EL MIERCOLES 28 de Febrero á las 2 p. m. en nuestra casa San Martín 31. Venderemos esta propiedad brillantemente ubicada. Títulos perfectos. Seña 8 ojo. Comisión 2 ojo. Más informes en nuestras oficinas.—Publio C. Massini y Cía. f10

TERRENOS

MAR DEL PLATA — MAN- zanas 13 y 14 de la chacra 91, calle Juramento, bulevar al Golf, España y de la Loma. Son 22 lotes de 750 á 1.000 varas cuadradas cada uno y cuya ubicación es de visible gran porvenir. Venta sin base y sin pretensiones, á tanto la vara cuadrada y á pagarse mitad al contado y mitad á 6 meses, con 6 ojo de interés. Títulos perfectos. Escrituras ante el escribano señor Prudencio B. Lavista, (San Martín 56).

EL MIERCOLES 14 de Febrero, á las 11 a. m. en el salón de ventas de nuestra sucursal en Mar del Plata, venderemos estos terrenos muy á propósito para quintas ó mejor para especulación y con grandes seguridades. Seña 8 ojo. Comisión 2 ojo. Más datos y planos en nuestras oficinas, San Martín 31.—Publio C. Massini y Cía. f15

EN MAR DEL PLATA QUIN- ta 109. Manzana B, en 26 lotes, con frente á las calles Alberti (empedrado pago), Entre Ríos, Corrientes y Rawson. Centro de Mar del Plata, á 2 cuadras del bulevar Colón, á 4 de la plaza del mismo nombre y á 4 también de la estación del F. C. del Sud. Contra edificación moderna. Ubicación de porvenir inmediato. Sin base, á tanto la vara cuadrada. Venta en 30 mensualidades sin interés, exigiéndose 8 de garantía en el acto del remate y 3 más al escriturar con títulos perfectos por ante el escribano señor Prudencio B. Lavista. Descuento del 6 por ciento á los que paguen al contado. Las mensualidades se cobrarán en la casa de los señores V. S. Lobato y Cía., (San Martín 48, Bs. As.) del 1o. al 15 de cada mes.

EL MIERCOLES 14 de Febrero, á las 11 de la mañana, en el salón de ventas de nuestra sucursal en Mar del Plata, venderemos esta manzana ideal para casa-habitación, dentro del barrio de grandes comodidades. Comisión 2 ojo. Datos y planos en nuestras oficinas San Martín 31 (Bs. As.) ó en nuestra sucursal.—Publio C. Massini y Cía. e27

EN SAN FERNANDO — Con frente al Río Luján, canal de San Fernando y á 200 metros de la estación del mismo nombre en el F. C. Rosario, Hermoso fracción de terreno, adaptable para subdivisión en lotes para una espléndida casa quinta. Mide 21.90 varas de frente al Río, 174.60 varas de fondo en un costado, 155.40 varas en el otro costado y 70 varas en el contrafrente; dadas sus dimensiones y su ubicación, rodeada de importantes casas quintas, es una notable oportunidad que debe aprovecharse. Venta resuelta, con la ínfima base de 65 centavos la v. c.

EL MIERCOLES 21 de Febrero á las 2 p. m. en nuestra casa, San Martín 31, venderemos estos bien situados terrenos. Títulos perfectos. Seña 8 ojo, Comisión 2 ojo. Por mayores informes y planos á nuestras oficinas, San Martín 31.—Publio C. Massini y Cía. f10

EN PALERMO — A 3 CUA- dras de la avenida Alvear, frente al jardín Zoológico, terreno de ideales dimensiones, calle Acevedo entre bulevar Las Heras y Gutiérrez. Mide 10 varas de frente al Oeste por 29.27 varas de fondo; entre edificios, ubicación de primer orden sobre el gran paseo aristocrático. Venta sin base, á tanto la vara cuadrada á pagarse mitad al contado y mitad á un año de plazo con garantía hipotecaria y 7 ojo de interés.

EL MIERCOLES 21 de Febrero á las 3 p. m. en nuestra casa San Martín 31, venderemos este terreno especial para la construcción de una casa habitación. Títulos perfectos. Seña 8 ojo. Comisión 2 ojo. Más datos á nuestras oficinas, San Martín 31.— Publio C. Massini y Cía. f10

EN MAR DEL PLATA — EL Tiro de la Paloma. Chacra 205. Manzanas 7 y 8, esta última ocupada por el Tiro de la Paloma. Paraje alto, entre edificación; distan sólo 2 cuadras de la estación del F. C. S. (Pasajeros). Son 12 lotes con frente á las calles Sarmiento (empedrado pago), General Roca, Peña y Las Heras. Todos de medidas especiales, con 12 y 12.50 varas de frente. Venta sin base, á tanto la vara cuadrada, con opción á pagarse mitad al contado y mitad á 6 meses con 8 ojo de interés. Están situados calle en medio con las propiedades del doctor Herrera Vega, señora Astengo de Mitre y otros. Títulos perfectos, escrituras ante Prudencio B. Lavista.

EL MIERCOLES 14 de Febrero, á las 11 de la mañana, en el salón de ventas de nuestra sucursal en Mar del Plata. Seña 8 ojo. Comisión 2 ojo. Más datos en nuestras oficinas ó en la sucursal.—Publio C. Massini y Cía. e27

EN SAN FERNANDO — Con frente al Río Luján, canal de San Fernando y á 200 metros de la estación del mismo nombre en el F. C. Rosario, Hermosa fracción de terreno, adaptable para subdivisión en lotes para una espléndida casa quinta. Mide 21.90 varas de frente al Río, 174.60 varas de fondo en un costado, 155.40 varas en el otro costado y 70 varas en el contrafrente; dadas sus dimensiones y su ubicación, rodeada de importantes casas quintas, es una notable oportunidad que debe aprovecharse. Venta resuelta, con la ínfima base de 65 centavos la v. c.

EL MIERCOLES 21 de Febrero á las 2 p. m. en nuestra casa, San Martín 31, venderemos estos bien situados terrenos. Títulos perfectos. Seña 8 ojo, Comisión 2 ojo. Por mayores informes y planos á nuestras oficinas, San Martín 31.—Publio C. Massini y Cía. f10

Chacras por mensualidades

En la Pampa Central

A 8 leguas de General Acha y del ferrocarril.

BASE, $ 20 POR MES

LA CHACRA DE 50 HECTAREAS

EL VIERNES 16 DE FEBRERO á las 3

EN NUESTRA CASA SAN MARTIN 81

Planos y más datos en nuestras oficinas.

Publio C. Massini & Cía.

EN LA PAMPA CENTRAL — 36 chacras en mensualidades. Sección IX, fracción D, mitad Sud del lote 17, á ocho leguas de General Acha, inmejorable estación del F. C. P. y en breve tendrá un ferrocarril más que pasará á muy corta distancia del campo, lo cual vendrá á valorizar mucho más esta zona, y cuya fertilidad de tierras es conocidísima, jaminándose en cuanto que una de las mejores cosechas de este año en la producida allí. Estos campos para ganadería y agricultura no admiten discusión. El agua de este campo es de inmejorable, pues no hace más que pasar en su fondo una perforación en un lote lindero y se ha encontrado agua surgente en abundancia y de primera calidad, á pesar de encontrarse en esta parte el agua á muy poca profundidad como se puede comprobar en el importante establecimiento del señor Juan Larrabure que linda con este campo. Nada debe perder esta brillante oportunidad de poder comprar una hermosa chacra, casi sin desembolso alguno, pagando el importe con el producto de la misma fracción por cuotas mensuales sin interés con la base de $ 20 mín por mes la chacra de 50 hectáreas. Se dará la posesión inmediata con solo el pago de dos mensualidades de garantía en el acto del remate y 2 más al retirar el título provisional, dándose las escrituras definitivas por ante el escribano señor Rodolfo Bernardo, Av. de Mayo 1000, cuando hayan sido abonadas 30 mensualidades. Se hará un descuento del 10 ojo sobre la parte á plazos al que prefiera abonar el total al contado. Nuestra mejor recomendación es que visiten el campo y se darán cuenta de lo que ofrecemos para ello pueden ir por Gral. Acha, en el hotel Apolo donde hay carruajes que los conducirán hasta el campo y en el lote lindero, casa de negocio "El Carnachito" de don Lucas Vázquez, en el cual encontrarán alojamiento á precios reducidos.

EL VIERNES 16 de Febrero á las 3 p. m. en nuestra casa San Martín 81 (capital federal), venderemos estas chacras que son especiales para agricultores, etc. Títulos perfectos y libres de todo gravamen. Base: Condiciones de 3 ojo en el campo del vendedor. Planos é informes á nuestras oficinas San Martín 81. — Publio C. Massini y Cía.

Corvera y Peralta Martínez

C. & P. M.

318—SAN MARTIN—326

CASAS

EN HAEDO — UNA NOTA- ble casa-quinta con 13.277 varas cuadradas, en 4 lotes, uno de los cuales comprende el hermoso edificio de habitación. Calles Independencia y San Martín. A 2.112 cuadras al Sur de la estación y por consiguiente dentro de todos los recursos de este pueblo tan próximo á la capital. Forma de venta, el lote principal con 4.398 varas cuadradas, edificio y parque, base $ 6.000 pesos. Los otros lotes con superficie de 1.450 á 1.267 varas cuadradas sin base. En todos los casos el precio podrá abonarse 25 por ciento al contado y el resto dividido en cuotas de 25 por ciento cada una, á uno, dos y tres años de plazo, con pagarés hipotecarios é interés del 6 por ciento anual.

EL JUEVES 15 de Febrero, á las 2 de la tarde, en nuestra casa, 318 San Martín 326. El edificio moderno, elegante y sólido, se eleva sobre un subsuelo y consta en la planta principal de entrada, hall, gran comedor, 4 habitaciones, pieza de estudio, antecomedor, 2 cuartos de baño, pasajes interiores y terrazas al frente y al fondo. En el subsuelo, con entrada de servicio, está la gran cocina, antecocina, pieza de lavar, bodega, carbonera y baño de servicio. Separadamente, en otros cuerpos de edificio, hay dos piezas, cocina, cochera, caballeriza y depósito de forrajes. Los jardines, plantas de adorno y frutales, son de importancia. El lote 2 contiene motor eléctrico en departamento especial y un invernáculo. En los otros lotes hay dos gallineros y palomar de mampostería. En los del fondo, cancha de pelota. Todas las avenidas son de pláganos. La inspección de la propiedad, es fácil por su situación y muchos trenes de ida y vuelta. Allí se conocida por de Casillo. Títulos perfectos. Escrituras por la oficina de los señores Soares y Achinelly.—Corvera y Peralta Martínez. f3

CAMPOS

ARRENDAMIENTO en Puán. —2739 hectáreas y 6656 m. c., lindando con las chacras del ejido y á una legua al O. del pueblo y estación Puan. Es campo alto, ligeramente ondulado, sin desperdicio, con capa de tierra vegetal de 60 á 25 centímetros y con agua dulce superior de 12 á 14 metros en la primera napa. El último año ha estado desocupado y los dos anteriores con ganadería. Se arrendará para sementeras de trigo y avena, para lo que tiene condiciones sobresalientes, por 5 años á contar desde el 1o. de Marzo próximo. En un solo lote. Base, $ 5 la hectárea, pagadero por semestres anticipadas, presentándose garantía á satisfacción con anterioridad al día del remate.

EL VIERNES 16 de Febrero á las 3, en nuestra casa, 318 San Martín 326. Linderos: al NE., Aquilino Puertas; al O., las chacras de Puan; al SE., Aquilino Puertas; al NO., F. Clifford y al S.O., Unzué y Udnondo. El propietario se obliga á hacer alambrado nuevo en todo el perímetro, dentro de los 90 días de arrendado. El arrendatario deberá conservar los cercos, el edificio de la estancia y dos galpones principales y podrá usar dentro del mismo campo, los alambrados antiguos y los materiales de otras construcciones extensas que existen actualmente. Recomendámos especialmente este negocio; es de ganar dinero. Comisión 3 ojo. Informes y planos en nuestra casa.—Corvera y Peralta Martínez. e27

EN MAR DEL PLATA — A plazos. A pocas varas del palacio del doctor Pedro C. Luro. Dos terrenos con frente á la calle Bolívar y uno sobre la calle Santiago del Estero, todos ellos en la manzana 79, á pocas vs. del bulevar Colón, á 5 cuadras de la plaza del mismo nombre y á poco más de la gran entrada de la nueva rambla en construcción. Rodeados como se hallan de los chalets La Poupée de Nicolás A. Rodrigues y de los de los señores, doctor Sagastume, doctor Rizzi y señora Torres de Mayrelles, todo en su misma manzana y otros de importancia, que constituyen allí un barrio de preferencias generales, no exigen recomendaciones para interesar. Sin base, 1|3 parte al contado y el resto á 6, 12 y 18 meses de plazo con 8 por ciento de interés anual.

EL MIERCOLES 14 de Febrero á las 3, en nuestra casa, 318 San Martín 326. Detalle: Santiago del Estero entre bulevar Colón y la calle Bolívar. Mide 12 varas por 50. Los otros dos lotes dan frente á Bolívar entre Santiago y Córdoba, son linderos entre sí y miden, uno 12 varas por 34 y otro, 11 varas por 46. Los títulos son perfectos. Escrituras por la oficina del señor Basilio Contreras. — Corvera y Peralta Martínez. f3

EN HAEDO

NOTABLE CASA QUINTA EN LOTES

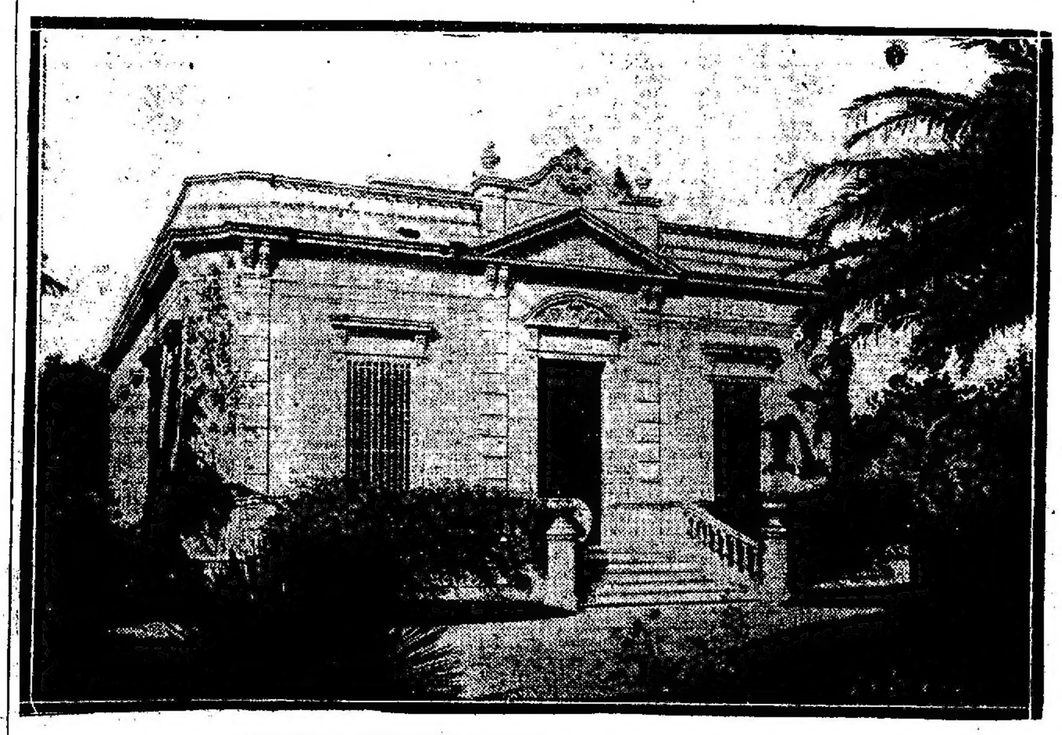

CALLES INDEPENDENCIA y SAN MARTIN

La casa, con 4.395 v. c. Base, $ 50.000. Los terrenos, 5 lotes de 1.450 á 2.267 varas cuadradas. Sin base.

A TRES AÑOS DE PLAZO

EL JUEVES 15 DE FEBRERO, á las 3 p. m.

En nuestra casa, 318 San Martín 326.

Corvera & Peralta Martínez

Juan L. Colombo (hijo) Cía.

EN AVELLANEDA — COMO judicial, por división de condominio entre mayores de edad. Con frente á la gran avenida Mitre número 1640 en el paraje denominado Cruccecita. La antigua fábrica Antuña de los señores Casadevall y Llauró. 10.800 varas cuadradas divididas en 14 lotes, todos con frente á la gran avenida Mitre, con adoquinado pago, la arteria principal de Avellaneda, el camino obligado para todos con tranvías eléctricos en todas direcciones, á sólo 6 cuadras de la plaza Alsina, iglesia, cabildo, etc., en el centro de las actividades comerciales, en donde la industria ha querido levantar sus colosales fuentes productoras, en donde el impulso de su vida propende al desarrollo progresista de esta zona privilegiada á pasos agigantados. Los comerciantes é industriales que buscan una fracción central de dimensiones apropiadas para la instalación de sus fábricas ó depósitos, tienen la oportunidad de un negocio brillante que no deben dejar de aprovechar y el especulador que busca los grandes rendimientos de su capital tiene en este negocio la perspectiva de la gran valorización que está tomando día á día esta populosa zona.

EL DOMINGO 18 de Febrero á las 4 de la tarde, sobre los mismos terrenos, procederemos á vender por cuenta y orden de sus dueños, señores Juan Harosteguy, Estefanía H. de Harroux, Graciano Harosteguy é Bernardo Harosteguy, estos 14 magníficos lotes de terreno con todo lo plantado, y edificado en los mismos, uno con opción al resto. Sin base, por lo que den á tanto la vara cuadrada. Condiciones de pago: quinta parte al contado al firmarse las escrituras, que se otorgarán por ante el escribano doctor Juan A. Rodríguez, Bolívar 173, capital, y el resto en cuatro cuotas iguales á 6, 12, 18 y 24 meses de plazo, con el 8 por ciento de interés y con sumple garantía hipotecaria. Seña, 10 por ciento. Comisión 2 o|o. Más informes á nuestra casa, avenida Mitre 88 al 90, Avellaneda, U. T. 193 (Barracas). v14

Francisco Rayneli é hijo

VICTORIA 550

EN MORON — 200 LOTES de terreno de todas dimensiones, salido de los terrenos de la antigua y conocida quinta del doctor Argerich. En el centro de las quintas de los señores Peluffo, doctor de las Carreras, doctor De la Torre, la Santa Cecilia del señor Coelho, etc., en fin es lo mejor como ubicación, con frutales de lo mejor que llega al país. Preguntando por la quinta del doctor Argerich, cualquiera informará en Morón. En 30 mensualidades sin interés. Base, $ 5 la mensualidad. Tren gratis. Después más detalles. Comisión, 2 por ciento.

EL DOMINGO 19 de Marzo, á las 2 de la tarde.—Francisco Rayneli é hijo, Victoria 550. f4

LOS GRANDES NEGOCIOS de la época. 43.333 varas cuadradas de terreno en un lote. En los límites de la capital, á una cuadra y media al Oeste de las lomas del Mirador y cuatro cuadras al Sur de la Avenida Provincias Unidas. Mide 130 metros de frente al Oeste, calle El Mirador por 250 metros de fondo al Este. Es la quinta de verduras conocida por de Figalli. Lo más alto que se conoce por allí, propio para arrendarlo, ya sea para hornos para lo que no produciría menos de pesos 800 por mes y después de sacarle la tierra, dividirla en lotes que saldrían 200 lo menos y vendérlos en mensualidades como se ve, un verdadero negocio, donde puede decuplicarse fácilmente el capital que se invierta. Es una venta por división de una sociedad. Tiene una hipoteca de 25.000 pesos á un año de plazo sin interés. La venta se hará en quintas chicas. Sin base. Seña, 8 por ciento. Comisión, 2 por ciento.

EL LUNES 3 de Marzo, á las 4 de la tarde.—Francisco Rayneli é hijo, Victoria 550. f11

EN LOS MATADEROS — A una cuadra del anterior. Casita, calle Areco junto al número 6921, entre Andalgalá y Carhué. Mide 10 varas de frente por 31 varas de fondo más ó menos y consta de dos piezas, puertas de cedro, mosaicos y las demás comodidades. Edificio recién construído con buenos mater

Bacigaluppi & Rúa

Casa central: Avenida de Mayo 673 y 675; Sucursales: Flores, Rivadavia 6840; Belgrano, Cabildo 2077; Almagro, Victoria 3841; en Mar del Plata, San Martín 249 y Rambla del Bristol; en Rosario de Santa Fe, calle Córdoba 1250; y en Necochea, calle 21 de Mayo 75 al 59.

CASAS

*En VILLA DEVOTO — PRO-*piedad avenida Chivilcoy entre San Roque y Simbrón. Base, $ 3.500. Mide 10 por 16.16 y 12.13 varas. Su edificio construído con buenos materiales, consta de 2 formitorios amplios, cocina, baño y w. c., pisos de tenciclos rasos de yeso, umbrales de mármol, patio de mosaico, galería, cercos de alambre, agua bomba, vereda, jardín, etc. Dista 8 cuadras de la estación del ferrocarril y está rodeada de avenidas de importancia. Siendo su ubicación por lo alto del terreno y las comodidades que lo rodean, una de las más solicitadas de este progresista barrio unido al centro de la capital por varias líneas de tranvías eléctricos y un servicio inmejorable de trenes del F. C. P. Más datos, Avenida de Mayo 673 al 82 ó Cabildo 2077.—Bacigaluppi y Rúa. R. 3.202.

EL DGO. 18 de Febrero á las 5. f11

JUDICIAL — RIVADAVIA esquina Castro Barros. Base las 2/3 partes de su tasación, $ 52.333.33. Casa esquina Rivadavia 3898 y 900 y Castro Barros número 10. Mide por Rivadavia 8.40 metros por Castro Barros 19.25 metros, los contrafrentes, el del Este 20.25 metros y al Sur 9,60 metros. Edificio hecho con buenos materiales se compone de un salón de negocio, cocina y w. c., patio de baldosa, pieza de tea, cielos rasos de yeso, carpintería de cedro. Barrio de cloacas, aguas corrientes, gas, luz eléctrica, adoquinado y tranvías eléctricos á todas direcciones. Reconoce un contrato de locación que vence el 1o. de Febrero de 1914 que respetará el comprador, como así una hipoteca de 15.200 pesos que adeuda al Banco Popular Argentino que tomará ó no el que resulte comprador. Venta ordenada por el señor Juez doctor Raimundo Novoa, secretaría del doctor Roberto Lavalle Cobo en el juicio testamentario de don Martín Aguer, por orden del juzgado exigiremos el 10 o|o á cuenta de precio y el 2 o|o de nuestra comisión á cargo del comprador. Más datos Avenida de Mayo 672 al 82 ó en la secretaría mencionada.—Bacigaluppi y Rúa. R. 3155.

EL DGO. 25 de Febrero á las 5.30. f11

TRES CASAS EN FLORES á liquidar por división de sociedad. Como judicial á saber Gavilán 1706 esquina Deseado. Base 4.000 pesos. Edificio de sala, dormitorio, cocina y w. c. Gavilán 1712 entre Deseado y San Julián. Base, 3.800 pesos, construcción flamante de sala, un dormitorio, cocina y w. c. Deseado 2209 entre Caracas y Gavilán. Base, 5.000 á plazos. Edificio de salón de negocio al frente, un dormitorio, baño, cocina y w. c., todas estas propiedades lucen, carpintería de cedro, cielos rasos de yeso decorados, mosaicos, mármoles, galería, etc. Visitonse. Informes Gavilán 1707. Más datos, Avenida de Mayo 672 al 82 ó Rivadavia 6840.—Bacigaluppi y Rúa.R.

EL DGO. 18 de Febrero á las 4.30. f11

TERRENOS

*EN MAR DEL PLATA! CO-*ma judicial. La manzana 4, chacra 74, circundada por el bulevar Constitución y calles 128, 140 y Balcarce, superficie 10.000 varas. Base $ 1.50 la v. c. incluso pesos 11.500 que se pagan en 21 meses de pesos 500 c. u. á contar desde Marzo de 1912 y el excedente 1|2 al contado y 1|2 á 6 meses. Interés 8 o|o. Firmando pagarés hipotecarios. Del con los terrenos de mayor porvenir del balneario, rodeados por moderna edificación y próximos á la estación del F. C. S. y bulevar Luro, con tranvía y asfalto. Se presta esta manzana para la subdivisión de lotes que, vendiéndolos á plazo se obtendrán un resultado excelente. Escribanos: Valenzuela y Martín en Buenos Aires y López Novillo en Mar del Plata. Datos y planos Av. de Mayo 672|82 ó en Mar del Plata, Rambla Bristol.—Bacigaluppi y Rúa. R. 3183.

EL JUEVES 15 de Febrero, á las 5, en la Rambla Bristol. f4

*EN MAR DEL PLATA—LI-*quidación de 6 terrenos ubicados en lo más solicitado del balneario, á saber: 1 terreno de 10x50 vs., en la manzana A, quinta 59, sobre el bulevar Colón. Base, $ 8 la v. c. 1 terreno en la manzana A, quinta 27, sobre la calle Balcarce, mide 10x40 vs. Base, $ 10 la v. c. 2 terrenos en la manzana C, chacra 280, sobre la calle San Juan, miden 10x50 vs. c|u. Base, $ la v. c.; y por último, 2 terrenos de 10x30 y 40 vs. en la manzana 4, chacra 281, sobre las calles Mendoza y Garay. Base, $ 7 la v. c. Todas estas ventas tienen facilidades para el pago y serán otorgadas las escrituras por ante la oficina del señor Justo López Novillo. Datos y planos, Av. de Mayo 672-82, ó sucursal Mar de Plata, Rambla Bristol.—Bacigaluppi y Rúa. R. 3200.

EL JUEVES 15 de Febrero, á las 5, en la Rambla Bristol. f4

*En MAR DEL PLATA!, Quin-*ta Los Andes, con árboles frutales y de sombra, ubicada en la manzana 16 de la chacra 110, sobre el bulevar Luro y calles San Martín, 148 y 150. Superficie 10.000 vs. Hay dos edificios, uno de ellos compuesto de salón de negocio, sótano, tres piezas, cocina, y el otro de 2 piezas, cocina, w. c. etcétera. Renta actual 70 pesos. Base pesos 10 la v. c. y que adeuda, en 61 meses de pesos 312.50 c. u. á contar desde Marzo próximo y el excedente de esta deuda hasta el precio de compra se podrá abonar la 1|2 al contado y la otra 1|2 á 3 meses, firmando pagarés hipotecarios. Orden terminante de vender á cualquier precio que supere la base, por ser una división de condominio. Terreno alto, parejo y bien ubicado á pocas cuadras del asfalto, del tranvía y de la estación del F. C. S. Rodea á esta quinta una buena edificación. Escribanos: Murúa y Calenzuela en Buenos Aires ó en Mar del Plata, López Novillo. Datos y planos Av. de Mayo 672|82 ó sucursal Mar del Plata, Rambla Bristol.—Bacigaluppi y Rúa. R. 3184.

EL JUEVES 15 de Febrero, á las 5, en la Rambla Bristol. f4

EN SAN LUIS — PARTIDO de Chosmes, departamento Capital. Espléndido campo de 9.195 hectáreas, subdividido en 15 potreros, todos alambrados. Tiene un moderno molino con su tanque australiano de 150.000 litros, varios pozos con agua abundante y muy buena, cuatro represas de grandes dimensiones para depósitos de agua. Pocos pastos naturales de primer orden para toda clase de hacienda, siendo también especial para la agricultura. Su ubicación es importantísima y recomendable, está rodeado por las estaciones Chosmes, Beazley y Mosmota de las que solo dista 3 y 1|2, 4 y 6 leguas, respectivamente. Campo conocido por El Rebedero. Para verlo conviene ir á la estación Chosmes, donde preguntando por Benigno Domínguez, éste proporcionará comodidades para trasladarse al campo para su revisación. Base, 12 pesos la hectárea, su pago 20 o|o al contado y el resto á 2 años de plazo con 8 o|o de interés. Planos y detalles sobre salida de trenes, etc., á Avenida de Mayo 672 al 82.—Bacigaluppi y Rúa. R. 3206.

EL MIERCOLES 14 de Febrero á las 4 en nuestro salón de ventas. f3

*EN MAR DEL PLATA!, Pa-*ra especular! 3.575 varas en la manzana 1, chacra 7, lote 12, sobre el bulevar 35 esquina á Jujuy. Base pesos 1.20 la v. c., 1|2 al contado y 1|2 á 6 meses sin interes. Recomendamos este negocio á los especuladores, al capitalista, al empleado y á toda aquella persona que desee ganar dinero en breve tiempo, son terrenos cuyo porvenir es inmenso y seguro, su tierra es arbolada y pareja, dominando la ciudad y centro un núcleo de buenas construcciones. Rodean á este terreno los bulevares Independencia y Mar del Plata, ambos con tranvías. Escribanos: Valenzuela y Martín en Buenos Aires, y López Novillo en Mar del Plata. Datos y planos Av. de Mayo 672|82 ó sucursal Mar del Plata, Rambla Bristol.—Bacigaluppi y Rúa. R. 3186.

EL JUEVES 15 de Febrero, á las 5, en la Rambla Bristol. f4

*EN MAR DEL PLATA — PA-*ra especular! 3.575 varas en la manzana 1, chacra 7, lote 12, sobre el bulevar 35 esquina á Jujuy. Base pesos 1.20 la v. c., 1|2 al contado y 1|2 á 6 meses sin interes. Recomendamos este negocio á los especuladores, al capitalista, al empleado y á toda aquella persona que desee ganar dinero en breve tiempo, son terrenos cuyo porvenir es inmenso y seguro, su tierra es arbolada y pareja, dominando la ciudad y centro un núcleo de buenas construcciones. Rodean á este terreno los bulevares Independencia y Mar del Plata, ambos con tranvías. Escribanos: Valenzuela y Martín en Buenos Aires, y López Novillo en Mar del Plata. Datos y planos Av. de Mayo 672|82 ó sucursal Mar del Plata, Rambla Bristol.—Bacigaluppi y Rúa. R. 3186.

EL JUEVES 15 de Febrero, á las 5, en la Rambla Bristol. f4

*EN MAR DEL PLATA — BU-*levar Colón esquina Catamarca, manzana 13, mide 25 por 40 vs. con asfalto sobre Colón. Base pesos 15 la v. c. 1|3 parte al contado y el resto á 6 y 12 meses de plazo 8 o|o de interés, firmando pagarés hipotecarios. Elogiar estas ubicaciones es inoficioso, ella sola se recomienda, basta con recordar que está á 100 metros de la Av. Independencia, con tranvía, igual distancia de la plaza Mitre, y rodeado por compacta edificación. Escribanos: Valenzuela y Martín en Buenos Aires, ó López Novillo en Mar del Plata. Datos y planos, Av. de Mayo 672|82, ó sucursal Mar del Plata, Rambla Bristol.—Bacigaluppi y Rúa. R. 3185.

EL JUEVES 15 de Febrero, á las 5, en la Rambla Bristol. f4

5 TERRENOS EN MAR DEL Plata. Calle Olazábal esquina á Río Negro, manzana B, chacra 332. Miden 10 varas de frente por 30. 40 y 50 varas de fondo, ideales medidas para la construcción de modernas viviendas. Base ínfima de 2 pesos la vara cuadrada, 1|2 al contado y 1|2 á un año de plazo sin interés. Escrituras ante la oficina del señor Emilio Guiraldes. Están ubicados en la parte más alta y pintoresca del balneario, es una loma dominando el mar, el que sólo dista 4 cuadras de estos terrenos. A 300 metros del soberbio edificio del Asilo Saturnino Unzué, á 100 del bulevar Patagones y rodeados por hermosas casas quintas, en una palabra en el punto favorecido para la edificación de chalets. Datos y planos avenida de Mayo 672 al 82 ó sucursal Mar del Plata, Rambla Bristol.—Bacigaluppi y Rúa. R. 3.152.

EL JUEVES 15 de Febrero á las 4.30 en nuestro salón Rambla Bristol. f3

*UNICO y ESPLENDIDO TE-*rreno sin edificar, sobre el Parque Centenario, hospital Carlos Durán y Avdas. Díaz Vélez, Campichuelo y Chubut, todas con tranvías eléctricos. Calle Franklin entre Acoyte é Hidalgo. Mide 10x19 varas, lote No. 16, manzana (1) con frente al Norte, entre edificios y cercado en su frente, con alambre tejido. Venta sin base, á canto la vara cuadrada. Pueden liquidar por cualquier oficina. Más datos, Avenida de Mayo 672-82 ó Rivadavia 6640.—Bacigaluppi y Rúa.—R.

EL DGO. 18 de Febrero á las 3 1|2. f11

EN VICENTE LOPEZ — 18 terrenos en 48 meses, con 15.000 ladrillos gratis por cada lote. Frente á la avenida Santa Fe y calles 11, 22 y 24, manzanas 40 y 46. Lindando con la estación del eléctrico á Tigre. Después detalles. Datos y planos, Avenida de Mayo 672 al 82.—Bacigaluppi y Rúa. R. 3.230.

EL DGO. 24 de Marzo á las 4. f11

EN Cañuelas — NOTABLE fracción de tierra á 3 cuadras de la estación, 50 quintas de 1.500 á 2.000 varas más ó menos. En 80 mohsualidades, sin interés. Base pesos 5 la mensualidad. Más datos, Avenida de Mayo 672 al 82.—Bacigaluppi y Rúa. R. 3.229.

EL JUEVES 7 de Marzo á las 4 p. m. en nuestro salón de ventas. f11

*EN OLIVOS — 220 TERRE-*nos en 80 meses, sin interés. Lomas de Roca, frente á la avenida Santa Fe (hoy Centenario). Ubicación descollante por formar una pintoresca loma entre Vicente López y Olivos. Tren expreso gratis. Después detalles. Planos y datos, Avenida de Mayo 672 al 82.—Bacigaluppi y Rúa. R. 3.229.

EL DGO. 24 de Marzo á las 5.

Informes completos, á nuestra casa central ó sucursales, por carta, personalmente ó por teléfono.

BACIGALUPPI y RUA.

JOSE CONTI

80 LOTES EN URQUIZA, A 3 cuadras del tranvía 96. El mejor terreno de la localidad en 60 meses.

EL DOMINGO 2 de Marzo á las 2. Plaza, Bolívar 189.—José Conti. e31

LABORDE y LICHTER

COMO JUDICIAL. — POR división de condominio entre los herederos del señor José Magilo, en virtud de la liquidación del haber sucesorio que tramita ante el juzgado de primera instancia de 1o civil y comercial de La Plata á cargo del doctor Lescano, secretaría Gamboa. Casa en Quilmes, ubicada en la calle 3 de Febrero núm. 222, distante dos cuadras del tranvía 4 de la estación y de la plaza principal. Muy buena propiedad edificada en un terreno que mide 14.66 varas de frente por 57.73 varas de fondo más ó menos y consta de un gran negocio al frente con sótano, 2 grandes dormitorios contiguos, gran cocina, w. c., etc., todo con cielo raso de madera machimbrada, pisos de pino tea de primera y elegido, puertas, etc. de pino superior, galería cubierta, frente á las habitaciones que miran al jardín cubre á éste un hermoso parral. En el fondo otro jardín y dos grandes piezas también con galería y de construcción idéntica á las anteriores, con otro gran parral que une estas habitaciones con las del frente. Molino con riquísima agua en condominio con el vecino. Luz eléctrica, etc., adequinado pago.

EL DOMINGO 18 de Febrero, á las 4.30 de la tarde, en la misma propiedad. La venta se efectuará al corpus y sin base, pagadero al contado al firmar la escritura, pudiendo el comprador cargar con una hipoteca originaria de 3.000 cédulas hipotecarias nacionales. Se exigirá en el acto del remate el 8 por ciento de seña y el 2 por ciento de nuestra comisión. Títulos perfectos. Informes en nuestras oficinas, Bartolomé Mitre 783, Buenos Aires ó en la misma propiedad.—Laborde y Lichter. f13

Carlos Olmi

Judicial—RIVADAVIA 10680 Terreno de 8 metros 66 centímetros de frente, por 53 metros 24 en un costado y 54 metros 70 en el otro. Frente al fondo Base: $ 16 los 0.75 decímetros cuadrados.

EL JUEVES 22 de Febrero á las 4 p. m. en Reconquista 353. Juez doctor Lagos, secretaría Barraquero. Testamentaría Falkinhoff. Seña 8 o|o. Comisión 2 o|o. Hay planos. v16

Judicial — CORVALAN 916 8 metros 66 centímetros de frente por 37 metros 70 de fondo. Finca de 3 habitaciones Base, $ 3.780.94.

EL JUEVES 22 de Febrero á las 4 p. m. en Reconquista 353. Juez doctor Lagos, secretaría Barraquero. Testamentaría Falkinhoff. Seña 8 o|o. Comisión 2 o|o. v16

Judicial — CORVALAN 924 8 metros 66 centímetros de frente, por 37 metros 93 de fondo. Finca de 3 habitaciones Base, $ 3.780.94.

EL LUNES 22 de Febrero de 1912, á las 2 p. m., en nuestra casa, Reconquista 433, Buenos Aires, remataremos el arrendamiento de este valioso campo, el cual puede visitarse todos los días con excepción de los sábados por el tren que sale del Once á las 7.15 a. m., harta Mari Láuquen, dirigiéndose al señor Tomás F. Carricaburu. Nota: El comprador abonará en el acto del remate el 2 por ciento de comisión sobre el total del arrendamiento y la mitad del primer semestre como seña. Más datos á nuestra casa, Reconquista 433, Buenos Aires.—Croharé, Sourrouille y Cía. f10

Judicial — UNA ESQUINA— Terreno esquina Provincias Unidas y Miralla, adoquinado y con eléctrico. 12 metros 69 sobre la avenida Provincias Unidas, 13 metros 18 de contrafrente por 30 metros 21 sobre Miralla. Base, $ 7 los 0.75 decímetros.

EL JUEVES 22 de Febrero á las 4 p. m. en Reconquista 353. Juez, doctor Lagos, secretaría Barraquero. Testamentaría Falkinhoff. Seña 8 o|o. Comisión 2 o|o. Hay planos. v16

Judicial—Provincias Unidas Terreno Provincias Unidas entre Alvarino y Miralla adoquinado y eléctrico. 8 metros 66 de frente y contrafrente de 8 metros 17 por 30 metros 32 de fondo. Base, $ 7 los 0.75 decímetros cuadrados.

EL JUEVES 22 de Febrero á las 4 p. m. en Reconquista 353. Juez doctor Lagos, secretaría Barraquero. Testamentaría Falkinhoff. Seña 8 o|o. Comisión 2 o|o. Hay planos. v16

Judicial — ARTIGAS 5938— 8 metros 66 de frente por 25.98 de fondo. Finca de 2 habitaciones. Base $ 3.523.52. Juez doctor Lagos, secretaría Barraquero. Testamentaría Falkinhoff Seña 8 o|o. Comisión 2 o|o.

EL JUEVES 22 de Febrero á las 4 p. m. en Reconquista 353. v16

G. G. GROSSO

*MAR DEL PLATA—EL RE-*mate único. 250 lotes, que componen la chacra 6, circundada por las avenidas independencia y Rioja, calles Matheu y Bolívar del Sur. Con $ 80.000 ladrillos gratis. En 80 meses. Después detalles.

EL DOMINGO 2 de Marzo. En los mismos. Planos y detalles Bolívar 178 al 77 Buenos Aires y en mi sucursal en Mar del Plata, San Martín 1453.—G. G. Grosso.

Manuel Castellar

*EN EL AZUL — 319o. RE-*mate-feria de haciendas en mis instalaciones.

EL JUEVES 15 de Febrero. Oportunamente detalles.—Manuel Castellar. v14

*JUDICIAL — 453 HECTA-*reas, 70 áreas y 43 centiáreas de campo en Laprida, F. C. S., situado á 7 leguas de dicho pueblo.

EL MIERCOLES 21 DE FEBRERO, en Laprida, á las 2 de la tarde, en el hotel "Progreso", del señor Silva, remataré por disposición del señor Juez de 1a. Instancia, Dr. Manuel Lucero y como perteneciente á la sucesión de don Cecilio Chazarreta, con la base de $ 57.62 m|n. la hectárea, el campo mencionado, cuya ubicación precisa se determina en los carteles con plano que están en circulación.

Esta fracción está lindando con la de la sucesión de doña Natalia Chazarreta, de igual superficie, que remataré el mismo día y en el mismo local.

Seña 10 o|o. Comisión 2 o|o, al comprador. Por carteles con plano, dirigirse á mis escritorios de Laprida, Azul ó Capital, 25 de Mayo 248.—Manuel Castellar. v20

2.000 ANIMALES VACUNOS mestizos Durham, incluso 600 novillos de 1, 2 y 3 años; 26.500 animales lanares Lincoln, incluso 5.000 capones de 2 y 4 dientes; 400 potros, yeguas y caballos mestizos Shire, Percherón y de carrera. Toros, padrillos y carneros. Venta como judicial, por división de condominio. Liquidación de las haciendas existentes en el establecimiento La Argentina, del señor Bernardo Arriaga, situado en el partido de Laprida, á 5 leguas de dicho pueblo, y arrendamiento en remate de 4.472 hectáreas de dicho campo, en varios lotes, por el término de 3 años.

EL SABADO 2 de Marzo. Oportunamente detalles. Manuel Castellar. v1m.

3.700 ANIMALES VACUNOS alta mestinación Durham, 40 yeguas mestizas Shire y un padrillo Shire. Liquidación de las afamadas haciendas de Los Plátanos de Ranceze, que poseían el campo de Reynoso, situado á 4 leguas de la estación Gardey. 10 de Tandil y 12 de Azul. Venta por desalojo de campo.

EL JUEVES 22 de Febrero á las 12 del día, en el campo de Reynoso, situado á 4 leguas de la estación Gardey, por cuenta y orden de su dueño el señor Julio Rancese y por tener que desalojar el campo, remataré todas las haciendas existentes, cuyo detalle se publicará próximamente. Por informes á mis escritorios de Azul ó capital, 25 de Mayo 248.—Manuel Castellar. v21

4.000 ANIMALES VACUNOS alta mestinación Durham, incluso 670 novillos de 1 y 1|2 á 3 años; 2.400 animales lanares mestizos Lincoln, inclusive, 2.080 capones de 2 y 4 dientes; 150 yeguas y potros mestizos de carreras, incluso 80 caballos de silla y tiro. Toros y padrillos. Liquidación de las remembradas haciendas del establecimiento San Pedro de los señores Salaberri Hnos., situado, á 6 leguas del Azul. Hacienda de una sola marca. Muy especiales por su gran mestinación y estado.

EL SABADO 17 de Febrero, á las 12 del día, con los lotes á la vista, remataré en el mismo establecimiento San Pedro, por cuenta y orden de sus dueños los señores Salaberry Hnos., las remembradas haciendas que dejo mencionadas, cuyo detalle aproximado es el siguiente; Vacuno: 236 novillos de 2 y 3 años; 150 id id 1 id; 30 id id 4 id especiales gordos; 66 vacas Durham puras por cruza, (plantel).; 200 vacas de vientre alta mestinación Durham, servidas; 2.000 id y terneros id id id; 200 vaquillonas de 2 años; 330 id id 1 1|2 años; 25 toros de servicio origen de Vivot, Sebillons, Olivera Cobo; 10 id del plantel del establecimiento. Lanar: 1.080 capones de 4 dientes; 1.000 id id 2 id; 1.000 ovejas gordas; 1.000 borregas de 2 dientes; 5.320 ovejas al corte en varias majadas. Yeguarizo: 20 yeguas de vientre, mestizas de carrera; 10 id id id; 13 potros mestizos de 4 años; 16 potrillos y potrancas de 1 año; 30 caballos de tiro y silla; 1 padrillo Hackney, procedencia Agustín de Elía. Las haciendas son especiales para cría, tipicas de la hacienda vacuna la mejor corriente de Angre Shorthorn (Durham) del país. Las haciendas se venderán en lotes y en la forma que mejor convenga. Todo comprador abonará seña si se le exige y el 4 por ciento de comisión que es á su cargo. El día del remate, saldrán carruajes de mi escritorio á las 7 de la mañana, debiendo cada pasajero abonar el importe de su viaje. A las 11.30 se servirá almuerzo en el establecimiento. Por más informes dirigirse á mis escritorios del Azul ó capital, 25 de Mayo 248.—Manuel Castellar. v18

Croharé, Sourrouille y Cía.

Alsina 1[illegible] y Mesa.

De Servettaz y "Las Barrancas"

En JUAREZ (F. C. S.)

80 CARNEROS LINCOLN de pedigree, á medio galpón, de 2 dientes, media lana, 47 remate feria de reproductores de las afamadas cabañas de Belén y Las Barrancas, del señor Manuel J. Cobo. En el local de ferias del señor [illegible] Febrero de 1913, á las 2 p. m., local de la Sociedad Rural. Catálogos y más detalles á nuestra casa, Reconquista 433, Buenos Aires. El gran sale de Constitución el 11 á las 7.10 de la mañana. De Mar del Plata, sale el día del remate á las 8.25 a. m. Todo comprador abonará el 10 o|o en seña y el 2 o|o de nuestra comisión, quedará á su cargo. Catálogos y más datos á nuestra casa, Reconquista 433, Buenos Aires. —Croharé, Sourrouille y Cía. f6

De "La Belén" y "Las Barrancas"

EN MAIPÚ (F. C. S.) v17

80 CARNEROS LINCOLN de pedigree, á medio galpón, de 2 dientes, media lana, 47 remate feria productos de las afamadas cabañas de Belén y Las Barrancas, del señor Manuel J. Cobo. En el local de ferias del señor B. C. Zubiaurre en Divisadero, F. C. S.

EL SABADO 17 de Febrero de 1912, á las 2 p. m., local de la Sociedad Rural. Catálogos y más detalles á nuestra casa, Reconquista 433, Buenos Aires. Croharé, Sourrouille y Cía. f4

DE "LA BELEN" Y "LAS Barrancas", 80 carneros Lincoln de pedigree, de 2 dientes, media lana. A medio galpón. 48 remate feria de reproductores de estas afamadas cabañas, pertenecientes al señor Manuel J. Cobo. En el local de ferias del señor B. C. Zubiaurre en Divisadero, F. C. S.

EL DOMINGO 25 de Febrero de 1912 á las 13 m. Más datos y catálogos á nuestra casa, Reconquista 433, Buenos Aires.—Croharé Sourrouille y Cía. v14

EN VENTA PARTICULAR 2.500 HECTAREAS en arrendamiento para ganadería y agricultura, en un lote por 6 años, por haberse liquidado las haciendas, establecimiento "San Marcelo", á una y media legua de Lértora, y 4 de M. Lauquen y La Zanja (F. C. O.). Campo especial para cualquier cultivo, con abundantes pastos de engorde, 2 molinos con 3 tanques, dos de 200.000 y uno de 120.000 litros, dividido en 12 potreros. Ubicación inmejorable entre 4 líneas férreas, todas próximas. Base $ 3 la hectárea. Garantía á satisfacción por un año de arrendamiento, debiendo presentarse 3 días antes del remate á nuestra casa Reconquista 433, Buenos Aires, indicando á quien pedir referencias en esta ciudad.

EL JUEVES 15 de Febrero de 1912, á las 2 p. m., en nuestra casa, Reconquista 433, B. Aires, remataremos el arrendamiento de este valioso campo, el cual puede visitarse todos los días con excepción de los sábados por el tren que sale del Once á las 7.15 a. m., harta Mari Láuquen, dirigiéndose al señor Tomás F. Carricaburu. Nota: El comprador abonará en el acto del remate el 2 por ciento de comisión sobre el total del arrendamiento y la mitad del primer semestre como seña. Más datos á nuestra casa, Reconquista 433, Buenos Aires.—Croharé Sourrouille y Cía. f10

CAMPO EN RAUCH — 474 hectáreas, 13 áreas, 61 centiáreas, en un lote. Establecimiento San Inocencio, á 4 leguas de Rauch y 5 de Magallanes, F. C. S. Base $ 100.

EL JUEVES 22 de Febrero de 1912 á las 3 p. m. remataremos en nuestra casa Reconquista 433, Buenos Aires, por cuenta y orden de su dueño, este valioso campo, todo de tierra fértil y virgen, sin desperdicio ninguno, alambrado en todo su perímetro. Linderos: al NE. sucesión de Garrada; al NO. R. Arce y al SE. y SO. J. Garraida Maquirriain. Para reviarlo, dirigirse por la estación Rauch, ferrocarril del Sud, al hotel Monasterio, donde hay carruajes de alquiler. Seña 8 o|o. Comisión 2 o|o. Más datos y planos á nuestra casa, Reconquista 433, Buenos Aires.—Croharé Sourrouille y Cía. f8

340. REMATE FERIA EN Maipú, F. C. S., local de la Sociedad Rural.

EL VIERNES 16 DE FEBRERO de 1912, á las 2 p. m., remataremos: 45 novillos gordos; 70 vacas gordas; 40 id. incluso 20 terneros; 150 capones 4 dientes invernada; 50 ovejas gordas; 140 id consumo. Seña 10 o|o. Comisión 2 o|o á cada parte. Pedidos de local al señor Pedro Peruchena ó á nuestra casa. —Croharé, Sourrouille y Cía. f11

*EN LAS FLORES — 26. RE-*mate feria, local de la Sociedad Rural.

EL MARTES 20 de Febrero (fiesta). Datos y pedidos de local al señor Bernardo Etchelecu en Las Flores ó á nuestra casa Reconquista 433, Buenos Aires.—Croharé, Sourrouille y Cía. f11

Ayarragaray, Schindler y Gowland

Consignatarios de frutos, cereales y ganado, 741 Corrientes 741, Buenos Aires

EN VILLA SAUZE, F. C. O., Partido de General Villegas, 7o. remate-feria de haciendas en general. EL MIERCOLES 28 de Febrero á la 1 p. m. Hacienda anotada hasta la fecha 9.000 novillos y 1.000 vacas. Oportunamente detalles. v18fro.

Ribera y Bourg (hijo)

12.000 CAPONES Y OVEJAS 2.500 novillos y vacas 100 animales yeguarizos y 150 carneros. Liquidación total de las haciendas existentes en el establecimiento Las Chilcas, á 1 1|2 legua de Pirán (F. C. S.), por haberse arrendado el campo, cuyo detalle es el siguiente:

HACIENDA VACUNA

50	Novillos buen mestizo Durham, de 4 años, gordos, mochos, 1 marca.
100	Id id id id id 3 y 4 años, carne gorda y gordos, mochos, 1 marca.
200	Id id id id id 2 1|2 y 3 años, carne gorda, en lotes, 1 marca.
200	Id id id id id 1 1|2 y 2 años, carne gorda, en lotes, mochos, 1 marca.
100	Id id id id id 1 1|2 y 2 años, en lotes.
150	Id id id id id 1 1|2 y 2 años, tipo frigorífico, buen estado.
120	Vacas muy buen carne, carne gorda y gordas, en lotes.
120	Vacas muy buen mestizo Durham, incluso terneros, 1 marca.
120	Id id id id id 1 marca.
200	Id id id id id 1 marca.
200	Vacas lecheras, id id id, en lotes.
200	Vacas muy buen mestizo, Durham, al corte, en lotes, 1 marca.
500	Id id id id id id.
200	Vaquillonas muy buen mestizo Durham, en lotes, 1 marca.

HACIENDA LANAR

1500	Capones muy buen mestizo Lincoln, gordos é invernada, en lotes.
2000	Ovejas muy buen mestizo Lincoln, gordas y para cría, en lotes.
7000	Ovejas muy buen mestizo Lincoln, en 4 majadas; 1 señal.
200	Ovejas de plantel, 1 señal.
150	Carneros.

YEGUARIZOS

100	Yeguas al corte, tiro liviano, y pesado, en lotes.
2	Padrillos márca de don Emilio Herrera y Cobo.

Utiles, aperos, carruajes, etc.

EL MARTES 12 de Febrero, á la 1 p. m. procederemos al remate de las citadas haciendas, en lotes, por cuenta y orden de su dueño, don Juan D. Borgs. Llamamos la atención de los señores interesados respecto á la clase y estado de estas haciendas, pues son todas ellas de muy buena mestinación.

De acuerdo con el horario provisional que actualmente rige, los señores interesados que concurran de esta capital y estaciones del trayecto, deberán tomar el tren que sale de Constitución al lunes 11 del corriente á las 7.10 a. m., para llegar á Pirán á las 9 a. m., del mismo día. Los de Mar del Plata, deberán tomar el que sale de allí el martes á las 8.55 a. m., para llegar á Pirán á las 10 a. m. En el pueblo de Pirán habrá coches que por módico precio conducirán á la concurrencia hasta la estancia. Todo comprador abonará el 10 o|o del importe de su compra, así como nuestra comisión del 4 o|o sobre vacuno y lanar, y el 6 por ciento sobre yeguarizos y reproductores. Por mayores informes á nuestro escritorio Victoria 655.—Ribera y Bourg (hijo). v13

Rivero y Viale

*FERIA RURAL, REMA-*mate en el Saladillo, F. C. S. los días 14 y 15 de cada mes invariablemente. 705 remate feria.

EL VIERNES 16 de Febrero á la 1 p. m. en nuestro local feria, Saladillo, remate con tres días de anticipación. Oportunamente publicaremos el importe de su viaje. A las 11.30 se servirá almuerzo en el establecimiento. Por más informes dirigirse á nuestro escritorio del Saladillo, F. C. S. ó en Buenos Aires 340 Mayo 148.—Rivero y Viale.

Adolfo F. Paz

En CORONEL VIDAL, (F. C. S.)—El Remate feria al pie de la estación.

EL JUEVES 22 DE FEBRERO, á la 1 p. m.

Los pedidos de local é informes deben hacerse á los señores H. S. Martínez y Cía., en Coronel Vidal, ó en nuestro escritorio, Avenida de Mayo 686. f10.

Eduardo Jolly

*EL MIERCOLES 21 DE FE-*brero, daré mi 137 remate feria de haciendas generales en mi local, de General Rodríguez, F. C. O. Oportunamente detalles Pedidos de local é informes dirigirse directamente á la feria ó á mi escritorio en Buenos Aires, 25 de Mayo 13. v18

Nazar y Hernández

EN LUJAN EL JUEVES 15 del corriente daremos el 97 remate-feria en nuestras instalaciones ubicadas frente á la estación. Por órdenes é pedidos de local á nuestro escritorio, Cangallo 66, U. T. 474 Avenida, ó á nuestro representante en Luján, Señor Enrique Yanix.

Mariano Aran

JUDICIAL — HACIENDA vacuna, lanar, caballar, etc. En La Magdalena, en el campo de Ottmendi, frente á la Libertad, distante 1 1|2 leguas de las estaciones Viayles y Alvarez Jonte (F. C. S.).

EL MIERCOLES 14 de Febrero, á las 3 de la tarde, 930 lanares cruza Lincoln, al corte; 93 vacunos mestizos Durham; 10 caballos de tiro y silla; 5 padres de 4 años; 3 yeguas; 52 cueros lanares; 23 id caballunos; 25 id vacunos; 1 id potro; y varios aperos de labranza, al contado. Orden del juez del trayecto, deberán tomar el tren que sale de Constitución al lunes 11 del corriente á las 7.10 a. m., para llegar á Pirán á las 9 a. m., del mismo día. Los de Mar del Plata, deberán tomar el que sale de allí el martes á las 8.55 a. m., para llegar á Pirán á las 10 a. m. En el pueblo de Pirán habrá coches que por módico precio conducirán á la concurrencia hasta la estancia. Todo comprador abonará el contado el importe de su compra, así como nuestra comisión del 4 o|o sobre vacuno y lanar, y el 6 por ciento sobre yeguarizos y reproductores. Por mayores informes á nuestro escritorio Victoria 655.—Ribera y Bourg (hijo). v13

Adolfo F. Paz

En CORONEL VIDAL, (F. C. S.)—El Remate feria al pie de la estación.

EL JUEVES 22 DE FEBRERO, á la 1 p. m.

Los pedidos de local é informes deben hacerse á los señores H. S. Martínez y Cía., en Coronel Vidal, ó en nuestro escritorio, Avenida de Mayo 686. f10.

Avila y Cía.

246 REMATE FERIA EN EL Azul y venta de carneros. En las instalaciones de la Sociedad Rural.

EL MIERCOLES 14 de Febrero. Oportunamente detalles de las haciendas. Los carneros son procedencia de las cabañas San Gregorio de O. Villafañe Hnos.; San Blas del señor B. Jiménez Paz; La Belén y Las Barrancas, del señor Manuel J. Cobo; La Dorita, del señor Mauricio Garrett; La Catalina, del señor F. Eracarret; El Porvenir, de Federico Weber y otras. Comisión hacienda general vacuno y lanar 2 por ciento; en reproductores 3 o|o al comprador é igual al vendedor. Datos y consignaciones á nuestros escritorios, Sarmiento 579, Buenos Aires y Azul.—Avila y Cía. f10

*69 REMATE FERIA EN CA-*chari, F. C. S. En nuestras propias instalaciones.

EL MARTES 20 de Febrero á la 1.30 p. m. venderemos: 800 vacunos; 1.500 lanares; 30 carneros; 75 yeguarizos. Oportunamente detalles. Comisión hacienda general vacuno y lanar 2 o|o, reproductores y yeguarizos 3 o|o al comprador é igual al vendedor. Datos y consignaciones á nuestros escritorios, Sarmiento 579, Buenos Aires y Azul.—Avila y Cía. f10

2460. REMATE FERIA EN el Azul (F. C. S.), y venta de 200 carneros.

EL MIERCOLES 14 de Febrero de 1912, á las 2 p. m. en las instalaciones de la Sociedad Rural, venderemos: Hacienda vacuna y lanar, en su mayor parte gorda. Detalles en carteles. Acto continuo procederemos á la venta de 200 carneros Lincoln á galpón, procedentes de las cabañas de los señores: Sres. Gregorio Villafañe é hijos, Manuel J. Cobo, Benjamín Jiménez Pa

MARIO SEEBER Y DELUCCHI

Por cuenta de la Oficina de Tierras "MASEL"

CORRIENTES 2477

El SABADO y ayer DOMINGO

SE HAN REALIZADO

232 lotes de los 351 anunciados en SAN MIGUEL

Desde $ 4.30 á $ 8.10 la mensualidad

IMPORTE DE LO VENDIDO $ 143.840

Continúa la venta particular del saldo en la Oficina de Tierras "Masel" - Corrientes 2477

COMODA CASA, SARMIENTO 1188, entre Rivadavia y Caseros. Mide 10x25. Buena, la edificación reciente dado la edificación, cerrada y completa que la rodea. 4 piezas, cocina, baño, w. c., carpintería de primera calidad y todas las comodidades. Bien construída. Base $ 12.000. Después detalles.—RISSO PATRON Y Cía.

EL DGO. 15 de Febrero á las 4.30. f6

2 TIENDAS LUIS XV, nuevas, Cangallo 1498 y 51. Dario de gran movimiento y de gran movimiento que le garantizan Montes de Oca. Cada una, casa, 15.000 pesos cada una, y habitaciones inclusive comedor que cuadra, pisos calcáreo, revestido, mosaicos extranjeros, carpintería de cedro, aguas corrientes, cloacas, etc. Miden 16:18 varas por 30 de fondo. Después más detalles.—RISSO PATRON Y Cía.

EL DGO. 3 de Marzo á las 4.30. v14

2 PROPIEDADES en un solo lote de 352.61 v. c. Sobre la estación Villa Lugano, Calle Cafayate esq. Bomejara. Base $ 11.000 y lindero 15.000 en hipoteca. En edificio se compone la esquina de salón de negocio, 2 dormitorios cuarto de baño, cocina y w. c., piletta mosaicos, horno de panadería ya instalado y cuadra molino con calderas en toda la casa, etc. La casa lindero cuenta con 2 dormitorios, baño, cocina y w. c., caballeriza adoquinado y depósito para forrajes. La casa chica, el horno, la cuadra y el galpón están en contrato por dos años en la suma de 200 $ m/n. mensuales. Es edificio de primer orden hecho en cal y su ubicación es sobremanera por la proximidad á la estación, está rodeado de buenos edificios. Datos B. Mitre 537. El remate se efectuará en nuestro salón de ventas.—RISSO-PATRON Y Cía.

EL JUEVES 15 de Febrero á las 4. f8

*PARA PETIT HOTEL, PA-*saje excepcional por su altura, edificación, pavimentaciones, y medios de transporte. Gascón 1738 y Soler con 350 v. c. Cuatro piezas, edificio antiguo inclusive sala y comedor. Base $ 10.000. Después detalles. —RISSO PATRON Y Cía.

EL DGO. 25 de Febrero á las 3.30. v17

MAGNIFICA PROPIEDAD al Norte Paraguay 1146. Paraje excepcional por las valiosas construcciones que lo adornan. Frente moderno y 8 habitaciones inclusive comedor, mide 12 por 33, baño con w. c. y est. Base $ 12.000 pesos. A plazos. Después detalles.—RISSO PATRON y Cía.

EL DGO. 3 de Marzo á las 4.30. v24

*CASA ESPACIOSA, AGUI-*rre 1065. Entre Thames y Godoy Cruz. Barrio donde los adelantos se aprecian diariamente y próximo á las avenidas Rivera y Triunvirato. Base $ 14.000. Mide 10 por 45.70. Sala, 3 dormitorios, comedor, invernáculo, pasa-remurgente, etc. Después más detalles.—RISSO PATRON y Cía.

EL DOMINGO 3 de Marzo á las 3. v14

TERRENOS

EN MAR DEL PLATA — 2 lindos lotes de terreno esquina número 6 manzana E, chacra 233. Miden 25 varas de frente por 20 varas de fondo. Dimensiones ideales para la construcción de casas modernas. Base $ 2 v. c. Mitad al contado y mitad á un año con el interés del 8 o|o anual. A pocas cuadras de la playa, próximos al palacio Asilo Saturnino Unsué, y del bulevar Patagones. Parajo alto y de gran importancia, pues está rodeado por importantes quintas. Más datos, B. Mitre 537.—RISSO PATRON y Cía. En nuestro salón de ventas.

EL JUEVES 15 de Febrero á las 4. f8

UNA MANZANA EN SAN Martín, en el paraje denominado Villa Granaderos. Con una superficie de 14.937 v. c. y á con frente á las calles General Lavalle, General Las Heras, Necochea, La Madrid. Base, 2 pesos v. c. Está próxima al Nuevo Hipódromo y 200 metros de la avenida Constituyentes con tranvía concedido á favor de la empresa Anderson. Todos los terrenos que rodean esta manzana han sido vendidos en fracciones chicas y ya comienzan á levantarse una población de construcciones modernas que convertirán este sitio en muy breve tiempo en un centro de gran importancia. Ventajas que no pueden ofrecer especulados en virtud del interés que han desarrollado los remates de pequeñas fracciones. Pidan planos y datos, B. Mitre 537, Sección Belgrano.—RISSO PATRON y Cía.

EL JUEVES 15 de Febrero á las 4 en nuestro salón de ventas. f8

CAMPOS

*CAMPO FLOR EN LA PAM-*pa Central, 800 hectáreas en la sección 34, fracción E, y parte Oeste del lote 31. Venta reservada. Base $ 10 la hectárea. Es tierra apta para toda clase de cultivo, especialmente para trigo y lino. El agua, que es muy rica y abundante, se encuentra dentro de los 15 metros de profundidad; tiene además varias vertientes que brotan espontáneamente. El proyecto del ferrocarril de San Antonio á San Rafael, cruza el lote 35, y hasta hay la creencia que inmediata á este campo será establecida una estación. Este es un negocio de oportunidad, puesto que dentro de este afamado territorio no hay campo que no sea la venta con una base tan reducida. Debe tenerse en cuenta que este año en este territorio se ha salvado la totalidad de las cosechas. Para revisarlo se puede ir por General Acha ó Telen, dirigiéndose allí á la casa de comercio La Copelina que queda en los campos linderos, de donde puede salirse á revisar el campo.

EL JUEVES 15 de Febrero á las 4. En nuestro salón de ventas. B. Mitre 537.—RISSO PATRON y Cía. s24

*CHACRA EN MELCHOR Ro-*mero. A 6 cuadras de la Estación y 20 minutos de La Plata. 281.000 varas cuadradas en un lote. Base $ centavos la vara cuadrada, incluso 10.000 pesos en hipoteca. Es conocido por de Padilla figura en el plano general con el número 82. Está cultivada de maíz y alfalfa y se encuentra alambrada por sus 4 costados. Dada su situación y calidad de la tierra se presta para establecimiento de granja, viveros, quintas y hasta para un negocio de especulación dividiendo en pequeñas fracciones. Más datos y planos, B. Mitre 537.—RISSO PATRON y Cía. En nuestro salón de ventas.

EL JUEVES 15 de Febrero á las 4. f11

NOTA — En todas las ventas, exigiremos del comprador el 5 o|o de seña y el 2 o|o de comisión, (sin excepción).

RISSO-PATRON & Cía.

Banco Hipotecario Nacional

25 DE MAYO 245

Los títulos de propiedad de los bienes anunciados en remate por disposición del Banco Hipotecario Nacional pueden ser examinados en la oficina del Banco antes del remate; verificado éste no habrá lugar á reclamación. El comprador de una propiedad rematada por el Banco podrá continuar con la hipoteca en las mismas condiciones del contrato hipotecario. La deuda con cédulas se computará en su valor escrito.

Todo comprador al firmar el boleto deberá entregar el 5 por ciento del precio como seña y depositar en la tesorería del Banco el saldo dentro de los diez días de la aprobación del remate. El directorio se reserva, la facultad de aprobar ó anular el remate sin lugar á reclamación.

Hasta la víspera del día fijado para la venta podrá el deudor ejecutado obtener la suspensión del remate, mediante el pago de los servicios atrasados, intereses penales y gastos. En el día mismo del remate no se admitirá por las oficinas del Banco ninguna.

El comprador de una propiedad con base de 1x hipoteca ó menos deberá pagar al aprobarse el remate el importe anticipado del primer servicio que le corresponda. Toda hipoteca deberá redondearse en centenas, pagando el pico en efectivo. La comisión del martillero es á cargo del comprador. v14mzo.

LA PLATA

ADOLFO BULLRICH y Cía.

Núm. Hip. 3|77 SERIE A. oro.

EL JUEVES 14 de Marzo de 1912, á las 2 de la tarde, en el local del Banco, calle 25 de Mayo 246, procederemos á rematar 25 lotes de terreno ubicados en el partido de Quilmes, á 20 ó 25 cuadras al Sur del pueblo de Bernal (F. C. S.). Limitados al NO. con propiedades de los señores Batilla, Sosa é Izaurrieta; al S., con Castellán y al SE. con las sinuosas del mismo partido (Quilmes). Con hipotecas á favor del Banco de $ 6.700 y superficies de 2.782 m. c. á 3 hect. 5.833 metros cuadrados. Base de venta de cada lote, la hipoteca que reconocen en serie de Primeras Cuarteladas (or 3547, con principio de contrato en Abril 2o. de 1912. El servicio de las respectivas hipotecas se hará á razón del 12 por ciento anual pagaderos por mitad en Junio 30 y Diciembre 31 de cada año, siendo el primero el semestre vencido en Diciembre 31 corriente. El antiguo deudor capital solo podrá adquirirlas en igual serie á la de su ex solar, de acuerdo con el art. 3647 y por $112. El expediente sobre la venta hasta el precio de compra, se abonará al comprador en dinero efectivo de contado, ó en cheques certificados, ó billetes de banco sin interés, por esta suma y plazo. Los títulos de propiedad se encuentran en el Banco á disposición de los interesados para su examen. Los gastos de escritura y sellos serán por cuenta del comprador. Los planos de mensura y división de los lotes se encuentran en el Banco á disposición de los interesados. Los lotes serán vendidos en el orden que indica el plano. Para más detalles, dirigirse á la oficina de remates de Adolfo Bullrich y Cía., calle 48 entre 3 y 4. Para ir en tranvía, tomar el que va á Ensenada, bajar en la esquina de 48 y 3 y tomar el que va á Bernal, bajar en la esquina de Quilmes.

EL JUEVES 14 de Marzo de 1912, á las 2 de la tarde, en el local del Banco, calle 25 de Mayo 246, procederemos á rematar 25 lotes de terreno ubicados en el partido de Quilmes, á 20 ó 25 cuadras al Sur del pueblo de Bernal (F. C. S.). Limitados al NO. con propiedades de los señores Batilla, Sosa é Izaurrieta; al S., con Castellán y al SE. con las sinuosas del mismo partido (Quilmes). Con hipotecas á favor del Banco de $ 6.700 y superficies de 2.782 m. c. á 3 hect. 5.833 metros cuadrados. Base de venta de cada lote, la hipoteca que reconocen en serie de Primeras Cuarteladas (or 3547, con principio de contrato en Abril 2o. de 1912. El servicio de las respectivas hipotecas se hará á razón del 12 por ciento anual pagaderos por mitad en Junio 30 y Diciembre 31 de cada año, siendo el primero el semestre vencido en Diciembre 31 corriente. El antiguo deudor capital solo podrá adquirirlas en igual serie á la de su ex solar, de acuerdo con el art. 3647 y por $112. El expediente sobre la venta hasta el precio de compra, se abonará al comprador en dinero efectivo de contado, ó en cheques certificados, ó billetes de banco sin interés, por esta suma y plazo. Los títulos de propiedad se encuentran en el Banco á disposición de los interesados para su examen. Los gastos de escritura y sellos serán por cuenta del comprador. Los planos de mensura y división de los lotes se encuentran en el Banco á disposición de los interesados. Los lotes serán vendidos en el orden que indica el plano. Para más detalles, dirigirse á la oficina de remates de Adolfo Bullrich y Cía., calle 48 entre 3 y 4. Para ir en tranvía, tomar el que va á Ensenada, bajar en la esquina de 48 y 3 y tomar el que va á Bernal, bajar en la esquina de Quilmes.

Guerrico & Williams

CASAS

*EN PERGAMINO — 4 CASI-*tas cerca de la estación del ferrocarril C. A. á saber:

CALLE C. LAGOS ENTRE ALBERTI Y LUZURIAGA, casa de material de 2 piezas, cocina y dependencias, edificada en terreno de 412 v. c. Base, $ 6.500.

CALLE S. N. ENTRE BULEVAR ESPAÑA Y OTRA, á una cuadra de la estación. Casa de material de 2 piezas, cocina y dependencias, edificada en terreno de 267.50 v. c. Base $ 2.800.

CALLE ACEVEDO, á tres cuadras de la estación. Casa de material de una pieza, cocina y w. c., edificada en terreno de 1.250 v. c. Base, $ 2.800.

CALLE GENERAL PINTO ESQUINA SARATE, casa de material de 2 piezas, cuarto de baño, cocina, despensa y w. c., edificada en terreno de 1.627.42 v. c. Base 2.800 pesos.

Todas estas ventas son al contado, á vender absolutamente con cualquier oferta sobre la base. Todo comprador entregará 5 por ciento á cuenta de precio y 2 o|o de comisión. Escrituras por ante el señor Tulio Méndez.

EL MIERCOLES 21 de Febrero á las 2 de la tarde, en nuestra casa, B. Mitre 530, donde pueden pedir folletos y más informes.—Guerrico y Williams. f9

*EN VICTORIA — IMPOR-*tante remate de 20 casitas, con orden terminante de venta, todas cerca de la estación, de acuerdo con el siguiente detalle:

AVENIDA VICTORIA, á 200 metros de la estación casa de material de 2 piezas y cocina, edificada en terreno de 441.50 v. c. Base, $ 2.800.

CALLE 3 DE FEBRERO, casa de material de 2 piezas baño y cocina, edificada en terreno de 400 v. c. Base, $ 5.400.

CALLE BELGRANO ESQ. PROGRESO, casa de material de 2 piezas y cocina, edificada en terreno de 762.50 v. c. Base 3.500 pesos.

CALLE SIN NOMBRE, lindando con la estación Victoria casa de material de 2 piezas, cocina y w. c., edificada en terreno de 325.125 v. c. Base, $ 3.300.

CALLE PROGRESO, sin número, casa material de 2 piezas y cocina en terreno de 500 v. c. Base, $ 2.800.

CALLE SIN NOMBRE, entre 1° de Febrero y Lavalle, casa de material de piezas, edificada en terreno de 260 v. c. más ó menos. Base $ 5.300.

CALLE PROGRESO sin. Casa de material de 2 piezas, cocina y w. c., edificada en terreno de 500 v. c. Base 4.000 pesos.

CALLE 3 DE FEBRERO Y PORVENIR, casa de material de 2 piezas, cocina y w. c. edificada en terreno de 800 v. c. Base, $ 4.000 pesos.

CALLE SIN NOMBRE, casa de material de 2 piezas, baño, cocina y w. c., edificada en terreno de 700 v. c. Base $ 2.800.

CALLE SIN NOMBRE, casa de material de dos piezas, cocina y w. c., edificada en terreno de 391 v. c. más ó menos. Base, pesos, 2.800.

CALLE CONSTITUCION S. N. Casa de material de 2 piezas, cocina y w. c. en terreno de 444 v. c., Base, $ 4.700.

CALLE SIN NOMBRE casa de material de 3 piezas, cocina y w. c., edificada en terreno de 560 v. c. Base 2.000 pesos.

CALLE NUMERO 1 S. N. ENTRE GRAL. LAVALLE Y GRAL. BELGRANO, casa de material, de una pieza, corredor, cocina y w. c., edificada en terreno de 269 v. c. más ó menos. Base, $ 3.000.

CALLE BELGRANO, casa de material de 2 piezas, cocina, sótano y w. c. edificada en terreno de 430 v. c. Base, $ 4.700.

CALLE 8 DE FEBRERO ENTRE M. RODRIGUEZ Y FENIX, casa de material de 8 piezas, cuarto de baño, cocina y w. c., edificada en terreno de 300 v. c. Base, pesos 2.500.

CALLE GRAL. BELGRANO S. N. casa de material de 2 piezas, etc., edificada en terreno de 300 v. c. Base, $ 4.600.

CALLE GRAL. LAVALLE S. N. ENTRE PROGRESO Y PORVENIR, casa de material de 2 piezas, edificada en terreno de 376.30 v. c. Base, 5.000 pesos.

CALLE CONSTITUCION S. N. Casa de material de 2 piezas, cocina y w. c., edificada en terreno de 577 v. c. Base pesos 4.800.

CALLE M. RODRIGUEZ ENTRE CONSTITUCION Y 8 DE FEBRERO, casa de material de 2 piezas cocina y w. c. edificada en terreno de 488.68 v. c. Base, $ 5.300.

EL MIERCOLES 21 de Febrero á las 2 p. m. en nuestra casa, B. Mitre 530, donde pueden solicitarse prospectos y más detalles. Escrituras por ante la oficina del señor Tulio Méndez. Títulos perfectos. Todas las ventas son al contado y el comprador entregará 5 o|o á cuenta de precio y 2 o|o de comisión.—Guerrico y Williams. f4

*EN SAN MARTIN—7 CASI-*tas en las proximidades de la estación. Venta resuelta con cualquier oferta sobre las bases de acuerdo con el siguiente detalle:

CALLE SAAVEDRA núm. 143, ENTRE MORENO Y LINCOLN, á 2 cuadras de la estación, casa de material revocada, de 3 piezas, cuarto de baño, cocina y w. c., cielos rasos de madera, corredor; edificada en terreno de 523.25 v. c. Base, $ 6400.

BARTOLOME MITRE núm. 73, ENTRE 25 DE MAYO Y SAAVEDRA, casa de material, de 3 piezas, cuartos de baño y cocina edificada en terreno de 461.80 v. c. Base pesos 5.200.

CALLE JUAREZ 232, ENTRE 11 DE SEPTIEMBRE Y BALLESTER, casa de material, 2 piezas y cocina, edificada en terreno de 400 v. c. Base, $ 3.100.

CALLE 25 DE MAYO ENTRE LINCOLN Y JUAREZ, á 4 cuadras de la estación, casa de material de 3 piezas, cocina, baño y w. c., edificada en terreno de 500 varas. Base, $ 5.700.

CALLE 25 DE MAYO 179, ENTRE LINCOLN Y JUAREZ, á 4 cuadras de la estación, casa de material de 2 piezas, cocina y w. c. edificada en terreno de 500 v. c. Base pesos 3.500.

CALLE SAAVEDRA 180, ESQUINA JUAREZ, á 2 cuadras de la estación, casa de material, de 3 piezas y cocina, edificada en terreno de 2000 v. c. Base, $ 5600.

CALLE SAN JUSTO ESQUINA LAS HERAS, casa de 4 piezas, cocina, y w. c., edificada en terreno de 400 vs. cs. Base $ 2700. Todas las ventas son al contado, debiendo escriturarse por ante la oficina del señor Tulio Méndez. Títulos perfectos.

EL MIERCOLES 21 de Febrero á las 2 p. m. en nuestra casa, B. Mitre 530 donde pueden solicitarse prospectos y otros informes. Seña 5 o|o. Comisión 2 o|o.—Guerrico y Williams. f4

CAMPOS

EN GENERAL RODRIGUEZ (F. C. O.). Para haras, cabañas, chacra ó estanzuela, 150 hectáreas. Establecimiento conocido por "La Bichuca" sobre el camino real de Rodríguez á Pilar, muy buen campo alfalfado, con población y arboledas dividido en 6 potreros á 1 1|2 leguas de la estación Rodríguez, F. C. O., é igual distancia del Pilar, F. C. P. Todo en un block con base de 700 $ la hectárea todo incluido á vender resueltamente y á pasos.

EL MIERCOLES 6 de Marzo á las 4 p. m. en nuestra casa, B. Mitre 530, venderemos este magnífico campo que los interesados pueden visitar tomando el tren de 7.15 del Once y en la estación Rodríguez estará el coche del establecimiento, cuyo encargado Félix Rodríguez, les acompañará á reviarlo, pudiendo estar de regreso en la ciudad antes de medio día. En Rodríguez hay un buen servicio de trenes rápidos, que hacen el trayecto en 50 minutos.

DETALLES—El campo está dividido en 6 potreros, 4 de ellos alfalfados, buenos alambrados, dos bañaderos con tanques australianos de 50.000 litros, dos caballerizas y bebidas correspondientes.

POBLACIONES—Casa principal de 3 piezas, cuarto de baño con agua fría y caliente, cocina con combustión gaseita, con techado con todos sus artefactos. La construcción es toda de material de primera, pisos de tabla, cielo rasos, mosaicos y baños carpintería, otra de tres piezas y baño, también de material cielo rasos y pisos de tablas.

CALIFICACION—Una de material con cielo raso, pisos de tablas, techo de zinc, grandes, y en perfecto estado. Casa del encargado, dos piezas, cocina y w. c. Gallinero, chiqueros, corrales y lavadero. Arboledas, muchos frutales, dos calles de paraíso, plátanos, etc.

Condiciones de pago: 1|3 parte al contado, 1|3 á 6 meses y 1|3 á 1 año con pagarés hipotecarios con 7 o|o de interés. Títulos perfectos á satisfacción del comprador. En el acto del remate exigiremos 8 o|o de seña y 2 o|o de comisión de práctica. Planos y demás datos en nuestra casa, B. Mitre 536.—Guerrico y Williams. f11

MUEBLES, ETC.

JUEGOS DE SALA LUIS XV mesas consolas con espejo, espejos marco dorado, mesas de centro, pedestales, mármolinas, terracota, adornos piano perpendicular Ortiz y Cusó, Paul Scharff, Mertens, escritorio cilindro de roble, id con trampa para máquina de escribir, biblioteca roble, escritorios ministro, id comerciales, de cedro, juegos de escritorio, sillones, caja de hierro, dormitorio, Imperio de caoba y bronce, Luis XV de nogal y roble, id de arable, de bambú, pino de tea y de cedro, camas de bronce, chaiselongues, sillones tapizados, juego de comedor de nogal tallado, comedor de cedro, sillas cedro y palmera, de nogal y vaqueta estampada, juego sofá sillones y sillas nogal y vaqueta, heladeras de roble, juego de vestíbulo de mimbre, perchas de nogal, id de Viena, bañaderas, divisiones, cuadros al óleo, grabados, oleografías, artefactos para gas y luz eléctrica, juego de lavatorio, sillas, muebles sueltos, etc., etc.

EL LUNES 12 de Febrero á la 1 de la tarde y á las 8 de la noche en nuestra casa, Bartolomé Mitre 530. Comisión 10 o|o. —Guerrico y Williams. f9

LAS EXISTENCIAS Y EL derecho á extraer tierra, pertenecientes al horno de ladrillos situado Avenida Olivera, Moreto y Arrecifes, con una superficie aproximada de 2 cuadras cuadradas, pisaderos, carretillas, palas, moldes, tapas madera, chapas de cinc, un tiro de mulas, carros de 4 y 2 ruedas con sus correspondientes caballos y guarniciones, yeguas bagueanas, estiercol, 700.000 ladrillos cosidos y 200.000 crudos y todas las demás instalaciones requeridas para la industria. Sin base, con orden terminante de vender por división de sociedad.

EL DOMINGO 18 de Febrero, á las 4 de la tarde, sobre el mismo horno. Pidan prospectos con más detalles B. Mitre 530. Seña 5 o|o. Comisión 2 o|o.—Guerrico y Williams. f11

En Santiago del Estero

41.169 hectáreas de tierras fiscales

DURANTE LOS DIAS 21 Y 22 de Febrero próximo, en las oficinas de la contaduría general de la provincia, se rematarán siete lotes de terrenos, compuestos en su totalidad de 41.169 hectáreas, con base de $ 7 cada una. Los que se interesen en sus compras pueden recurrir en demanda de datos y demás antecedentes á las oficinas de la repartición mencionada. v22

Piazza y Nino

ZAPATERIA, Corrientes 1082

EL JUEVES 15 de Febrero á las 2 p. m. remataremos las soberbias instalaciones de este negocio, compuestas de vidrieras, ricos armazones, instalaciones eléctricas, mostradores, frisos, lámparas, divisiones, escritorios, sillas, espejos, toldos, máquinas Horramientas, etc., etc. ¡Gran Quemazón! Más datos á los martilleros, Cerrito 711. v15

Manuel Berdaguer

*CASA PENSION Y AMUE-*blada

EL MARTES 13 de Febrero de 1912, á las 2 p. m. en punto, remataré por orden de su dueño, todos los muebles y demás efectos de esta casa, juegos de dormitorio completos, de nogal, lunas francesas biseladas y mármoles rose y gris, juego de comedor, buen piano, muebles para hall, sillones, roperos, lavatorios, mesitas de luz, sillerías, colchones, gran mesa de comedor, otras de cedro, sillas, hamacas, batería cocina, platos, vasos, manteles, cubiertos, tinas con plantas finas, lo que estará á la vista. Seña á satisfacción en cada lote y el 10 o|o de comisión al comprador. Más datos, Independencia 1130. f12

Angel Valsetu

BAZAR—B. de IRIGOYEN 1565.

HOY 12, 13 y 14 por cuenta de acreedores, remataré las existencias de bazar, fonógrafos, discos, gran surtido juguetes y artículos de fantasía, al mismo tiempo se venderán los armazones. Venta forzosa, sin retiro lote. Comisión 10 o|o. 1p

G. Lozano

*ALMACEN Y BEBIDAS Ca-*lle Solís 1301.

HOY LUNES á las 2 en punto, venderé en público remataré lo que en parte detallo: gran surtido en conservas como ser: atún, besugo, merluza, congrio, pescadilla, langosta, bonito, salmón y otras varias, arroz, aceitunas, azúcar, yerba, kerosene, aceites de oliva, higos, duraznos, velas, jabón, almendras, chocolate, té, café, nueces, avellanas, legumbres y otra infinidad de comestibles que venderé sin retirar lote; cascos de vinos, vermouth y otros líquidos, damajuanas con licores, 300 botellas bebidas, varias marcas, armazones, mostradores, balanza, y demás útiles del negocio, seña á satisfacción. Comisión, 10 por ciento. Almacén: hoy, hoy, no faltar al remate, calle Solís 1001, á las 2. 1p

E. Wanceulen

HOY ALHAJAS — EN LOS días 12, 13, 14 y 15 de Febrero, á las 12 m., en el local calle Reconquista 230, remataré por cuenta de una casa introductora de alhajas, por disolución de firma, todas las existencias, gran base, cuyo detalle es el siguiente: brillantes, perlas, relojes oro, plata, acero, níquel, botones, lápices, pendantifs, pulseras, medallones, cadenas é infinidad de artículos que estarán en exhibición desde las 9 de la mañana. Se rematarán en lotes grandes y al detalle. Comisión, 10 por ciento á cargo del comprador. 1p

Williams & Giménez

*COMO JUDICIAL — Pa-*tricios y Santa Rosalía. La propiedad de La Acero Platense, por orden de la comisión liquidadora, por vencer el plazo fijado para terminar dicha liquidación definitivamente. Las dos fracciones linderas, con 10.250 varas cuadradas en un solo lote.

PATRICIOS 1959 al 65: Una fracción con 92.09 varas de frente por 228.45 varas de fondo y 41.57 de contrafrente, ó sean 2.350.18 varas cuadradas, con un edificio amplio, bien construído, con dependencias para escritorio en la planta baja, con sala, comedor, 3 dormitorios, vestíbulo, toilette, cocina en el primer piso alto y con 4 piezas y demás en el segundo piso alto.

SANTA ROSALIA 450: con 16 varas de frente por 120 varas de fondo y 1.920 varas cuadradas. Base de venta $50.000 pesos, incluso 200.000 cédulas argentinas á estilo de plaza. Esta base es menor de las dos terceras partes de la tasación del Banco Hipotecario, efectuada en Noviembre de 1909, á saber:

7.585 metros á 105 pesos cada metro. . . . . $ 796.215
Edificación. . . . . " 96.780

Total de la tasación. . . . . $ 892.995

EL MARTES 27 de Febrero á las 4 p. m. en nuestra casa Sarmiento 457. Esta notable propiedad está sobre el puerto del Riachuelo y linda con las barracas de Bell é hijos, J. y F. Macadam, Lahusen y Cía., Shaw é hijos, Moach y Cía., y los establecimientos Gratry. Escrituras por don David S. Boca. Seña 5 o|o. Comisión 2 o|o. Informes á nuestra casa, Sarmiento 457.—Williams & Giménez.

CASA de material con cielo raso, piso de tabla, techo de zinc, grandes, y en perfecto estado. Casa del encargado, dos piezas, cocina y w. c. Gallinero, chiqueros, corrales y lavadero. Arboledas, muchos frutales, dos calles de paraíso, plátanos, etc.

Condiciones de pago: 1|3 parte al contado, 1|3 á 6 meses y 1|3 á 1 año con pagarés hipotecarios con 7 o|o de interés. Títulos perfectos á satisfacción del comprador. En el acto del remate exigiremos 8 o|o de seña y 2 o|o de comisión de práctica. Planos y demás datos en nuestra casa, B. Mitre 536.—Guerrico y Williams. f11

MUEBLES, ETC.

JUEGOS DE SALA LUIS XV mesas consolas con espejo, espejos marco dorado, mesas de centro, pedestales, mármolinas, terracota, adornos piano perpendicular Ortiz y Cusó, Paul Scharff, Mertens, escritorio cilindro de roble, id con trampa para máquina de escribir, biblioteca roble, escritorios ministro, id comerciales, de cedro, juegos de escritorio, sillones, caja de hierro, dormitorio, Imperio de caoba y bronce, Luis XV de nogal y roble, id de arable, de bambú, pino de tea y de cedro, camas de bronce, chaiselongues, sillones tapizados, juego de comedor de nogal tallado, comedor de cedro, sillas cedro y palmera, de nogal y vaqueta estampada, juego sofá sillones y sillas nogal y vaqueta, heladeras de roble, juego de vestíbulo de mimbre, perchas de nogal, id de Viena, bañaderas, divisiones, cuadros al óleo, grabados, oleografías, artefactos para gas y luz eléctrica, juego de lavatorio, sillas, muebles sueltos, etc., etc.

EL LUNES 12 de Febrero á la 1 de la tarde y á las 8 de la noche en nuestra casa, Bartolomé Mitre 530. Comisión 10 o|o. —Guerrico y Williams. f9

LAS EXISTENCIAS Y EL derecho á extraer tierra, pertenecientes al horno de ladrillos situado Avenida Olivera, Moreto y Arrecifes, con una superficie aproximada de 2 cuadras cuadradas, pisaderos, carretillas, palas, moldes, tapas madera, chapas de cinc, un tiro de mulas, carros de 4 y 2 ruedas con sus correspondientes caballos y guarniciones, yeguas baqueanas, estiercol, 700.000 ladrillos cosidos y 200.000 crudos y todas las demás instalaciones requeridas para la industria. Sin base, con orden terminante de vender por división de sociedad.

EL DOMINGO 18 de Febrero, á las 4 de la tarde, sobre el mismo horno. Pidan prospectos con más detalles B. Mitre 530. Seña 5 o|o. Comisión 2 o|o.—Guerrico y Williams. f11

En Santiago del Estero

41.169 hectáreas de tierras fiscales

DURANTE LOS DIAS 21 Y 22 de Febrero próximo, en las oficinas de la contaduría general de la provincia, se rematarán siete lotes de terrenos, compuestos en su totalidad de 41.169 hectáreas, con base de $ 7 cada una. Los que se interesen en sus compras pueden recurrir en demanda de datos y demás antecedentes á las oficinas de la repartición mencionada. v22

Piazza y Nino

ZAPATERIA, Corrientes 1082

EL JUEVES 15 de Febrero á las 2 p. m. remataremos las soberbias instalaciones de este negocio, compuestas de vidrieras, ricos armazones, instalaciones eléctricas, mostradores, frisos, lámparas, divisiones, escritorios, sillas, espejos, toldos, máquinas Horramientas, etc., etc. ¡Gran Quemazón! Más datos á los martilleros, Cerrito 711. v15

Manuel Berdaguer

*CASA PENSION Y AMUE-*blada

EL MARTES 13 de Febrero de 1912, á las 2 p. m. en punto, remataré por orden de su dueño, todos los muebles y demás efectos de esta casa, juegos de dormitorio completos, de nogal, lunas francesas biseladas y mármoles rose y gris, juego de comedor, buen piano, muebles para hall, sillones, roperos, lavatorios, mesitas de luz, sillerías, colchones, gran mesa de comedor, otras de cedro, sillas, hamacas, batería cocina, platos, vasos, manteles, cubiertos, tinas con plantas finas, lo que estará á la vista. Seña á satisfacción en cada lote y el 10 o|o de comisión al comprador. Más datos, Independencia 1130. f12

Angel Valsetu

BAZAR—B. de IRIGOYEN 1565.

HOY 12, 13 y 14 por cuenta de acreedores, remataré las existencias de bazar, fonógrafos, discos, gran surtido juguetes y artículos de fantasía, al mismo tiempo se venderán los armazones. Venta forzosa, sin retiro lote. Comisión 10 o|o. 1p

G. Lozano

*ALMACEN Y BEBIDAS Ca-*lle Solís 1301.

HOY LUNES á las 2 en punto, venderé en público rematará lo que en parte detallo: gran surtido en conservas como ser: atún, besugo, merluza, congrio, pescadilla, langosta, bonito, salmón y otras varias, arroz, aceitunas, azúcar, yerba, kerosene, aceites de oliva, higos, duraznos, velas, jabón, almendras, chocolate, té, café, nueces, avellanas, legumbres y otra infinidad de comestibles que venderé sin retirar lote; cascos de vinos, vermouth y otros líquidos, damajuanas con licores, 300 botellas bebidas, varias marcas, armazones, mostradores, balanza, y demás útiles del negocio, seña á satisfacción. Comisión, 10 por ciento. Almacén: hoy, hoy, no faltar al remate, calle Solís 1001, á las 2. 1p

E. Wanceulen

HOY ALHAJAS — EN LOS días 12, 13, 14 y 15 de Febrero, á las 12 m., en el local calle Reconquista 230, remataré por cuenta de una casa introductora de alhajas, por disolución de firma, todas las existencias, gran base, cuyo detalle es el siguiente: brillantes, perlas, relojes oro, plata, acero, níquel, botones, lápices, pendantifs, pulseras, medallones, cadenas é infinidad de artículos que estarán en exhibición desde las 9 de la mañana. Se rematarán en lotes grandes y al detalle. Comisión, 10 por ciento á cargo del comprador. 1p

Luis Mussi e hijo

*MUEBLES, SILLAS Y ME-*sitas de café.

MAÑANA en nuestra casa, Bolívar 172, procederemos á vender los ricos muebles con exhibición de expendidos dormitorios Maple, un juego comedor Maple, varios diferentes estilos juegos dormitorios y sala estilos nuevos y antiguos, piano, finos y de estudio, juegos de cuero Rostchild, escritorios americanos, cajas de hierro, gran formato y chicas nuevas, máquina de escribir, consola con espejo, fonógrafos é infinidad de muebles sueltos, nuevos y usados. Tenemos también 600 sillas de Viena y mesitas especiales para café con orden de liquidar.

MAÑANA á las 2 de la tarde, Bolívar 172. —Luis Mussi é hijo. 1p

Juan Carlos Naón & Cía.

Socios: J. C. Naón y Manuel J. Bustillo 427 San Martín 427

*EL RICO MUEBLAJE IM-*portado que adorna la casa calle Esmeralda 549, por tener que ausentarse su dueño para Europa. Juego de sala Luis XVI de nogal tallado y dorado, juego de comedor de nogal de Italia, y roble tallado, mármol P. Venere, juego de dormitorio de nogal de Italia, macizo y tallado, gabinete de toilette estilo Luis XVI nogal de Italia, macizo, ricamente tallado con luna biselada, juego de hall de nogal tallado y pintado, juego ricos muebles de boudoir, antecomedor y estrado, baño, pancetas, piano marca Erard, caja de hierro, plafonniers, araña, cortinados bérgeres, sillas de fantasía, columnas, vitrinas, jarrones, espejos, alfombras, lámparas, carpetas, perchas, mesas de centro, almohadones, etc.

EL JUEVES 22 de Febrero, á las 8 de la noche en la casa calle Esmeralda 549. En exposición el miércoles 21 de Febrero desde las 9 de la mañana, hasta las 11 de la noche. Solicitamos catálogos á nuestra casa, San Martín 427. Comisión 10 o|o.—Juan Carlos Naón y Cía. f11

*MUEBLES — BUENOS JUE-*gos de comedor de roble tallado, sillas de roble y vaqueta, juegos de dormitorio, guardaropas, escritorios, juegos para escritorios, sillones, bibliotecas, arañas y artefactos eléctricos, libros, etc., etc.

EL MIERCOLES 14 de Febrero, á las 8 de la noche, en nuestro salón, San Martín 427. Comisión, 10 por ciento.—J. C. Naón y Cía. f11

Guillermo Gowland y Cía.

MERCADERIAS

REMATES SEMANALES — Los MIERCOLES y VIERNES, comestibles, bebidas, ferretería, tienda, artículos rurales, etc. A la 1 p. m. en nuestra casa 351 Bolívar 361. perm.

*EN LA CALLE VELEZ SARS-*field 226 (continuación de Entre Ríos).

EL MARTES 13 de Febrero á la 1 p. m., se rematarán en lotes por cuenta y orden de varias casas introductoras, los siguientes artículos:

ARTICULOS RURALES—695 rollos alambre oval de 45 kilos, 18|16, 17|15 y 16|14; 473 rollos alambre púa de 40 y 34 kilos; 4.721 chapas canaleta de 8 á 10 pies; 54 tranqueras madera dura con sus postes de 4 y 8 metros; 21.000 varillas hierro agujereadas; 115 enrejados madera varias medidas; 170 bebederos de 5 metros de largo de 40" y 36"; 72 tanques de 10.000 á 500 litros; 225 rollos alambre tejido varias medidas; 4000 postes virará de 4 por 4 y 3 por 3; 1.000 rabaletes; 5.000

Es de buen juicio aprovechar bien los oportunidades, las raras veces que en la vida se presentan = nuestra "Gran Liquidación"

da motivo á que Vd. se acoja á una de las **POCAS OPORTUNIDADES.** Nuestras secciones de **CAMISERIA** y **BONETERIA** para Hombres, Señoras, Niños y Niñas, son las más importantes y mejor surtidas de la América latina, y ahora están todos sus artículos en **LIQUIDACION.** "Haga sus compras antes que se termine". Le advertimos que solo le venderemos artículos finos, de moda y de calidad por la cual nos responsabilizamos y que le venderemos á precios de **LIQUIDACION** inverosímiles. **LE ADVERTIMOS QUE NUESTRO SURTIDO LO COMPRENDE TODO;** lo que Vd. no halle en ninguna otra parte, también lo hay en nuestro surtido.

COMPRE MUCHO Y PRONTO, se lo agradeceremos, porque nos favorece, ayudándonos á desocupar pronto el local y nos lo agradecerá, por el servicio que le hacemos al venderle artículos tan buenos y tan baratos.

CAMISERIA PARA HOMBRES

CAMISAS blancas, pechera lisa ó á tablas, negligé, con ó sin puños, confección esmerada, á. . . . . $ 2.—

CAMISAS blancas, pechera lisa, con cuello volcado y puños, buena clase, á. . . . $ 1.50

CAMISAS blancas, pechera lisa ó á tablas, negligé, con ó sin puños, vistas de hilo extra y cuerpo de madapolán, á. . . . . $ 3.25

CAMISAS blancas de madapolán, vistas de hilo extra, para frac, pechera lisa ó á tablas, negligé, con puños, á. $ 4.50

CAMISAS blancas de batista labrada, para frac ó smoking, pechera lisa de piqué ó tablas negligé, á. . . . $ 5.50

CAMISAS blancas de madapolán, pechera corta de piqué, lisa ó á tablas, á. . . . . $ 4.50

CAMISAS de percal francés, muy finas, dibujos y colores de gran moda, pechera á tablas negligé, con puños, á. . . . . $ 2.90

CAMISAS "Mil Rayas", colores de alta novedad, pechera á tablas negligé, puños dobles, sin almidón, á. . . . $ 3.50

CAMISAS de batista, colores lisos, pechera negligé de seda, á tablas, sin puños, á. $ 2.50

CAMISAS de zephir de hilo labrado, colores de gran fantasía ó rayados de moda, pechera á tablas negligé, con ó sin puños, á. . . . . $ 3.90

CAMISAS de seda cruda, muy finas, pechera á bastones en colores lisos, cuerpo liso, con puños dobles, sin almidón, á. . . . . $ 6.90

CAMISAS, todas de hilo francés, clase extra, colores y dibujos de gran moda, sobre fondos blancos, pechera á tablas, negligé, con puños, á. . . . . $ 8.50

CAMISAS á la crimea, en percal francés muy fino, colores y dibujos de moda, muy surtidos, con ó sin cuello, confección muy esmerada, á. . . . . $ 2.00

CAMISAS á la crimea, en zephir inglés, tipo fuerte, clase superior, colores y dibujos de gran novedad, con ó sin cuello, á. . . . . $ 3.50

CAMISAS á la crimea, en oxford blanco, con ó sin cuello, caladas ó tejido esterilla, muy frescas, á. . . . $ 3.90

CAMISAS á la crimea, en franela de lana muy delgada, gran variedad de colores, con ó sin cuello, clase extra, á. . . . . $ 4.50

CAMISAS á la crimea, de lana y seda blanca, muy delgada, con ó sin cuello, artículo de mucha novedad, á. . . . $ 6.90

CAMISAS á la crimea, de seda extra, color crudo, muy finas, con ó sin cuello, á. . $ 11.90

CAMISAS para dormir, géneros blancos lavados, de muy buena calidad, con aplicaciones de seda y cuello volcado, á. . . . . $ 2.50

CAMISONES para dormir, en zephir inglés, muy fino, gran surtido de colores, claros ú oscuros, cuello volcado, á. $ 3.50

CAMISONES para dormir, en batista blanca labrada, calidad superior, con cuello volcado, á. . . . . $ 4.50

CAMISONES para dormir, géneros de hilo de calidad superior, á rayas, en colores surtidos, sobre fondos blancos, cuello volcado, á. . . $ 9.90

CALZONCILLOS

Todos con buenos refuerzos y en medidas hasta 150 centímetros de cintura.

CALZONCILLOS, blancos de trué, muy buena calidad, confección esmerada, á. $ 1.25

CALZONCILLOS blancos, asargado, muy fuerte, de excelentes resultados, á. . . $ 2.50

CALZONCILLOS de madapolán blanco, liso, clase superior, á. . . . . $ 2.80

CALZONCILLOS blancos de batista labrada, á. . . . $ 2.90

CALZONCILLOS blancos de hilo muy fuerte, tipo de gran aceptación, á. . . . . $ 3.90

CALZONCILLOS de batista blanca, muy livianos, á. . $ 4.90

CALZONCILLOS de zephir inglés, gran variedad de colores y pretina de piqué blanco, á. . . . . $ 1.50

CALZONCILLOS de percal francés, colores y dibujos de gran moda, muy surtidos, pretina de piqué blanco, á $ 1.90

CALZONCILLOS de zephir inglés, colores de moda y pretina de piqué blanco, á. $ 2.50

CALZONCILLOS de hilo francés extra, dibujos variados, colores muy elegantes, á. $ 3.50

CALZONCILLOS de seda cruda á bastones, colores surtidos, artículo muy fino, á. $ 5.90

CALZONCILLOS de madapolán blanco labrado, cortos hasta la rodilla, de gran moda, á. . . . . $ 2.50

Los mismos, en hilo muy buena clase, á. . . . . $ 4.90

CAMISERIA PARA JOVENES Y NIÑOS

Medidas del 28 al 35

CAMISAS blancas, muy buena calidad y esmerada confección, pechera lisa, con puños, á. . . . . $ 1.25

CAMISAS de madapolán blanco, vistas de hilo, pechera lisa, á. . . . . $ 2.20

CAMISAS blancas, pechera á tablas negligé, muy buena clase, á. . . . . $ 1.80

CAMISAS blancas, pechera á tablas negligé, vistas de hilo, á. . . . . $ 2.50

CAMISAS blancas para smoking, pechera á tablas negligé, cuerpo de madapolán francés, á. . . . . $ 2.90

CAMISAS de zephir inglés, pechera negligé, colores muy surtidos, á. . . . . $ 1.50

CAMISAS de percal francés, colores y dibujos variados, clase fina, á. . . . . $ 1.90

CAMISAS de batista, colores lisos, pechera de seda á tablas negligé, colores surtidos, á. . . . . $ 1.00

CAMISAS de zephir inglés, colores surtidos, muy firmes, tipo muy fuerte, pechera á tablas negligé, á. . . . $ 2.50

CAMISAS de zephir de hilo extra, dibujos y colores de gran moda, á. . . . . $ 2.00

CAMISAS á la crimea, de percal francés, colores de moda, con ó sin cuello, á. . . . $ 1.90

CAMISAS á la crimea, de oxford inglés, color crudo, tejido calado ó esterilla, con ó sin cuello, á. . . . . $ 2.20

CAMISAS á la crimea de zephir inglés, muy buena clase, colores surtidos, con ó sin cuello, á. . . . . $ 2.50

CAMISAS á la crimea de franeleta inglesa, tipo delgado, colores variados, con ó sin cuello, á. . . . . $ 1.50

CAMISAS á la crimea, de batista blanca labrada, con ó sin cuello, á. . . . . $ 2.90

CAMISERIA

CAMISITAS negligé, colores surtidos, muy cómodas para dormir, para 1 á 7 años á. . . . . $ 0.95

CAMISONES para dormir, cuerpo blanco, con aplicaciones de seda, cuello volado, á. . . . . $ 1.80

El mismo modelo, en zephir, colores surtidos, á. . . . $ 2.—

CAMISONES para dormir, chicos, color blanco, sin cuello, á. . . . . $ 1.25

CALZONCILLOS

Para jóvenes: largos forma hombre. Para niños: cortos hasta la rodilla. Todos con buenos refuerzos.

CALZONCILLOS de sarga ó trué blancos, muy fuertes á $ 1.25

CALZONCILLOS en géneros lisos blancos, de excelente resultado, á. . . . . $ 1.50

CALZONCILLOS de madapolán rayé blanco, á. . . . . $ 2.20

CALZONCILLOS de zephir inglés, colores surtidos, pretina de piqué, á. . . . . $ 1.20

CALZONCILLOS de percal francés, muy buena clase, colores diversos, á. . . . $ 1.80

CALZONCILLOS de zephir inglés crudo, mercerizado, tipo muy fuerte, pretina de piqué blanco, á. . . . . $ 2.20

BONETERIA PARA HOMBRES

Camisetas hasta 120 centímetros de pecho.

CAMISETAS punto de hilo Escocia, colores lisos ó de fantasía, 1|2 manga ó manga larga, á. . . . . $ 2.50

CAMISETAS de algodón francés, dibujos lisos ó á rayas, colores surtidos, 1|2 manga ó manga larga, á. . . . $ 1.90

CAMISETAS de algodón extra, color crudo, 1|2 manga ó manga larga, á. . . . . $ 1.75

CAMISETAS de red de hilo blanco, dibujos variados, 1|2 manga, á. . . . . $ 1.90

CAMISETAS de crepé de seda, calidad superior, colores lisos ó de fantasía, 1|2 manga, á. . . . . $ 6.90

CAMISETAS de crepé de lana, artículo suizo, manga larga, á. . . . . $ 6.50

CAMISETAS de hilo blanco, punto muy elástico, 1|2 manga, á. . . . . $ 3.50

CAMISETAS de seda, colores lisos, 1|2 manga ó manga larga, á. . . . . $ 7.50

CAMISETAS de hilo y seda, dibujos á bastones ó á cuadros, á. . . . . $ 6.90

CAMISETAS de lana gris, muy delgada, 1|2 manga ó manga larga, á. . . . . $ 2.90

CAMISETAS de lana y seda, dibujos y colores surtidos, 1|2 manga ó manga larga, á. . . . . $ 4.90

JUEGOS DE CAMISETAS Y CALZONCILLOS DE PUNTO

Para hombres

JUEGO de camiseta y calzoncillos de punto de hilo Escocia, colores lisos, surtidos, á $ 7.90

JUEGOS de camiseta y calzoncillos de punto de hilo blanco, á. . . . . $ 6.40

JUEGOS de camiseta y calzoncillo de punto de algodón francés, colores lisos ó de fantasía, á. . . . . $ 5.40

JUEGOS de camiseta y calzoncillos de punto de algodón crudo, á. . . . . $ 4.25

JUEGOS de camiseta y calzoncillos de punto de seda extra, colores surtidos, á . $ 16.—

JUEGOS de camiseta y calzoncillos, en punto de hilo de seda, colores variados, á $ 12.40

ARTICULOS DE PUNTO

JUEGOS de camiseta y calzoncillos de punto de lana gris muy delgada, á. . . . . $ 5.80

El mismo modelo, de lana gris Dr. Jaeger, á. . . . . $ 11.40

JUEGOS de camiseta y calzoncillos de punto de vicuña, clase extra, muy delgado, á . $ 14.80

MEDIAS PARA HOMBRES

Medidas desde el 35 hasta el 45 de calzado.

MEDIAS de algodón francés color negro, lisas, á. . . . $ 0.35

MEDIAS caladas de algodón francés, color negro, á. . . $ 0.50

MEDIAS caladas y bordadas en seda, de algodón francés, color cuero ó negro, á. . . . $ 0.80

MEDIAS, francesas de algodón, con cuchilla calada, á. . . $ 1.25

MEDIAS lisas de algodón muselina, muy delgadas, á. . . $ 0.75

MEDIAS de algodón á bastones, colores surtidos, á. . . . $ 0.50

MEDIAS lisas de hilo buena calidad, colores cuero ó negras, á. . . . . $ 0.95

MEDIAS de hilo de Escocia, tipo delgado, muselina de moda, negras ó color cuero, á. . $ 1.25

MEDIAS de hilo de Escocia, con calados de gran moda, negras ó colores surtidos, á. . . $ 1.20

MEDIAS de hilo de Escocia, negras ó colores surtidos, calados y bordados de seda, negras ó colores fantasía, á. $ 1.80

MEDIAS de seda negra, lisas ó con cuchilla bordada, á $ 3.90

MEDIAS de punto de lana negra ó de color, muy delgadas, á. . . . . $ 0.85

PARA JOVENES Y NIÑOS

CAMISETAS de algodón francés, colores y dibujos surtidos, manga larga ó media manga, á. . . . . $ 1.30

CAMISETAS de algodón francés, color crudo, manga larga ó media manga, á. . . . $ 1.—

CAMISETAS de crepé de hilo extra, para 1, 2 y 3 años, á $ 0.60

CAMISETAS de hilo de Escocia, manga larga ó media manga, á. . . . . $ 1.70

CAMISETAS de lana, blanda, muy delgada, á. . . . . $ 2.—

CAMISETAS para sports, de punto de algodón francés, á rayas horizontales, á. . . $ 1.50

CAMISETAS para sports, de punto de lana inglesa, tipo grueso, colores lisos, á. . $ 4.—

MAMELUCOS de punto de algodón francés, color crudo, á. . . . . $ 1.50

MAMELUCOS de punto de lana gris, media manga, á. . $ 1.90

PANTALONCITOS de punto de lana Jersey, lisos ó rayas, para sports, á. . . . . $ 2.40

MEDIAS cortas, de punto de algodón negro ó de color, á $ 0.20

MEDIAS cortas, de algodón francés, color negro ó cuero, á. . . . . $ 0.45

MEDIAS cortas, de hilo extra, colores lisos ó negras, á. . $ 0.70

MEDIAS cortas, de seda negra ó colores surtidos, á. . $ 1.25

MEDIAS cortas para bebés, lisas ó caladas, colores surtidos, á. . . . . $ 0.20

MEDIAS largas francesas, de algodón negro ó color cuero, á. . . . . $ 0.50

MEDIAS largas de hilo negro ó color cuero, á. . . . . $ 0.90

MEDIAS de lana inglesa con puño escocés, para sports, á. . . . . $ 3.25

El mismo modelo pero sin puño, á. . . . . $ 1.40

BONETERIA PARA SEÑORAS

CAMISETAS de punto de hilo, colores surtidos, escotadas, adornos de encaje, sin mangas, á. . . . . $ 1.25

CAMISETA, de punto de algodón, colores surtidos, adornadas con encajes, con ó sin mangas, á. . . . . $ 0.90

CAMISETAS de algodón francés, color crudo, con forma, toda abierta, á. . . . . $ 2.50

CAMISETAS de seda extra, colores surtidos, á. . . . . $ 3.50

CAMISETAS de lana y seda, colores surtidos, con mangas, $ 3.20

CAMISETAS de punto de lana muy delgado, á. . . . . $ 1.90

CUBRE-CORSETS de punto de hilo superior, adornados con ricos encajes, á. . . . . $ 1.50

CUBRE-CORSETS de punto de seda muy fino, con encajes y cintas de seda, á. . . . . $ 2.50

CUBRE-CORSETS de punto de algodón, colores surtidos, con ó sin mangas, á. . . . . $ 0.75

BOLEROS de punto de lana Jersey delgado, manga larga, á. . . . . $ 2.50

CALZONES de punto de lana Jersey delgado, formas de moda, cintura y pierna con elásticos, á. . . . . $ 6.90

COMBINACIONES de punto de seda marfil, muy finas, á $ 12.90

COMBINACIONES de punto de algodón blanco, muy elásticas, á. . . . . $ 4.50

COMBINACIONES de punto de lana, tipo delgado, color crema, á. . . . . $ 9.90

MEDIAS de punto de algodón, buena clase, negras, á. . . $ 0.30

MEDIAS de punto de algodón francés, muy fuertes, color negro ó cuero, á. . . . . $ 0.90

MEDIAS caladas, de punto de algodón, de moda, á. . . $ 0.95

MEDIAS de punto de algodón francés, muy delgadas, muselina, á. . . . . $ 1.20

MEDIAS de punto de hilo de Escocia, lisas, negras ó color cuero, á. . . . . $ 0.95

MEDIAS de hilo muy fino, calados de moda, á. . . . . $ 1.20

MEDIAS de hilo de Escocia, calados y bordados de seda, á $ 1.50

MEDIAS de hilo blanco, lisas ó caladas, clase extra, á. . $ 0.95

MEDIAS de seda muy finas, negras ó blancas, lisas ó caladas, á. . . . . $ 2.90

MEDIAS de lana muy delgada, color cuero, gris ó negro á $ 1.50

PARA NIÑAS

CAMISETAS de punto de algodón, manga corta ó larga, colores surtidos, á. . . . $ 0.50

CAMISETAS de punto de hilo, muy finas, colores variados, á. . . . . $ 0.70

CUBRE-CORSETS de punto de hilo, colores surtidos, á. $ 1.30

CUBRE-CORSETS de punto de algodón, á. . . . . $ 0.70

CUBRE-CORSETS de algodón francés, color crudo, á. . . $ 1.50

El mismo modelo de lana gris, delgados, media manga, á $ 1.90

MEDIAS largas con forma, de algodón negro ó color cuero, lisas ó caladas, á. . . . . $ 0.50

MEDIAS largas con forma, de hilo extra, caladas y bordadas con seda, á. . . . . $ 1.90

MEDIAS largas de algodón, caladas, sin forma, á. . . . $ 0.70

MEDIAS largas, sin forma, de algodón francés y lisas, á. $ 0.60

MEDIAS largas, de hilo de Escocia, lisas, sin forma, á. $ 0.90

MEDIAS cortas, de algodón liso, negras ó color cuero, á $ 0.30

MEDIAS cortas, de hilo liso, negras ó color cuero, á. . $ 0.60

PAÑUELOS EN GENERAL

PAÑUELOS demanos para señoras ó caballeros; de hilo blanco, con vainilla, guarda ancha ó angosta, á. . . $ 0.40

PAÑUELOS de hilo muy fino, colores surtidos, con ó sin vainillas, á. . . . . $ 0.50

PAÑUELOS de hilo blanco, vainillados con guarda negra, para luto, á. . . . . $ 0.75

PAÑUELOS de algodón blanco, finos con inicial bordada, á. . . . . $ 0.20

PAÑUELOS de algodón blanco, muy finos, guarda de 2 1|2 centímetros, vainillados á. . $ 0.25

PAÑUELOS de algodón blanco, guarda negra, para luto, á. . . . . $ 0.33

PAÑUELOS blancos de seda, muy finos, á. . . . . $ 0.80

PAÑUELOS de seda, muy finos, colores surtidos, á. . $ 1.50

PAÑUELOS de hilo y seda, colores fantasía, gran surtido, á. . . . . $ 0.75

PAÑUELOS foulard para cuello, en seda blanca ó negra, lisos, á $ 7.—, 5.— y. . . $ 2.90

PAÑUELOS de seda, colores fantasía ó á rayas, para cuello, buen surtido, á $ 5.90, 3.90 y. . . . . $ 2.50

PAÑUELOS de fantasía en batista, bordados y festoneados, para señoras, á. . . . $ 0.25

PAÑUELOS de fantasía, para señoras, seda bordada y festoneada, á. . . . . $ 0.95

TOALLERIA

TOALLAS genovesas de algodón, con fleco, buena clase, á. . . . . $ 0.30

TOALLAS turcas, blancas, á $ 0.50

TOALLAS de hilo, muy finas, con flecos, á. . . . . $ 0.95

TOALLAS de hilo muy fino, adamascado, sin fleco, á. $ 1.90

TOALLAS de hilo granité, extra, con flecos, á. . . . . $ 2.50

TOALLAS de género afelpado, muy finas, á. . . . . $ 0.95

SALIDAS de baño, género afelpado blanco, á. . . . . $ 5.90

De color, mejor calidad, á. . $ 9.50

CAPAS para baño de género afelpado blanco, á. . . . $ 4.50

SABANAS para baño, de género afelpado, á. . . . . $ 2.50

Las mismas, mejor clase, á. . $ 4.50

GUANTES de género turco, para fricciones, el par, á. . $ 0.50

GUANTES de lana retorcida Dr. Jaeger, para fricciones, cada uno, á. . . . . $ 2.50

FAJAS de género turco, para fricciones, á. . . . . $ 0.75

FROTADORES de esponja vegetal, á. . . . . $ 0.75

PERFUMERIA ELEGANTE

"Charme Eternel"

Extracto, Loción, Polvos, Crema para la cara, Brillantina, Aceite, Cosmético, Carmín, Dentríficos, etc.

BAÑOS DE MAR (Hombres)

TRAJES para baño, de sarga de lana azul, adornados con trencilla de lana, á. . . . $ 4.90

MAMELUCOS de punto (camiseta y calzoncillos) sin mangas, colores lisos ó rayados, á. . . . . $ 1.90

CALZONCILLOS de punto, á $ 0.60

GORRAS de goma (caoutchouc), á. . . . . $ 2.—

ZAPATILLAS de junco, par, $ 0.50

ZAPATILLAS de lona con suela de esparto, el par, á. . $ 1.25

CARTERAS impermeables para útiles de baño, á. . . . $ 2.—

SEÑORAS

TRAJES para baño, de sarga de lana azul, adornados con trencilla blanca, á. . . . $ 5.50

CAPAS de sarga de lana azul, adornados con trencilla de lana blanca, á. . . . . $ 3.90

SEÑORAS

CAPAS impermeables para playa, colores surtidos, á. . . $ 7.90

GORRAS impermeables, á. . $ 0.50

GORRAS de satine fantasía, fantasía, impermeables, á $ 1.20

GORRAS de seda fantasía, impermeables, á. . . . . $ 2.50

ZAPATILLAS de lona con suela de esparto, el par, á. . $ 0.95

ZAPATILLAS de seda, el par, á. . . . . $ 2.25

BOLSAS impermeables para útiles de baño, á. . . . . $ 1.20

PARA NIÑOS Y NIÑAS

TRAJES para baño, de sarga de lana azul, adornados con trencilla blanca, á. . . . $ 2.50

COMBINACIONES de punto, para baño, á. . . . . $ 1.—

CALZONCILLOS para niño, en punto de algodón, á. . . $ 0.50

GORRAS impermeables, á. . $ 0.50

ZAPATILLAS para playa á $ 0.85

CORBATERIA

CORBATAS en todas las formas, gustos de gran moda, hechas ó para hacer: forma moño $ 0.25. De seda, para hacer nudo $ 0.50. De seda para hacer regata $ 0.40, y un surtido inmenso de corbatas lavables, inglesas, en todos los gustos y en todas las formas, á $ 0.20, 0.30 0.40 y. . . . . $ 0.50

TIRADORES de seda, sistemas muy prácticos, en todos los gustos, á. . . . . $ 2.50

Los mismos, en hilo, á. . . $ 0.90

LIGAS francesas, gran variedad de colores, el par á $ 0.35

TRAJES DE PUNTO JERSEY PARA NIÑOS

TRAJES, de punto de lana Jersey, en todos los colores; años:

2 y 3	4 y 5	6 y 7	8 y 9	10
$ 4.90	6.50	7.50	8.50	9.50

TRAJES de punto Jersey, de algodón francés, especial para playa, colores lisos, con vivos ó rayados, años:

2 y 3	4 y 5	6 y 7	8 y 9	10 y 11
$ 2.50	3.—	3.50	4.—	4.50

PARA NIÑAS

TRAJES de punto de lana Jersey, forma marinera, colores surtidos, años:

4 y 6	8 y 10	12 y 14
$ 12.—	13.—	14.—

PALETOTS y CHAQUETAS de PUNTO, ALTA NOVEDAD PARA PLAYA, SPORTS, VIAJE, ETC.

PARA SEÑORAS

PALETOTS largos de punto de lana, formas variadas, á. $ 18.—

CHAQUETAS Y SACOS de punto de lana tricoté, formas variadas, á. . . . . $ 8.90

PARA NIÑAS

PALETOTS de punto de lana tricoté, colores surtidos, tejidos lisos ó de fantasía á $ 12.50

CHAQUETAS Y SACOS de punto de lana tricoté, gran variedad de formas, á. . . $ 7.50

GOLFS para sports de punto de lana fantasía, formas variadas, colores surtidos á. $ 3.90

PYJAMAS PARA HOMBRES Y JOVENES

PYJAMAS de franela delgada, colores surtidos, con alamares blancos y botones de nácar, á. . . . . $ 5.90

PYJAMAS de zephir inglés de hilo, colores crudo ó de fantasía, con alamares blancos y botones de nácar, á. . $ 7.90

PYJAMAS de tusor, de seda, colores surtidos, con alamares de cordón de seda, á. $ 45.—

VENTAS A CRÉDITO

Con capital ilimitado, sigue operando nuestra sección "Créditos" á pagar en 10 meses, siendo grande ahora la conveniencia á los precios de la liquidación. No cobramos entrada, comisión, ni recargo alguno. Oficinas: Sarmiento 522 (altos).

A. Cabezas

Calle Sarmiento 522 al 562 entre Florida y Bartolomé Mitre

VENTAS POR CARTA

Deben de pedirse nuestra guía para efectuar todas sus compras los que, residiendo fuera de la capital, se van precisados á realizar por carta sus adquisiciones. Hacemos llegar á ellos las ventajas que por la gran liquidación corresponden al hacer sus pedidos.